



BANCO CENTRAL DE RESERVA DEL PERÚ

Tacna: Síntesis de Actividad Económica - Agosto 2018 -

**Departamento de Estudios Económicos
Sucursal Arequipa**

Setiembre de 2018

Actividad Primaria

- El **sector agropecuario** experimentó un crecimiento de 145,5 por ciento en el mes, ante la mayor oferta del sub sector agrícola (368,3 por ciento). Entre enero y agosto, el sector registró una expansión de 45,8 por ciento.
- La **actividad minera** reportó un crecimiento de 16,2 por ciento en el periodo interanual, explicado principalmente por la mayor producción de concentrados de cobre (15,5 por ciento) y molibdeno (19,4 por ciento) en la unidad de Toquepala de Southern Perú Copper Corporation (SPCC); y, en menor medida, por la mayor extracción de oro (10,4 por ciento) y plata (23,7 por ciento) en la unidad Frontera Uno de Minsur y Acumulación de Toquepala de SPCC. Entre enero y agosto, el sector registró un comportamiento favorable de 7,8 por ciento.

Otros Indicadores de Actividad Económica

- El **arribo de turistas** a los establecimientos de hospedaje, en agosto registró un crecimiento de 7,9 por ciento en el periodo interanual, ante la mayor afluencia de turistas extranjeros (20,4 por ciento) y nacionales (1,9 por ciento).
- Las **exportaciones** en agosto, reportaron una contracción de 16,1 por ciento ante los menores envíos de productos tradicionales mineros (-73,7 por ciento), como molibdeno. En contraste, se registró un crecimiento de los embarques de productos no tradicionales (8,3 por ciento), vinculados a productos agropecuarios (22,4 por ciento) como aceitunas, cebolla, hortalizas, jugo de frutas, entre otros; pesqueros (22,6 por ciento) como pescado congelado, seco, crustáceos y moluscos congelados; y, en menor medida, por envíos de madera, papeles y sus derivados (24,0 por ciento), químicos (175,1 por ciento) y minerales no metálicos (61,0 por ciento).
- Los **créditos** crecieron en 17,1 por ciento respecto al mismo mes de 2017, orientados a los rubros de empresas (17,6 por ciento), consumo (16,1 por ciento) e hipotecarios (16,3 por ciento). Asimismo, los **depósitos** mostraron un incremento de 9,5 por ciento en el período interanual.
- La **inversión pública** en agosto sumó S/ 66,0 millones, registrando un alza de 19,2 por ciento respecto al comparativo. En el transcurso del año, la inversión alcanzó a S/ 309,0 millones, lo que representa una reducción de 22,7 por ciento.

Tacna: Otros indicadores de actividad económica

(Variación % respecto a similar mes del año anterior)

	Mar.18	Abr.18	May.18	Jun.18	Jul.18	Ago.18
Arribos a establecimientos de hospedaje	↑ 7,6	↓ -7,2	↑ 16,0	↓ -9,1	↓ -1,7	↑ 7,9
Exportaciones	↑ 13,6	↑ 69,2	↑ 13,3	↑ 47,6	↑ 17,0	↓ -16,1
Crédito total 2/	↑ 17,1	↑ 17,6	↑ 17,8	↑ 17,8	↑ 17,5	↑ 17,1
Depósitos 2/	↑ 9,1	↑ 8,8	↑ 10,8	↑ 11,2	↑ 9,3	↑ 9,5
Inversión Pública 1/	↓ -59,2	↑ 41,6	↓ -45,3	↓ -45,4	↓ -34,4	↑ 19,2

1/ En términos reales.

2/ En términos nominales.

Fuentes: BCRP - Sucursal Arequipa, SBS, SUNAT y MEF.

En agosto, el sector agropecuario reportó una expansión de 145,5 por ciento, principalmente por la mayor producción del subsector agrícola (368,3 por ciento). Entre enero y agosto, el sector creció en 45,8 por ciento.

Producción de principales productos agropecuarios 1/

(Miles de toneladas)

Subsectores	Estructura Porcentual 2016 2/	Agosto				Enero - Agosto			
		2017	2018	Var.%	Contribución al crecimiento 3/	2017	2018	Var.%	Contribución al crecimiento 3/
SECTOR AGRÍCOLA	60,0			368,3	145,7			60,2	45,5
Orientada al mercado externo y agroindustria 2/	38,7			5/	356,0			76,5	58,0
Cebolla	2,7	0,4	0,3	-6,0	-0,1	11,0	14,2	28,6	0,5
Olivo	17,5	0,0	11,3	5/	-	69,3	139,3	101,1	42,9
Orégano	13,9	0,3	0,5	61,4	5,3	5,2	6,1	16,8	1,3
Sandía	1,0	0,0	0,0	-	-	12,0	6,5	-46,1	-0,6
Vid	2,8	0,0	0,0	-	-	6,6	7,6	15,3	0,4
Orientada al mercado interno 2/	21,3			16,3	12,3			9,0	2,2
Alfalfa	8,0	20,6	19,3	-6,5	0,0	166,9	166,2	-0,4	0,0
Aji	2,0	0,0	0,0	-100,0	-0,1	10,5	10,7	2,3	0,1
Frijol Vainita	0,6	0,5	0,4	-16,3	-0,5	1,2	0,8	-31,7	-0,1
Maíz amiláceo	0,2	0,0	0,0	-	-	0,8	1,3	64,1	0,2
Maíz chala	3,3	10,0	12,0	19,4	1,0	90,6	90,8	0,1	0,0
Maíz choclo	0,3	0,1	0,1	1,6	0,0	2,1	1,9	-6,3	0,0
Melocotón	0,3	0,0	0,0	-	-	0,4	0,4	9,9	0,0
Papa	0,8	0,7	0,4	-36,4	-0,6	7,0	9,0	28,6	0,3
Pera	0,3	0,0	0,0	-	-	0,9	1,0	13,2	0,0
Pimiento	0,7	0,0	0,1	-	-	2,1	2,8	36,0	0,2
Tomate	1,5	0,7	0,9	34,8	0,9	5,9	6,2	6,1	0,1
Zapallo	1,3	0,1	1,9	5/	4,3	4,0	7,8	94,6	0,5
SECTOR PECUARIO	40,0			-0,3	-0,2			1,0	0,2
Carne de ave 4/	26,0	1,7	1,7	-0,8	-0,3	13,7	13,7	0,4	0,1
Carne de ovino 4/	0,2	0,0	0,0	0,5	0,0	0,1	0,1	-0,9	0,0
Carne de porcino 4/	2,4	0,2	0,2	2,0	0,1	1,7	1,7	2,0	0,0
Carne de vacuno 4/	1,3	0,1	0,1	0,5	0,0	0,6	0,6	-1,7	0,0
Fibra Alpaca	0,4	0,0	0,0	-	-	0,0	0,0	-	-
Huevos	4,0	0,4	0,4	0,0	0,0	3,3	3,6	8,4	0,3
Leche	5,4	2,0	2,0	-0,3	0,0	15,6	15,3	-2,1	-0,1
SECTOR AGROPECUARIO	100,0			145,5	145,5			45,8	45,8

1/ Cifras preliminares.

2/ Estimado a precios de 2007.

3/ En base a la estructura de similar periodo de 2016.

4/ Peso Neto.

Fuente: Ministerio de Agricultura y Riego y Gerencia Regional de Agricultura y Riego - Tacna.

Elaboración: BCRP - Sucursal Arequipa. Departamento de Estudios Económicos.

- El **subsector agrícola** registró un alza de 368,3 por ciento en el periodo interanual, desempeño explicado por las mayores áreas cosechadas de productos orientados al mercado externo y agroindustria, que alcanzó un crecimiento superior a mil por ciento; en tanto que, la producción orientada al mercado interno evidenció también un crecimiento en dicho período (16,3 por ciento). Entre enero y agosto, el subsector alcanzó una expansión de 60,2 por ciento, ante la mayor oferta de productos agrícolas orientados al mercado externo (76,5 por ciento); de los productos dirigidos al mercado interno (9,0 por ciento); y, en menor medida, al crecimiento del subsector pecuario (1,0 por ciento).
- El **subsector pecuario** registró una contracción de 0,3 por ciento, determinado principalmente por los resultados negativos en la producción de carne de ave (-0,8 por ciento) y leche (-0,3 por ciento); resultado atenuado parcialmente por la mayor producción de carne de porcino (2,0 por ciento), de ovino (0,5 por ciento) y de vacuno (0,5 por ciento). Entre enero y agosto, el subsector registró una ligera alza, ante la mayor producción avícola de carne (0,4 por ciento) y huevos (8,4 por ciento).

En agosto, la actividad pesquera registró una contracción de 18,7 por ciento en el periodo interanual. Entre enero y agosto, la actividad pesquera registró una caída de 29,7 por ciento.

Producción pesquera 1/ 2/

(En TM)

	Agosto			Enero - Agosto		
	2017	2018	Var.%	2017	2018	Var.%
Consumo Humano Directo	152	71	-53,4	3 675	1 978	-46,2
Fresco	152	71	-53,5	3 673	1 976	-46,2
Congelado	0	0	-	0	0	-
Seco	0	0	-44,7	2	2	-12,6
SECTOR PESCA 2/			-18,7			-29,7

1/ Cifras preliminares.

2/ Estimado a precios de 2007.

Fuente: Gerencia de la Producción - Tacna.

Elaboración: BCRP, Sucursal Arequipa, Departamento de Estudios Económicos.

- La contracción del **sector pesquero** se explicó por el menor desembarque de especies marinas de especies marinas para el consumo humano directo (-53,4 por ciento) en su línea de fresco (-53,5 por ciento), básicamente por la menor extracción de jurel, caballa y bonito; así como en la línea de seco (-44,7 por ciento).
- En el periodo acumulado al mes de agosto, la actividad registró una caída de 29,7 por ciento, explicada por la menor extracción de recursos dirigidos al consumo humano directo (-46,2 por ciento) en su línea de fresco (-46,2 por ciento), seco (-12,6 por ciento), y la nula producción de congelado.

La actividad minera se expandió en 16,2 por ciento en el período interanual, principalmente por la mayor producción de cobre (15,5 por ciento). Entre enero y agosto, el sector registro una alza de 7,8 por ciento

Producción Minera 1/

(Var. % real respecto al mismo periodo del año anterior)

Mineral	Estructura Porcentual 2016 2/	Agosto				Enero - Agosto			
		2017	2018	Var.%	Contribución al crecimiento 3/	2017	2018	Var.%	Contribución al crecimiento 3/
Cobre (TMF)	62,1	12 609	14 565	15,5	11,2	94 251	107 719	14,3	9,8
Oro (KFG)	6,0	250	276	10,4	0,6	2 132	2 085	-2,2	-0,1
Plata (KGF)	1,6	5 065	6 264	23,7	0,5	37 320	44 323	18,8	0,4
Molibdeno (TMF)	30,3	326	389	19,4	3,9	3 023	2 733	-9,6	-2,2
SECTOR MINERÍA 2/	100,0			16,2	16,2			7,8	7,8

1/ Cifras preliminares.

2/ Estimado a precios de 2007.

3/ En base a la estructura de similar periodo de 2016.

Fuente: Ministerio de Energía y Minas.

Elaboración: BCRP, Sucursal Arequipa, Departamento de Estudios Económicos.

Variación de la producción minera 1/

(Var.% real respecto a similar mes del año anterior)

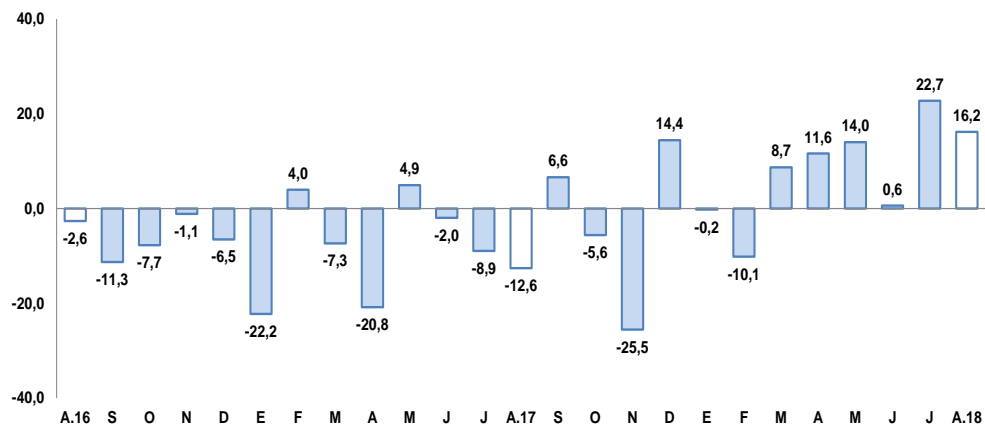

Fuente: Ministerio de Energía y Minas.

Elaboración: BCRP, Sucursal Arequipa, Departamento de Estudios Económicos.

- En agosto, la **actividad minera** reportó un crecimiento de 16,2 por ciento en el periodo interanual, explicado principalmente por la mayor producción de concentrados de cobre (15,5 por ciento) y molibdeno (19,4 por ciento) en la unidad de Toquepala de Southern Perú Copper Corporation (SPCC); y, en menor medida, por la mayor extracción de oro (10,4 por ciento) y plata (23,7 por ciento) en la unidad Frontera Uno de Minsur y Acumulación de Toquepala de SPCC.
- Entre enero y julio, el sector registró una expansión de 7,8 por ciento, explicado por la mayor producción de concentrados de cobre (14,3 por ciento) y plata (18,8 por ciento). En contraste, decreció la producción de molibdeno (-9,6 por ciento) y oro (-2,2 por ciento), atenuando parcialmente el resultado final del sector.
- La **cotización internacional de los principales metales**, reportaron resultados negativos, El precio promedio del plomo (CUS\$/lb.94) decreció 6,7 por ciento; la cotización del zinc (CUS\$/lb 114) se contrajo 5,7 por ciento, explicado por el incremento de inventarios mundiales en Bolsa, debido a los mayores aranceles impuestos al acero; la cotización de la plata (US\$/oz.tr. 15) decreció 4,8 por ciento, registrando su menor valor en lo que va del año; el precio del cobre (US\$/TM 6 038) disminuyó 3,4 por ciento, influenciado por la guerra comercial iniciada por los Estados Unidos y por la posible huelga en la mina Escondida en Chile; y, finalmente, el precio del oro (US\$/oz.tr. 1 201) decreció 3,0 por ciento.

En agosto, las exportaciones registraron una contracción de 16,1 por ciento, ante los menores embarques de productos tradicionales mineros (-73,7 por ciento). Entre enero y agosto se registró un alza de 6,5 por ciento.

**Exportaciones por Grupo de Productos 1/
(Valor FOB - Millones de US\$)**

TIPO	Agosto			Enero-Agosto		
	2017	2018	Var.%	2017	2018	Var.%
PRODUCTOS TRADICIONALES	4,7	1,3	-72,1	31,9	28,0	-12,3
Pesqueros	0,0	0,0	-	0,0	0,0	-
Agrícolas	0,0	0,1	-	0,0	0,2	2/
Mineros	4,7	1,2	-73,7	31,9	27,8	-12,8
Petróleo y Derivados	0,0	0,0	-	0,0	0,0	2/
PRODUCTOS NO TRADICIONALES	10,8	11,7	8,3	76,4	87,4	14,4
Agropecuario	4,8	5,9	22,4	30,5	35,5	16,5
Pesquero	2,9	3,5	22,6	28,2	32,7	16,2
Textiles	0,6	0,4	-35,4	4,3	3,2	-24,3
Maderas y papeles y sus derivados	0,6	0,8	24,0	5,0	5,5	11,4
Químicos	0,3	0,8	175,1	1,8	5,0	186,1
Minerales no metálicos	0,1	0,1	61,0	0,6	2,4	304,0
Sidero-Metalúrgicos	0,0	0,0	-34,6	0,3	0,2	-44,9
Metal-mecánicos	1,4	0,0	-99,0	4,9	1,7	-66,1
Otros	0,1	0,1	72,5	0,9	1,1	22,4
TOTAL EXPORTACIONES	15,5	13,0	-16,1	108,3	115,4	6,5

1/ Cifras preliminares.

2/ Variación mayor a 1000 por ciento.

Fuente: SUNAT.

Elaboración: BCRP, Sucursal Arequipa, Departamento de Estudios Económicos.

- En agosto, las **exportaciones** sumaron US\$ 13,0 millones, decreciendo 16,1 por ciento en el periodo interanual, debido a los menores envíos de productos tradicionales (-72,1 por ciento), relacionado a productos mineros (-73,7 por ciento) como molibdeno. En contraste, se reportó un crecimiento de los embarques de productos no tradicionales (8,3 por ciento), vinculados a productos agropecuarios (22,4 por ciento) como aceitunas, cebolla, hortalizas, jugo de frutas, entre otros; pesqueros (22,6 por ciento) como pescado congelado, seco, crustáceos y moluscos congelados; y, en menor medida, por envíos de madera, papeles y sus derivados (24,0 por ciento), químicos (175,1 por ciento) y minerales no metálicos (61,0 por ciento).
- Entre enero y agosto, las exportaciones sumaron US\$ 115,4 millones, 6,5 por ciento por encima al registrado en el mismo periodo del año anterior, explicado por los mayores envíos de productos no tradicionales (14,4 por ciento) proveniente de los sectores agropecuario (16,5 por ciento), pesquero (16,2 por ciento), químicos (186,1 por ciento), entre otros. En contraste, disminuyeron los embarques de productos tradicionales (-12,3 por ciento) por menores envíos de productos mineros (-12,8 por ciento).

Los créditos en Tacna, al finalizar el mes de agosto, registraron un saldo de S/ 2 456 millones, alcanzando un crecimiento de 17,1 por ciento respecto al mismo mes de 2017.

Crédito Directo

(Saldos a fin de periodo en millones de nuevos soles)

	Estructura %	Agosto		Var.% Nominal
	Ago-18	2017	2018	Ago-18 / Ago-17
Banco de la Nación 1/	3,5	74	86	16,1
Agrobanco 2/	0,7	18	17	-8,1
Banca múltiple	61,0	1291	1499	16,1
Instituciones no bancarias	34,8	715	855	19,6
Financieras	8,0	178	196	10,0
Cajas Municipales	26,6	536	653	21,8
Cajas Rurales	0,2	0	5	-
Edpymes	0,0	1	1	-8,9
Arrendamiento Financiero	0,0	0	0	-
TOTAL	100,0	2098	2456	17,1
Empresas	64,9	1356	1595	17,6
Personas	35,1	742	862	16,2
Consumo	27,1	573	665	16,1
Hipotecario	8,0	169	196	16,3
MN	90,7	1871	2227	19,1
ME	9,3	227	229	0,8
ME (Millo.US\$)		70	69	-0,9

1/ No considera los créditos a las demás empresas del sistema financiero.

Fuente: SBS y AFP.

Elaboración: BCRP, Sucursal Arequipa. Departamento de Estudios Económicos.

Variación del crédito directo

(Var. % con respecto a similar mes del año anterior)

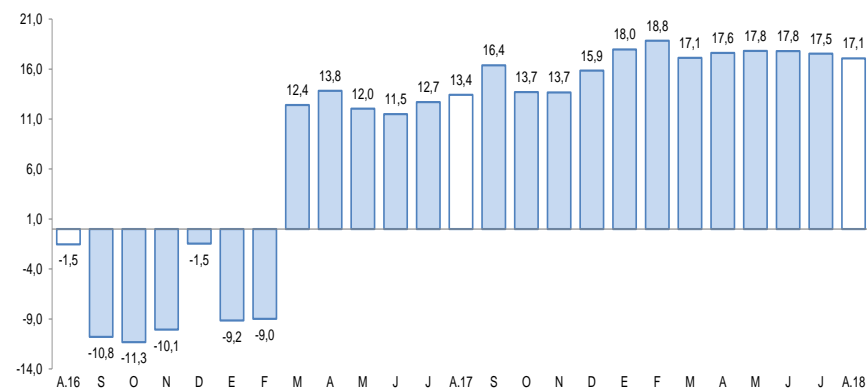

Fuente: Superintendencia de Banca, Seguros y AFP.

- Según el **tipo de crédito**, las mayores colocaciones correspondieron a créditos a empresas, que registraron una participación de 64,9 por ciento, expandiéndose en 17,6 por ciento; en tanto que, los créditos a personas alcanzaron el 35,1 por ciento de las operaciones y crecieron en 16,2 por ciento; y, al interior de ellos, los créditos de consumo e hipotecarios se incrementaron en 16,1 y 16,3 por ciento, respectivamente.

Los depósitos en agosto, alcanzaron S/ 1 770 millones, creciendo en 9,5 por ciento respecto al saldo del mismo mes del año anterior. Los saldos en moneda nacional se incrementaron en 12,1 por ciento y en moneda extranjera registraron un ascenso de 2,6 por ciento respecto al periodo comparativo.

Depósitos

(Saldos a fin de periodo en millones de nuevos soles)

	Estructura %	Agosto		Var.% Nominal
		Ago-18	2017	
Banco de la Nación	14,8	255	261	2,6
Banca múltiple	54,0	870	955	9,8
Instituciones no bancarias	31,2	492	553	12,4
Fianancieras	1,6	19	28	45,5
Cajas Municipales	29,6	472	524	10,9
Cajas Rurales	0,0	0	0	-
TOTAL	100,0	1616	1770	9,5
Vista	18,2	321	321	0,1
Ahorro	45,1	690	798	15,7
A plazo	36,7	605	650	7,3
MN	74,0	1167	1309	12,1
ME	26,0	449	461	2,6
ME (Mill. US\$)		139	140	0,9

Fuente: Superintendencia de Banca, Seguros y AFP.

Elaboración: BCRP, Sucursal Arequipa. Departamento de Estudios Económicos.

Variación de los depósitos

(Var.% con respecto a similar mes del año anterior)

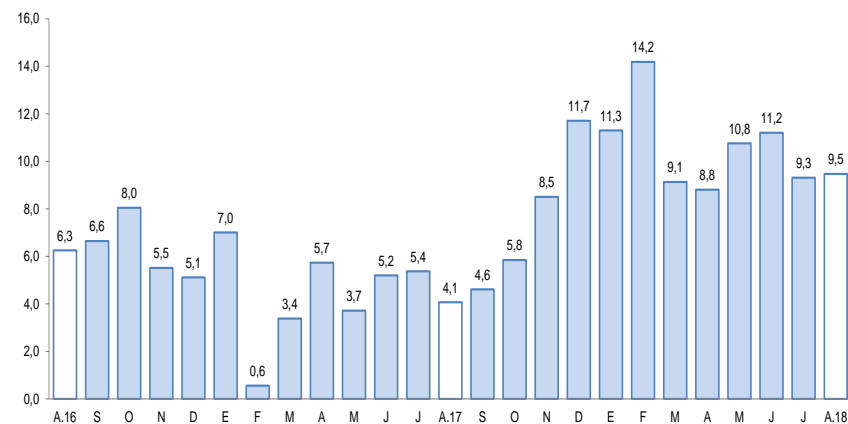

Fuente: Superintendencia de Banca, Seguros y AFP.

- Por **modalidad de captación**, los mayores depósitos correspondieron a ahorros con una participación de 45,1 por ciento, cuyos saldos se expandieron en 15,7 por ciento; seguidos por los depósitos a plazo con 36,7 por ciento y los depósitos a la vista con 18,2 por ciento de participación. Los depósitos a plazo y a la vista registraron variaciones positivas de 7,3 y 0,1 por ciento, respectivamente.

La inversión pública en agosto sumó S/ 66,0 millones, creciendo en 19,2 por ciento respecto al mismo mes del 2017. En el transcurso del año, la inversión alcanzó a S/ 309,0 millones, lo que representa una caída de 22,7 por ciento.

Inversión Pública 1/ 2/ (En millones de nuevos soles)

	Agosto			Enero - Agosto		
	2017	2018	Var.% real	2017	2018	Var.% real
Gobierno nacional	22	3	-84,2	214	69	-67,9
Gobierno regional	6	37	507,6	49	117	136,4
Gobiernos locales	27	25	-6,6	133	123	-8,5
Total	54	66	19,2	395	309	-22,7

1/ Información actualizada al 31 de agosto de 2018.

2/ Comprende la adquisición de activos no financieros.

Fuente: MEF.

Elaboración: BCRP, Sucursal Arequipa. Departamento de Estudios Económicos.

Variación de la Inversión Pública (Var.% real con respecto a similar mes del año anterior)

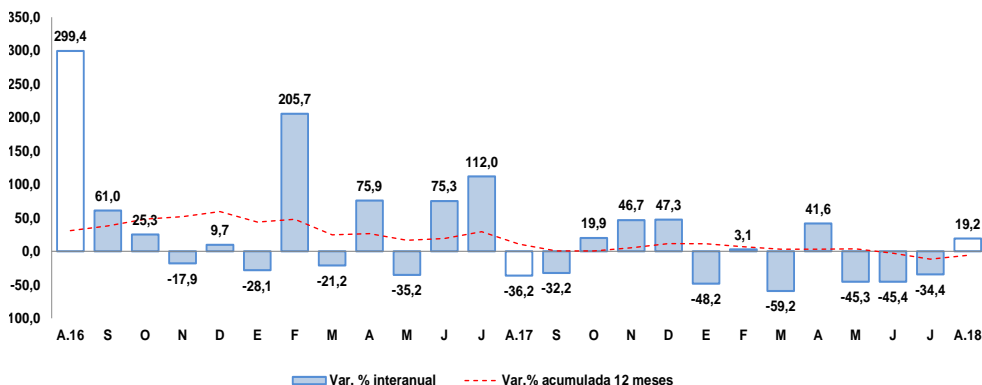

Fuente: Ministerio de Economía y Finanzas.

Elaboración: BCRP, Sucursal Arequipa. Departamento de Estudios Económicos.

Los principales proyectos que se ejecutaron en los tres niveles de gobierno en el mes fueron:

Por el Gobierno nacional:

- Integración vial Tacna – La Paz, con S/ 1,1 millones.
- Construcción y equipamiento de una nueva planta de tratamiento de agua potable de Calana, distrito de Calana – Tacna, con S/ 1,0 millón.
- Instalación, mejoramiento y ampliación de los servicios turísticos públicos de la estación ferrocarril Tacna – Arica, en el sector Museo Ferroviario, distrito y provincia de Tacna, con una inversión de S/ 265 mil.

En el Gobierno regional:

- Mejoramiento de los servicios de salud del Hospital Hipólito Unanue de Tacna, con S/ 31,9 millones.
- Mejoramiento del servicio educativo en la I.E. N° 42217 Nuestros Héroes de la Guerra del Pacífico, distrito de Tacna, con una inversión de S/ 748 mil.
- Mejoramiento mediante la implementación de modelo piloto en aprendizaje colaborativo en la I.E. N° 42020 Almirante Miguel Grau en el distrito de Tacna, con S/ 565 mil.

Los Gobiernos locales:

- Mejoramiento de la avenida Litoral en el tramo Av. Cristo Rey – Av. Tarapaca en el distrito de Tacna, con S/ 5,5 millones.
- Construcción de defensa ribereña y encauzamiento del río Ilabaya y Locumba en los sectores de Chejaya Ilabaya, Mirave y Oconchay, distrito de Ilabaya – Jorge Basadre, con una inversión de S/ 2,4 millones.
- Creación de la infraestructura de riego represamiento Cularjahuira para la comisión de regantes del distrito de Camilaca, provincia de Candarave, con S/ 2,0 millones.