



**BANCO CENTRAL DE RESERVA DEL PERÚ**

# **Tacna: Síntesis de Actividad Económica - Febrero 2018 -**

**Departamento de Estudios Económicos  
Sucursal Arequipa**

Viernes, 25 de mayo de 2018

En febrero, el sector pesca registró un crecimiento de 158,1 por ciento; mientras que, los sectores minero y agropecuario, registraron resultados negativos de -10,1 y -8,9 por ciento.

## Evolución de la producción agropecuaria 1/

(Evolución % real respecto a similar mes del año anterior)

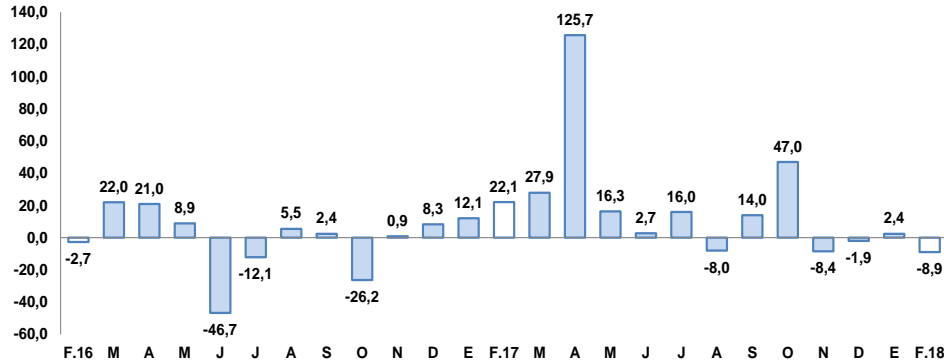

1/ A precios de 2007.

Fuente: Ministerio de Agricultura y Gerencia Regional de Agricultura y Riego-Tacna.  
Elaboración: BCRP, Sucursal Arequipa, Departamento de Estudios Económicos.

## Evolución de la producción minera 1/

(Evolución % real respecto a similar mes del año anterior)

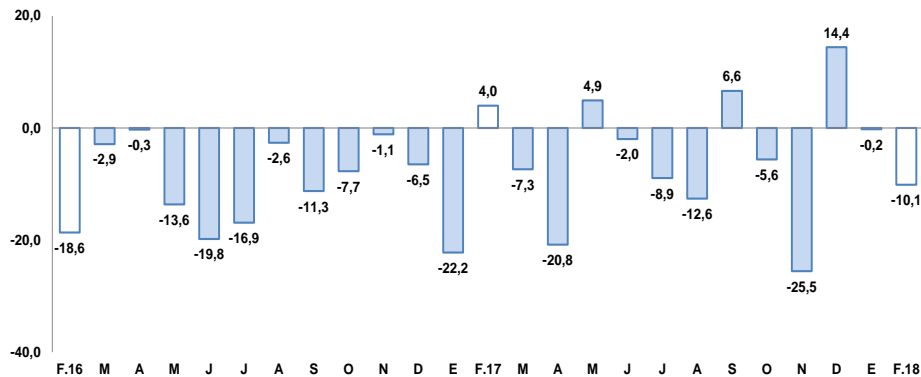

1/ A precios de 2007.

Fuente: Ministerio de Energía y Minas.

Elaboración: BCRP, Sucursal Arequipa, Departamento de Estudios Económicos.

## Actividad Primaria

- El **sector agropecuario** se contrajo en 8,9 por ciento comparado al mismo mes del 2017, como resultado de la menor producción del sub sector agrícola (-16,2 por ciento), ante las menores cosechas de productos orientados al mercado interno (-17,9 por ciento) y contrarrestado por mayores cosechas de productos orientados al mercado externo (9,6 por ciento). Entre enero y febrero, el sector agropecuario registró una variación negativa de 7,0 por ciento, ante una menor oferta de productos agrícolas (-14,1 por ciento) orientados al mercado interno. Asimismo, la actividad pecuaria registró una contracción (-0,7 por ciento).
- El **sector pesca** registró una expansión de 158,1 por ciento, ante la mayor extracción de recursos hidrobiológicos para el consumo humano directo en su línea en fresco (136,6 por ciento); en contraste, se registró un menor desembarque de especies para la línea de seco (-2,4 por ciento) y un nulo desembarque en la línea de congelado. En lo que va del año, la actividad pesquera registró una expansión de 74,2 por ciento, debido a similar comportamiento.
- La **actividad minera**, en el período interanual, reportó una contracción de 10,1 por ciento, determinada por la menor extracción de todos los minerales como molibdeno (-30,0 por ciento), cobre (-1,1 por ciento), oro (-9,3 por ciento) y plata (-2,2 por ciento). Entre enero y febrero, el sector minero reportó una contracción de 5,3 por ciento, debido a similar comportamiento.

**En febrero, los créditos y depósitos crecieron en 18,8 y 14,2 por ciento, respectivamente; la inversión pública creció 3,1 por ciento. Las exportaciones crecieron en 68,5 por ciento y el empleo registró una caída de 1,9 por ciento.**

- El **arribo de turistas** a los establecimientos de hospedaje, en enero, registró un incremento de 3,1 por ciento en el período interanual, como resultado del mayor flujo de turistas extranjeros (21,9 por ciento).
- El **empleo** en Tacna, en empresas privadas formales con 10 y más trabajadores, registró una caída de 1,9 por ciento, en términos interanuales, asociada a la menor demanda laboral en los sectores transporte, almacenes y comunicaciones (-8,4 por ciento), comercio (-2,9 por ciento) y manufactura (-2,6 por ciento); en contraste, las ramas de industria extractiva y servicios reportaron crecimientos de 14,0 por ciento y 0,2 por ciento, respectivamente. En el período anual, acumuló una contracción de 3,3 por ciento.
- Las **exportaciones** reportaron un crecimiento de 68,5 por ciento, debido al mayor envío de productos tradicionales (361,5 por ciento) y no tradicionales (32,6 por ciento). En el primer caso, se registraron mayores envíos de productos tradicionales mineros (361,4 por ciento); en tanto que, en el segundo, de productos pesqueros (41,6 por ciento), agropecuarios (9,5 por ciento), madera, papeles y derivados (13,1 por ciento), minerales no metálicos (771,9 por ciento) y sidero-metalúrgicos (217,1 por ciento) entre los principales.
- Los **créditos** reportaron una variación positiva de 18,8 por ciento, al compararlos con similar mes del año anterior; y los depósitos mostraron una mejora de 14,2 por ciento, frente al nivel alcanzado en febrero de 2017.
- La **inversión pública** (S/ 43,0 millones) registró una variación positiva de 3,1 por ciento interanual, debido al mayor gasto del Gobierno Regional (183,5 por ciento).

## Otros indicadores de actividad económica

(Variación % respecto a similar mes del año anterior)

|   | Sep.17  | Oct.17  | Nov.17  | Dic.17  | Ene.18  | Feb.18 |
|---|---------|---------|---------|---------|---------|--------|
| Arribos a establecimientos de hospedaje | ↑ 0,2   | ↓ -3,8  | ↓ -5,0  | ↓ -1,9  | ↑ 3,1   | n.d.   |
| Empleo 3/                               | ↑ 4,9   | ↓ -0,2  | ↓ -1,5  | ↓ -3,1  | ↓ -4,7  | ↓ -1,9 |
| Exportaciones                           | ↓ -44,6 | ↓ -54,2 | ↓ -64,8 | ↓ -25,6 | ↓ -48,0 | ↑ 68,5 |
| Crédito total 2/                        | ↑ 16,4  | ↑ 13,7  | ↑ 13,7  | ↑ 15,9  | ↑ 18,0  | ↑ 18,8 |
| Depósitos 2/                            | ↑ 4,6   | ↑ 5,8   | ↑ 8,5   | ↑ 11,7  | ↑ 11,3  | ↑ 14,2 |
| Inversión Pública 1/                    | ↓ -32,2 | ↑ 19,9  | ↑ 46,7  | ↑ 47,3  | ↓ -48,2 | ↑ 3,1  |

1/ En términos reales

2/ En términos nominales

3/ En empresas de 10 a más trabajadores situadas en la ciudad de Tacna

Fuentes: BCRP - Sucursal Arequipa, SBS, SUNAT, MTPE y MEF.

En febrero, el sector agropecuario reportó una contracción de 8,9 por ciento, debido a la menor producción agrícola (-16,2 por ciento) y pecuaria (-0,3 por ciento).

## Producción de principales productos agropecuarios 1/

(Miles de toneladas)

| Subsectores  | Estructura   |      | Febrero |              |                                | Enero - Febrero |      |              |                                |
|--|--------------|------|---------|--------------|--------------------------------|-----------------|------|--------------|--------------------------------|
|  | Porcentual   | 2017 | 2018    | Var.%        | Contribución al crecimiento 3/ | 2017            | 2018 | Var.%        | Contribución al crecimiento 3/ |
| <b>SECTOR AGRÍCOLA</b>                                 | <b>60,0</b>  |      |         | <b>-16,2</b> | <b>-8,8</b>                    |                 |      | <b>-14,1</b> | <b>-6,6</b>                    |
| <b>Orientada al mercado externo y agroindustria 2/</b> | <b>38,7</b>  |      |         | <b>9,6</b>   | <b>0,6</b>                     |                 |      | <b>9,0</b>   | <b>0,4</b>                     |
| Cebolla  | 2,7          | 1,6  | 1,9     | 24,1         | 0,0                            | 2,4             | 2,7  | 13,1         | 0,0                            |
| Olivo  | 17,5         | 0,0  | 0,0     | -            | -                              | 0,0             | 0,0  | -            | -                              |
| Orégano  | 13,9         | 0,3  | 0,3     | -0,3         | 0,0                            | 0,6             | 0,6  | 8,9          | 0,0                            |
| Sandia   | 1,0          | 5,4  | 2,0     | -63,6        | 0,0                            | 8,1             | 4,0  | -50,1        | 0,0                            |
| Vid  | 2,8          | 2,0  | 2,0     | 0,2          | 0,0                            | 2,6             | 3,2  | 23,5         | 0,4                            |
| <b>Orientada al mercado interno 2/</b>                 | <b>21,3</b>  |      |         | <b>-17,9</b> | <b>-16,8</b>                   |                 |      | <b>-15,1</b> | <b>-14,5</b>                   |
| Alfalfa  | 8,0          | 20,8 | 22,2    | 6,5          | 0,0                            | 41,7            | 43,6 | 4,6          | 0,6                            |
| Aji  | 2,0          | 4,1  | 2,8     | -33,4        | -8,6                           | 5,2             | 3,0  | -43,3        | -7,7                           |
| Frijol Vainita   | 0,6          | 0,0  | 0,0     | -            | -                              | 0,0             | 0,0  | -            | -                              |
| Maiz amiláceo  | 0,2          | 0,0  | 0,0     | -100,0       | -0,2                           | 0,0             | 0,0  | -100,0       | -0,1                           |
| Maiz chala   | 3,3          | 11,6 | 11,0    | -5,6         | -0,3                           | 22,2            | 24,0 | 8,0          | 0,4                            |
| Maiz choclo  | 0,3          | 0,6  | 0,4     | -34,5        | 0,0                            | 1,1             | 0,7  | -34,8        | 0,0                            |
| Melocotón  | 0,3          | 0,1  | 0,1     | -11,0        | 0,0                            | 0,3             | 0,3  | -5,9         | 0,0                            |
| Papa   | 0,8          | 0,9  | 1,3     | 51,2         | 0,0                            | 1,4             | 1,8  | 30,7         | 0,0                            |
| Pera   | 0,3          | 0,0  | 0,0     | -100,0       | 0,0                            | 0,1             | 0,1  | 2,7          | 0,0                            |
| Pimiento   | 0,7          | 0,5  | 0,8     | 52,5         | 0,0                            | 0,7             | 1,1  | 48,0         | 0,0                            |
| Tomate   | 1,5          | 0,7  | 0,8     | 3,0          | 0,0                            | 1,4             | 1,4  | 1,7          | 0,0                            |
| Zapallo  | 1,3          | 1,1  | 1,5     | 37,1         | 0,0                            | 2,0             | 3,6  | 81,1         | 0,0                            |
| <b>SECTOR PECUARIO</b>                                 | <b>40,0</b>  |      |         | <b>-0,3</b>  | <b>-0,1</b>                    |                 |      | <b>-0,7</b>  | <b>-0,4</b>                    |
| Carne de ave 4/  | 26,0         | 1,5  | 1,5     | 0,1          | 0,0                            | 3,3             | 3,2  | -1,5         | -0,5                           |
| Carne de ovino 4/                                      | 0,2          | 0,0  | 0,0     | 0,2          | 0,0                            | 0,0             | 0,0  | 0,3          | 0,0                            |
| Carne de porcino 4/                                    | 2,4          | 0,2  | 0,2     | 0,8          | 0,0                            | 0,4             | 0,4  | 1,3          | 0,0                            |
| Carne de vacuno 4/                                     | 1,3          | 0,1  | 0,1     | 0,0          | 0,0                            | 0,2             | 0,2  | -1,1         | 0,0                            |
| Fibra Alpaca   | 0,4          | 0,0  | 0,0     | -            | -                              | 0,0             | 0,0  | -            | -                              |
| Huevos   | 4,0          | 0,4  | 0,4     | -0,2         | 0,0                            | 0,9             | 0,9  | 2,4          | 0,2                            |
| Leche  | 5,4          | 1,8  | 1,8     | -2,9         | -0,2                           | 3,8             | 3,7  | -1,3         | -0,1                           |
| <b>SECTOR AGROPECUARIO</b>                             | <b>100,0</b> |      |         | <b>-8,9</b>  | <b>-8,9</b>                    |                 |      | <b>-7,0</b>  | <b>-7,0</b>                    |

1/ Cifras preliminares.

2/ A precios de 2007.

3/ En base a la estructura de similar periodo de 2016.

4/ Peso Neto.

Fuente: Ministerio de Agricultura y Riego y Gerencia Regional de Agricultura y Riego - Tacna.

Elaboración: BCRP - Sucursal Arequipa. Departamento de Estudios Económicos.

- El **subsector agrícola** registró una contracción de 16,2 por ciento; explicado principalmente por la menor producción de cultivos orientados al mercado interno (-17,9 por ciento), asociado a menores cosechas de ají (-33,4 por ciento). Por el contrario, la producción de cultivos orientados al mercado externo registró un crecimiento de 9,6 por ciento, ante la expansión de la producción de cebolla (24,1 por ciento) y vid (0,2 por ciento). Entre enero y febrero, la contracción del subsector agrícola obedeció básicamente a menores cosechas de cultivos dirigidos al mercado interno (-15,1 por ciento), resultado atenuado por mayores cosechas de productos orientados al mercado exterior y agroindustria (9,0 por ciento).
- El subsector pecuario registró una contracción de 0,3 por ciento, determinado principalmente por los resultados negativos en la producción de leche (-2,9 por ciento) y huevos (-0,2 por ciento); resultado que fue atenuado parcialmente por la mayor producción de carne de ave (0,1 por ciento), ovino (0,2 por ciento) y porcino (0,8 por ciento). Entre enero y febrero, el resultado del subsector pecuario no fue diferente, registrando un menor dinamismo ante la contracción de la producción de carne de ave (-1,5 por ciento), leche (-1,3 por ciento) y carne de vacuno (-1,1 por ciento).

En febrero, la actividad pesquera registró un crecimiento de 158,1 por ciento en el periodo interanual. Entre enero y febrero, la actividad pesquera registró una expansión de 74,2 por ciento.

### Producción pesquera 1/ 2/

(En TM)

|                               | Febrero    |            |              | Enero - Febrero |              |             |
|-------------------------------|------------|------------|--------------|-----------------|--------------|-------------|
|                               | 2017       | 2018       | Var.%        | 2017            | 2018         | Var.%       |
| <b>Consumo Humano Directo</b> | <b>333</b> | <b>789</b> | <b>136,5</b> | <b>908</b>      | <b>1 229</b> | <b>35,4</b> |
| Fresco                        | 333        | 788        | 136,6        | 908             | 1 229        | 35,4        |
| Congelado                     | 0          | 0          | -            | 0               | 0            | -           |
| Seco                          | 0          | 0          | -2,4         | 1               | 1            | -8,2        |
| <b>SECTOR PESCA 2/</b>        |            |            | <b>158,1</b> |                 |              | <b>74,2</b> |

1/ Cifras preliminares.

2/ A precios de 2007.

Fuente: Gerencia de la Producción - Arequipa.

Elaboración: BCRP, Sucursal Arequipa, Departamento de Estudios Económicos.

- El crecimiento del **sector pesquero** se explicó por mayor desembarque de especies marinas para el consumo humano directo (136,5 por ciento) en su línea de fresco (136,6 por ciento) relacionados a especies como bonito y perico; en contraste, se reportó menor desembarque de especies marinas en su línea de seco (2,4 por ciento) y una nula extracción en la línea de congelado.
- En el periodo acumulado, el sector mantuvo un indicador positivo de 74,2 por ciento ante la mayor extracción de recursos hidrobiológicos para el consumo humano directo en su línea de fresco (35,4 por ciento), relacionados a productos como bonito, perico, tiburón azul, almeja y caracol, entre otros.

La actividad minera reportó una contracción de 10,1 por ciento en el período interanual, principalmente por la menor producción de molibdeno y cobre. Entre enero y febrero, el sector registró una caída de 5,3 por ciento.

## Producción Minera 1/

(Var. % real respecto al mismo periodo del año anterior)

| Mineral                  | Estructura<br>Porcentual<br>2016 2/ | Febrero |        |              |                                   | Enero - Febrero |        |             |                                   |
|--------------------------|-------------------------------------|---------|--------|--------------|-----------------------------------|-----------------|--------|-------------|-----------------------------------|
|                          |                                     | 2017    | 2018   | Var.%        | Contribución al<br>crecimiento 3/ | 2017            | 2018   | Var.%       | Contribución al<br>crecimiento 3/ |
| Cobre (TMF)              | 62,1                                | 11 332  | 11 213 | -1,1         | -0,7                              | 22 587          | 23 527 | 4,2         | 2,7                               |
| Oro (KFG)                | 6,0                                 | 257     | 233    | -9,3         | -0,5                              | 641             | 494    | -23,0       | -1,7                              |
| Plata (KGF)              | 1,6                                 | 4 555   | 4 455  | -2,2         | 0,0                               | 8 950           | 9 408  | 5,1         | 0,1                               |
| Molibdeno (TMF)          | 30,3                                | 504     | 353    | -30,0        | -8,9                              | 872             | 660    | -24,3       | -6,4                              |
| <b>SECTOR MINERÍA 2/</b> | <b>100,0</b>                        |         |        | <b>-10,1</b> | <b>-10,1</b>                      |                 |        | <b>-5,3</b> | <b>-5,3</b>                       |

1/ Cifras preliminares.

2/ A precios de 2007.

3/ En base a la estructura de similar periodo de 2016.

Fuente: Ministerio de Energía y Minas.

Elaboración: BCRP, Sucursal Arequipa, Departamento de Estudios Económicos.

## Variación de la producción minera 1/

(Var.% real respecto a similar mes del año anterior)

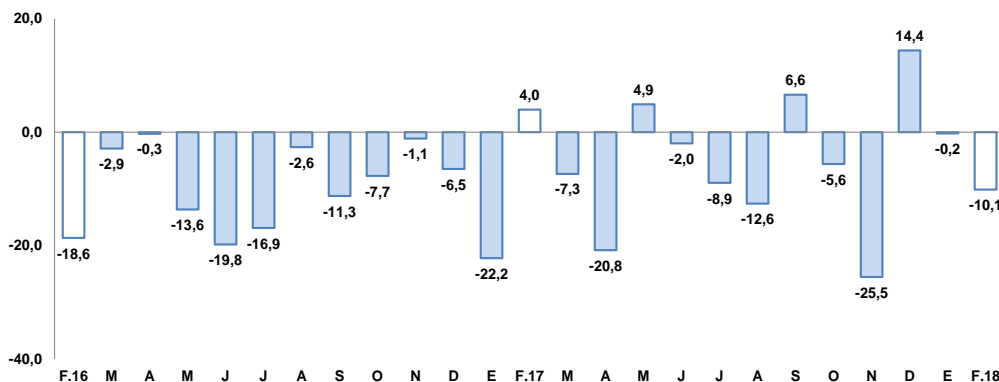

1/ A precios de 2007

Fuente: Ministerio de Energía y Minas.

Elaboración: BCRP, Sucursal Arequipa, Departamento de Estudios Económicos.

- En febrero, la **actividad minera** reportó una contracción de 10,1 por ciento, determinada por la menor extracción de molibdeno (-30,0 por ciento), cobre (-1,1 por ciento) y plata (-2,2 por ciento) ante la menor extracción de minerales en la acumulación de Toquepala de Southern Copper Corporation; asimismo se reportó menor producción de oro (-9,3 por ciento) en la unidad Frontera Uno de Minsur y la acumulación de Toquepala.

- Entre enero y febrero, el sector minero reportó una contracción de 5,3 por ciento, explicado por la menor producción de concentrado de molibdeno (-24,3 por ciento) y la menor extracción aurífera (23,0 por ciento); en contraste, se registró un crecimiento en la producción de cobre (4,2 por ciento) y plata (5,1 por ciento).

- La **cotización internacional de los principales metales** en el periodo interanual, reportaron resultados mixtos, con un incremento en los precios del zinc (24,5 por ciento), cobre (17,8 por ciento), plomo (11,2 por ciento) y oro (7,9 por ciento); en tanto que, se registró una contracción en el precio de la plata (-7,5 por ciento).

El empleo formal en empresas de más de 10 trabajadores en la ciudad de Tacna registró una contracción de 1,9 por ciento en el periodo interanual y acumuló una caída de 3,3 por ciento entre enero y febrero.

## Ciudad de Tacna: Índice mensual de empleo en empresas privadas formales de 10 a más trabajadores

(Octubre 2010 = 100)

|  | Febrero     |             |             | Enero - Febrero |             |             |
|--|-------------|-------------|-------------|-----------------|-------------|-------------|
|  | 2017        | 2018        | Var.%       | 2017            | 2018        | Var.%       |
| Extractiva 2/                          | 87,9        | 100,1       | 14,0        | 87,9            | 100,1       | 14,0        |
| Industria manufacturera                | 66,2        | 64,4        | -2,6        | 66,6            | 64,4        | -3,2        |
| Comercio                               | 148,3       | 144,0       | -2,9        | 150,4           | 143,1       | -4,8        |
| Transporte, almacenes y comunicaciones | 124,1       | 113,7       | -8,4        | 124,0           | 113,9       | -8,1        |
| Servicios 3/                           | 86,9        | 87,0        | 0,2         | 86,6            | 84,9        | -1,9        |
| <b>Total</b>                           | <b>96,2</b> | <b>94,3</b> | <b>-1,9</b> | <b>96,4</b>     | <b>93,2</b> | <b>-3,3</b> |

Nota: La información corresponde al primer día de cada mes.

1/ Cifras preliminares.

2/ Conformada por las subramas agricultura, pesca y minería

3/ Conformada por las subramas servicios prestados a empresas, restaurantes y hoteles, establecimientos financieros, enseñanza, servicios sociales y comunales; y electricidad, gas y agua.

Fuente: MTPE - Encuesta Nacional de Variación del Empleo (ENVME)

Elaboración: BCRP, Sucursal Arequipa. Departamento de Estudios Económicos.

## Ciudad de Tacna: Crecimiento del empleo formal urbano

(Var.% con respecto a similar mes del año anterior)

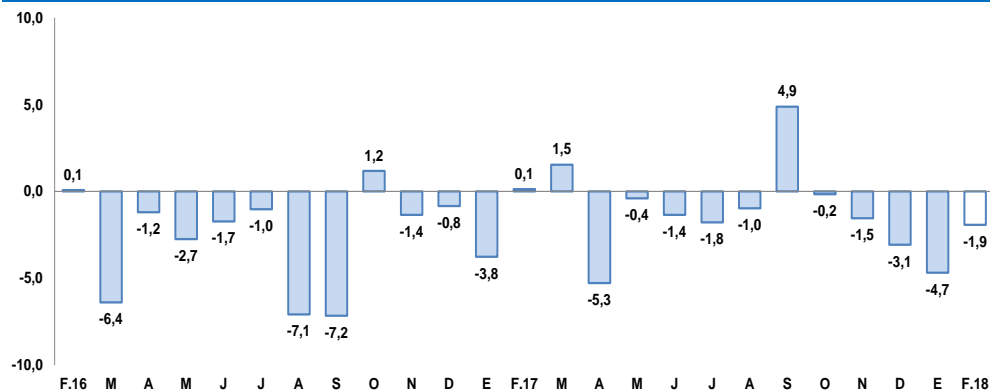

Fuente: Ministerio de Trabajo y Promoción del Empleo.

- En febrero, el **empleo** en la ciudad de Tacna en empresas privadas formales con 10 y más trabajadores, registró una disminución de 1,9 por ciento, en términos interanuales, debido al resultado negativo de las ramas de transporte, almacenes y comunicaciones (-8,4 por ciento), comercio (-2,9 por ciento) y manufactura (-2,6 por ciento). En contraste, la industria extractiva y servicios registraron alzas de 14,0 y 0,2 por ciento respectivamente, atenuando parcialmente el resultado final del sector.
- En lo que va del año, el empleo acumuló una contracción de 3,3 por ciento, debido al desempeño negativo de las ramas transporte, almacenes y comunicaciones (-8,1 por ciento), comercio (-4,8 por ciento), manufactura (-3,2 por ciento) y servicios (-1,9 por ciento); resultado que fue contrarrestado por el crecimiento registrado en la industria extractiva (14,0 por ciento).

En febrero, las exportaciones registraron un crecimiento de 68,5 por ciento en el periodo interanual, asociada a los mayores embarques de productos tradicionales (361,5 por ciento) y no tradicionales (32,6 por ciento).

**Exportaciones por Grupo de Productos 1/  
(Valor FOB - Millones de US\$)**

| TIPO                              | Febrero     |             |              | Enero-Febrero |             |              |
|-----------------------------------|-------------|-------------|--------------|---------------|-------------|--------------|
|                                   | 2017        | 2018        | Var.%        | 2017          | 2018        | Var.%        |
| <b>PRODUCTOS TRADICIONALES</b>    | <b>1,2</b>  | <b>5,7</b>  | <b>361,5</b> | <b>21,2</b>   | <b>6,8</b>  | <b>-67,8</b> |
| Pesqueros                         | 0,0         | 0,0         | -            | 0,0           | 0,0         | -            |
| Agrícolas                         | 0,0         | 0,0         | -            | 0,0           | 0,0         | -            |
| Mineros                           | 1,2         | 5,7         | 361,4        | 21,2          | 6,8         | -67,8        |
| Petróleo y Derivados              | 0,0         | 0,0         | -            | 0,0           | 0,0         | -            |
| <b>PRODUCTOS NO TRADICIONALES</b> | <b>10,0</b> | <b>13,3</b> | <b>32,6</b>  | <b>19,8</b>   | <b>27,6</b> | <b>39,6</b>  |
| Agropecuario                      | 3,5         | 3,9         | 9,5          | 6,8           | 8,3         | 22,2         |
| Pesquero                          | 4,9         | 6,9         | 41,6         | 9,9           | 14,9        | 49,9         |
| Textiles                          | 0,6         | 0,3         | -51,2        | 0,9           | 0,6         | -26,7        |
| Maderas y papeles y sus derivados | 0,6         | 0,7         | 13,1         | 1,1           | 1,3         | 17,8         |
| Químicos                          | 0,2         | 0,5         | 173,9        | 0,4           | 0,9         | 93,8         |
| Minerales no metálicos            | 0,1         | 0,7         | 771,9        | 0,2           | 1,2         | 500,9        |
| Sidero-Metalúrgicos               | 0,0         | 0,1         | 217,1        | 0,2           | 0,1         | -46,7        |
| Metal-mecánicos                   | 0,0         | 0,0         | 106,8        | 0,1           | 0,1         | 94,6         |
| Otros                             | 0,1         | 0,1         | 66,4         | 0,2           | 0,2         | 28,8         |
| <b>TOTAL EXPORTACIONES</b>        | <b>11,2</b> | <b>18,9</b> | <b>68,5</b>  | <b>41,0</b>   | <b>34,4</b> | <b>-16,0</b> |

1/ Cifras preliminares..

Fuente: SUNAT.

Elaboración: BCRP, Sucursal Arequipa, Departamento de Estudios Económicos.

- En febrero, las **exportaciones** registraron un crecimiento explicado por los mayores envíos de productos tradicionales (361,5 por ciento) vinculados a productos mineros (361,4 por ciento), como cobre. Asimismo, se registraron mayores embarques de productos no tradicionales (32,6 por ciento) vinculados a productos pesqueros (41,6 por ciento) como pescado congelado, preparaciones en conservas y pescado seco; agropecuarios (9,5 por ciento) como productos vegetales, frutas y cereales; madera, papeles y derivados (13,1 por ciento); químicos (173,9 por ciento); minerales no metálicos (771,9 por ciento); sidero metalúrgicos (217,1 por ciento); entre los principales.
- Entre enero y febrero, se reportó una contracción de 16,0 por ciento en relación con el mismo periodo del año anterior, explicada por la menor demanda externa de productos tradicionales mineros (-67,8 por ciento) como cobre y oro; siendo contrarrestada parcialmente por mayores envíos de productos no tradicionales (39,6 por ciento); vinculados a productos pesqueros (49,9 por ciento) y agropecuarios (22,2 por ciento), entre otros.



Los créditos en Tacna, al finalizar febrero, registraron un saldo de S/ 2 315 millones, mostrando un incremento de 18,8 por ciento, respecto al mismo mes de 2017. El 90,1 por ciento de los créditos se realizaron en moneda nacional.

## Crédito Directo

(Saldos a fin de periodo en millones de nuevos soles)

|                                   | Estructura % | Febrero     |             | Var.% Nominal   |
|-----------------------------------|--------------|-------------|-------------|-----------------|
|                                   | Feb-18       | 2017        | 2018        | Feb-18 / Feb-17 |
| <b>Banco de la Nación 1/</b>      | <b>3,6</b>   | <b>64</b>   | <b>84</b>   | <b>31,4</b>     |
| <b>Agrobanco 2/</b>               | <b>0,9</b>   | <b>19</b>   | <b>20</b>   | <b>5,2</b>      |
| <b>Banca múltiple</b>             | <b>61,4</b>  | <b>1207</b> | <b>1422</b> | <b>17,8</b>     |
| <b>Instituciones no bancarias</b> | <b>34,1</b>  | <b>658</b>  | <b>789</b>  | <b>19,9</b>     |
| Financieras                       | 8,0          | 166         | 186         | 12,0            |
| Cajas Municipales                 | 26,0         | 492         | 602         | 22,4            |
| Cajas Rurales                     | 0,0          | 0           | 0           | -               |
| Edpymes                           | 0,1          | 0           | 1           | 198,0           |
| Arrendamiento Financiero          | 0,0          | 0           | 0           | -               |
| <b>TOTAL</b>                      | <b>100,0</b> | <b>1948</b> | <b>2315</b> | <b>18,8</b>     |
| <b>Empresas</b>                   | 65,0         | 1258        | 1504        | 19,5            |
| <b>Personas</b>                   | 35,0         | 690         | 811         | 17,6            |
| Consumo                           | 27,0         | 535         | 626         | 17,0            |
| Hipotecario                       | 8,0          | 155         | 185         | 19,3            |
| MN                                | 90,1         | 1725        | 2086        | 20,9            |
| ME                                | 9,9          | 223         | 229         | 2,7             |
| ME (Millo.US\$)                   |              | 69          | 70          | 2,7             |

1/ Considera sólo los créditos de consumo e hipotecario.

2/ No considera los créditos a las demás empresas del sistema financiero.

Fuente: SBS y AFP.

Elaboración: BCRP, Sucursal Arequipa. Departamento de Estudios Económicos.

## Variación del crédito directo

(Var.% con respecto a similar mes del año anterior)

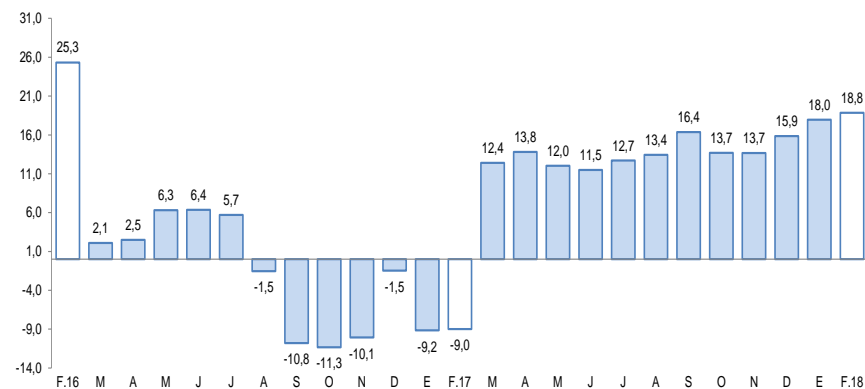

Fuente: Superintendencia de Banca, Seguros y AFP.

- Según el **tipo de crédito**, las mayores colocaciones correspondieron a créditos a empresas, los que concentraron 65,0 por ciento de los saldos; en tanto que, los créditos a personas alcanzaron el 35,0 por ciento restante del total de operaciones y, al interior de los mismos, los créditos de consumo e hipotecarios registraron variaciones positivas de 17,0 y 19,3 por ciento, respectivamente.

Los depósitos (S/ 1 735 millones) crecieron en 14,2 por ciento frente al saldo de febrero de 2017. Los mayores depósitos correspondieron a ahorros y a plazo, con participaciones del 42,9 y 36,8 por ciento, respectivamente.

## Depósitos

(Saldos a fin de periodo en millones de nuevos soles)

|                                   | Estructura % | Febrero     |             | Var.% Nominal   |
|-----------------------------------|--------------|-------------|-------------|-----------------|
|                                   | Feb-18       | 2017        | 2018        | Feb-18 / Feb-17 |
| <b>Banco de la Nación</b>         | <b>15,0</b>  | <b>252</b>  | <b>261</b>  | <b>3,5</b>      |
| <b>Banca múltiple</b>             | <b>54,3</b>  | <b>820</b>  | <b>943</b>  | <b>14,9</b>     |
| <b>Instituciones no bancarias</b> | <b>30,6</b>  | <b>448</b>  | <b>532</b>  | <b>18,8</b>     |
| Fianancieras                      | 1,4          | 18          | 24          | 38,6            |
| Cajas Municipales                 | 29,2         | 430         | 507         | 18,0            |
| Cajas Rurales                     | 0,0          | 0           | 0           | -               |
| <b>TOTAL</b>                      | <b>100,0</b> | <b>1520</b> | <b>1735</b> | <b>14,2</b>     |
| Vista                             | 20,2         | 311         | 351         | 12,9            |
| Ahorro                            | 42,9         | 679         | 744         | 9,6             |
| A plazo                           | 36,9         | 530         | 640         | 20,7            |
| MN                                | 74,1         | 1090        | 1286        | 17,9            |
| ME                                | 25,9         | 429         | 450         | 4,7             |
| ME (Mill. US\$)                   |              | 132         | 138         | 4,7             |

Fuente: Superintendencia de Banca, Seguros y AFP.

Elaboración: BCRP, Sucursal Arequipa. Departamento de Estudios Económicos.

## Variación de los depósitos

(Var.% con respecto a similar mes del año anterior)

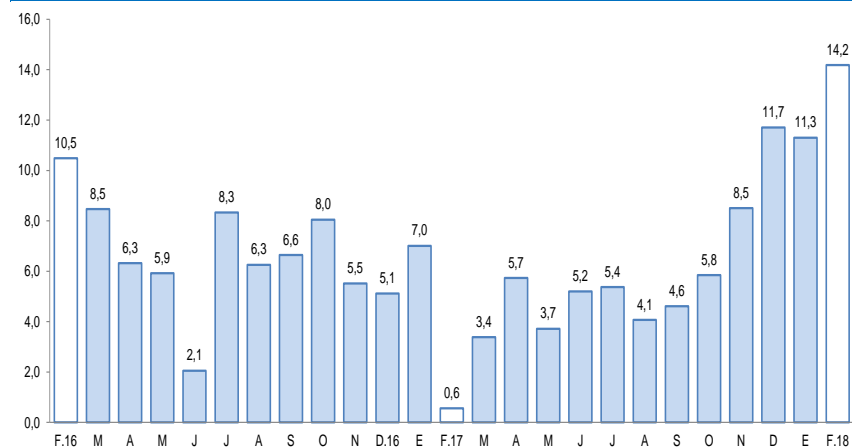

Fuente: Superintendencia de Banca, Seguros y AFP.

La inversión pública alcanzó S/ 43,0 millones, con un alza de 3,1 por ciento respecto al período interanual. El gasto acumulado sumó S/ 57 millones registrando una caída de 17,4 por ciento, respecto al mismo período de 2017.

## Inversión Pública 1/ 2/ (En millones de nuevos soles)

|                   | Febrero   |           |            | Enero - Febrero |           |              |
|-------------------|-----------|-----------|------------|-----------------|-----------|--------------|
|                   | 2017      | 2018      | Var.% real | 2017            | 2018      | Var.% real   |
| Gobierno Nacional | 22        | 12        | -44,9      | 42              | 18        | -57,1        |
| Gobierno Regional | 7         | 19        | 183,5      | 9               | 20        | 114,5        |
| Gobiernos locales | 12        | 12        | -6,5       | 17              | 19        | 7,5          |
| <b>Total</b>      | <b>41</b> | <b>43</b> | <b>3,1</b> | <b>68</b>       | <b>57</b> | <b>-17,4</b> |

1/ Información actualizada al 28 de febrero de 2018.

2/ Comprende la adquisición de activos no financieros.

Fuente: MEF.

Elaboración: BCRP, Sucursal Arequipa. Departamento de Estudios Económicos.

## Variación de la Inversión Pública

(Var.% real con respecto a similar mes del año anterior)

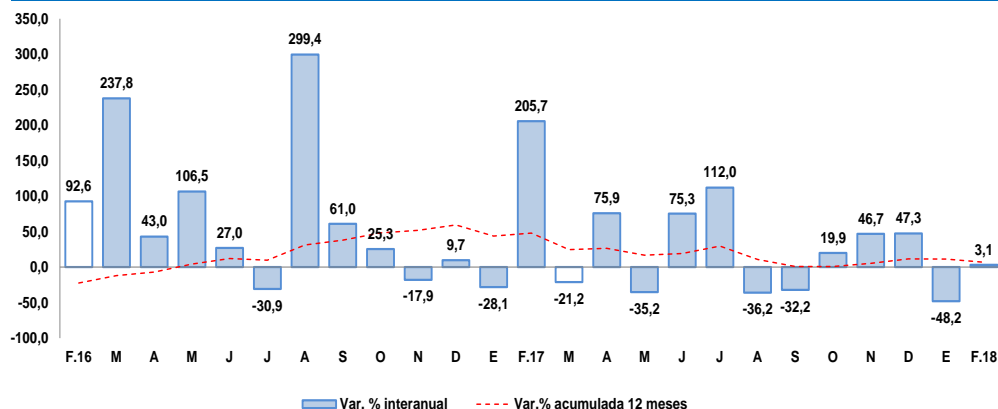

Fuente: Ministerio de Economía y Finanzas.

Elaboración: BCRP, Sucursal Arequipa. Departamento de Estudios Económicos.

Los principales proyectos que se ejecutaron en los tres niveles de gobierno en el mes fueron:

### Por el Gobierno Nacional:

- Construcción y equipamiento de una nueva planta de tratamiento de agua potable de Calana, distrito de Calana, provincia de Tacna, con S/ 9,2 millones.
- Integración vial Tacna – La Paz, con S/ 910 mil.
- Mejoramiento de la carretera Dv. Humajalso – Desaguadero y Tacna – Tarata – Capazo – Mazocurz por niveles de servicio, con S/ 883 mil.

### En el Gobierno Regional:

- Mejoramiento y ampliación de la provisión de agua para desarrollo agrícola en el Valle de Tacna – Vilavilani II – Fase I, con S/ 14,9 millones.
- Mejoramiento de los servicios educativos en la I.E. N°464 en la Asociación de Vivienda Corazón de María, distrito Coronel Gregorio Albarracín Lanchipa - Tacna, con S/ 941 mil.
- Construcción y equipamiento de local para personas altamente vulnerables de Ciudad Nueva, distrito de Ciudad Nueva – Tacna, con S/ 457 mil.

### Los gobiernos locales:

- Ampliación y mejoramiento del servicio de agua potable y alcantarillado de los poblados Sama Grande, Poquera, Proter y Tomasiri, distrito de Inclán - Tacna, con S/ 5,4 millones.
- Instalación del sistema de abastecimiento de agua potable y alcantarillado en seis centros poblados, distrito de Héroes Albarracín – Chucatamani – Tarata - Tacna, con S/ 984 mil.
- Ampliación del sistema de agua potable y alcantarillado en el sector urbano, distrito de Calana – Tacna, con S/ 653 mil.