



**BANCO CENTRAL DE RESERVA DEL PERÚ**

# **Tacna: Síntesis de Actividad Económica - Enero 2018 -**

**Departamento de Estudios Económicos  
Sucursal Arequipa**

Jueves, 12 de abril de 2018

En enero, los sectores agropecuario y pesca registraron crecimientos de 2,4 y 6,8 por ciento, respectivamente; mientras el sector minero registró resultados negativos (-0,2 por ciento)

## Evolución de la producción agropecuaria 1/

(Evolución % real respecto a similar mes del año anterior)

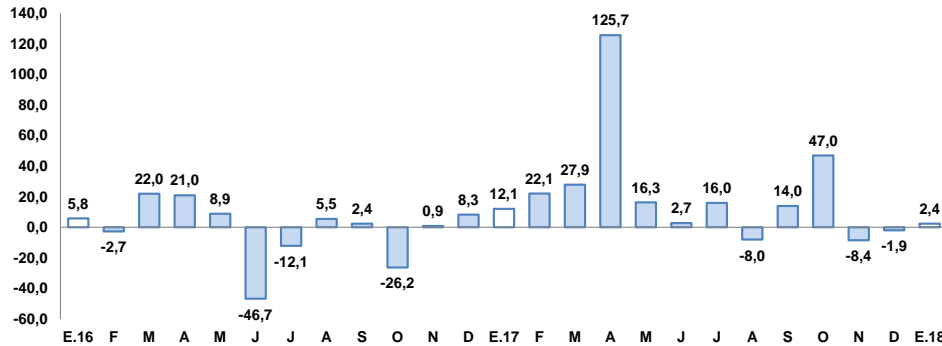

1/ A precios de 2007.

Fuente: Ministerio de Agricultura y Gerencia Regional de Agricultura y Riego-Tacna.

Elaboración: BCRP, Sucursal Arequipa, Departamento de Estudios Económicos.

## Evolución de la producción minera 1/

(Evolución % real respecto a similar mes del año anterior)

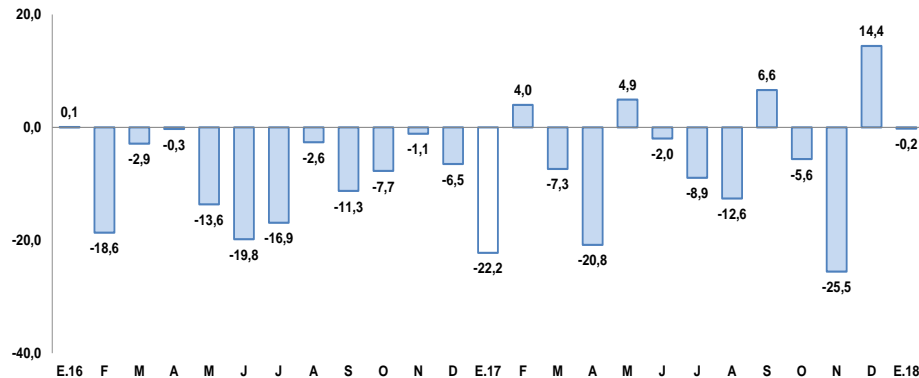

1/ A precios de 2007.

Fuente: Ministerio de Energía y Minas.

Elaboración: BCRP, Sucursal Arequipa, Departamento de Estudios Económicos.

## Actividad Primaria

- El **sector agropecuario** se expandió en 2,4 por ciento comparado al mismo mes del 2017, como resultado de la mayor producción del sub sector agrícola (5,5 por ciento), ante las mayores cosechas tanto de productos orientados al mercado externo y agroindustria (13,1 por ciento) como de productos orientados al mercado interno (0,9 por ciento); en tanto que, la actividad pecuaria registró una reducción (-1,0 por ciento).
- El **sector pesca** registró una expansión de 6,8 por ciento, ante la mayor extracción de recursos hidrobiológicos para el consumo humano directo en su línea en fresco relacionados a mariscos (403,0 por ciento) principalmente almejas y en menor medida caracol, que contribuyó al crecimiento del sector; a pesar de la reducción de la captura en la línea de fresco (-23,3 por ciento).
- La **actividad minera**, en el período interanual, reportó una ligera contracción de 0,2 por ciento, determinado por la menor extracción de molibdeno (16,6 por ciento) y oro (-32,1 por ciento); resultado que fue contrarrestado parcialmente por la mayor extracción de cobre (9,4 por ciento) y plata (12,7 por ciento).

En enero, los créditos y depósitos crecieron en 18,0 y 11,3 por ciento, respectivamente. Por otro lado la inversión pública disminuyó 48,2 por ciento, las exportaciones se contrajeron en 48,0 por ciento y el empleo, en enero, registró una caída de 4,7 por ciento.

## Otros Indicadores

- El **arribo de turistas** a los establecimientos de hospedaje, durante el mes de diciembre, mostró una variación negativa de 1,9 por ciento, como resultado del menor flujo de turistas nacionales (-8,0 por ciento).
- El **empleo** en Tacna, en empresas privadas formales con 10 y más trabajadores, registró una caída de 4,7 por ciento en enero, en términos interanuales, asociada a la menor demanda laboral en los sectores transporte, almacenes y comunicaciones (-7,8 por ciento), comercio (-6,6 por ciento), servicios (-4,0 por ciento) y manufactura (-3,8 por ciento).
- Las **exportaciones** reportaron una contracción de 48,0 por ciento, asociado al menor envío de productos tradicionales mineros (-94,1 por ciento); en contraste, se registraron mayores envíos de productos no tradicionales vinculados a productos pesqueros (58,0 por ciento), agropecuario (36,1 por ciento) y madera papeles y sus derivados (23,3 por ciento), entre otros, atenuando el resultado final del sector.
- Los **créditos** reportaron una variación positiva de 18,0 por ciento, al compararlos con similar mes del año anterior; y los **depósitos** mostraron una mejora de 11,3 por ciento, frente al nivel alcanzado en enero de 2017.
- La **inversión pública** (S/ 14,0 millones) registró una variación negativa de 48,2 por ciento interanual, debido a menores gastos del Gobierno Nacional y Regional.

## Otros indicadores de actividad económica

(Variación % respecto a similar mes del año anterior)

	Ago.17	Sep.17	Oct.17	Nov.17	Dic.17	Ene.18
Arribos a establecimientos de hospedaje	↓ -18,7	↑ 0,2	↓ -3,8	↓ -5,0	↓ -1,9	n.d.
Empleo	↓ -1,0	↑ 4,9	↓ -0,2	↓ -1,5	↓ -3,1	↓ -4,7
Exportaciones	↓ -43,4	↓ -44,6	↓ -54,2	↓ -64,8	↓ -25,6	↓ -48,0
Crédito total 2/	↑ 13,4	↑ 16,4	↑ 13,7	↑ 13,7	↑ 15,9	↑ 18,0
Depósitos 2/	↑ 4,1	↑ 4,6	↑ 5,8	↑ 8,5	↑ 11,7	↑ 11,3
Inversión Pública 1/	↓ -36,2	↓ -32,2	↑ 19,9	↑ 46,7	↑ 47,3	↓ -48,2

1/ En términos reales

2/ En términos nominales

3/ En empresas de 10 a más trabajadores situadas en la ciudad de Tacna

Fuentes: BCRP - Sucursal Arequipa, SBS, SUNAT, MTPE y MEF.

En enero, el sector agropecuario reportó una expansión de 2,4 por ciento, debido a la mayor producción agrícola (5,5 por ciento) y contrarrestada por menor producción pecuaria (-1,0 por ciento).

## Producción de principales productos agropecuarios 1/

(Miles de toneladas)

Subsectores	Estructura Porcentual 2016 2/	Enero			Contribución al crecimiento 3/
		2017	2018	Var.%	
<b>SECTOR AGRÍCOLA</b>	<b>60,0</b>			<b>5,5</b>	<b>2,9</b>
<b>Orientada al mercado externo y agroindustria 2/</b>	<b>38,7</b>			<b>13,1</b>	<b>4,9</b>
Cebolla	2,7	0,9	0,8	-7,0	-0,1
Olivo	17,5	0,0	0,0	-	-
Orégano	13,9	0,3	0,3	18,6	1,2
Sandia	1,0	2,7	2,1	-23,0	-1,0
Vid	2,8	0,6	1,2	98,2	3,7
<b>Orientada al mercado interno 2/</b>	<b>21,3</b>			<b>0,9</b>	<b>0,6</b>
Alfalfa	8,0	20,8	21,4	2,6	0,0
Aji	2,0	1,1	0,2	-80,7	-5,0
Frijol Vainita	0,6	0,0	0,0	-	-
Maíz amiláceo	0,2	0,0	0,0	-100,0	0,0
Maíz chala	3,3	10,6	13,0	22,9	1,0
Maíz choclo	0,3	0,5	0,3	-35,1	-0,4
Melocotón	0,3	0,2	0,2	-1,3	0,0
Papa	0,8	0,5	0,5	-3,8	0,0
Pera	0,3	0,1	0,0	-57,9	-0,2
Pimiento	0,7	0,2	0,3	39,0	0,4
Tomate	1,5	0,7	0,7	0,3	0,0
Zapallo	1,3	0,9	2,1	137,7	2,2
<b>SECTOR PECUARIO</b>	<b>40,0</b>			<b>-1,0</b>	<b>-0,5</b>
Carne de ave 4/	26,0	1,8	1,7	-2,8	-0,8
Carne de ovino 4/	0,2	0,0	0,0	0,5	0,0
Carne de porcino 4/	2,4	0,2	0,2	1,8	0,1
Carne de vacuno 4/	1,3	0,1	0,1	-2,2	0,0
Fibra Alpaca	0,4	0,0	0,0	-	-
Huevos	4,0	0,4	0,5	5,1	0,4
Leche	5,4	2,0	2,0	0,3	0,0
<b>SECTOR AGROPECUARIO</b>	<b>100,0</b>			<b>2,4</b>	<b>2,4</b>

1/ Cifras preliminares.

2/ A precios de 2007.

3/ En base a la estructura de similar periodo de 2016.

4/ Peso Neto.

Fuente: Ministerio de Agricultura y Riego y Gerencia Regional de Agricultura y Riego - Tacna.

Elaboración: BCRP - Sucursal Arequipa. Departamento de Estudios Económicos.

- El **subsector agrícola** registró una expansión de 5,5 por ciento; explicado principalmente por la mayor producción de cultivos orientados al mercado externo y agroindustria (13,1 por ciento), ligada a mayores rendimientos del orégano (18,6 por ciento) y vid (98,2 por ciento). Asimismo, la producción de cultivos orientados al mercado interno registró un ligero crecimiento de 0,9 por ciento, ante la expansión de la producción de maíz chala (22,9 por ciento), alfalfa (2,6 por ciento), pimiento (39,0 por ciento) y zapallo (137,7 por ciento) debido a mejores rendimientos; en contraste, se registró un descenso en la producción de pera (-57,9 por ciento), ají (-80,7 por ciento), maíz choclo (-35,1 por ciento) y papa (-3,8 por ciento) entre los principales.
- El **subsector pecuario** registró una contracción de 1,0 por ciento, determinado principalmente por la menor producción de carne de ave (-2,8 por ciento) y de vacuno (-2,2 por ciento); resultado que fue atenuado parcialmente por la mayor producción de huevos (5,1 por ciento), carne de porcino (1,8 por ciento), leche (0,3 por ciento) y carne de ovino (0,5 por ciento).

En enero, la actividad pesquera registró un crecimiento de 6,8 por ciento en el periodo interanual.

**Producción pesquera 1/ 2/**  
(En TM)

	Enero		
	2017	2018	Var.%
<b>Consumo Humano Directo</b>	<b>575</b>	<b>441</b>	<b>-23,3</b>
Fresco	574	440	-23,3
Congelado	0	0	-
Seco	0	0	-20,0
<b>SECTOR PESCA 2/</b>			<b>6,8</b>

1/ Cifras preliminares.

2/ A precios de 2007.

Fuente: Gerencia de la Producción - Arequipa.

Elaboración: BCRP, Sucursal Arequipa, Departamento de Estudios Económicos.

- El crecimiento del **sector pesquero se explicó** por mayor desembarque de especies marinas para el consumo humano directo en su línea en fresco relacionados a mariscos (403,0 por ciento) principalmente almejas y en menor medida caracol, que contribuyó al crecimiento del sector; a pesar de la reducción de la captura en la línea de fresco (-23,3 por ciento).

La producción minera reportó una contracción de 0,2 por ciento en el período interanual.

## Producción Minera 1/

(Var. % real respecto al mismo periodo del año anterior)

Mineral	Estructura Porcentual 2016 2/	Enero			Contribución al crecimiento 3/
		2017	2018	Var. %	
Cobre (TMF)	62,1	11 255	12 314	9,4	6,2
Oro (KFG)	6,0	385	261	-32,1	-2,9
Plata (KGF)	1,6	4 395	4 953	12,7	0,2
Molibdeno (TMF)	30,3	368	307	-16,6	-3,8
<b>SECTOR MINERÍA 2/</b>	<b>100,0</b>			<b>-0,2</b>	<b>-0,2</b>

1/ Cifras preliminares.

2/ A precios de 2007.

3/ En base a la estructura de similar periodo de 2016.

Fuente: Ministerio de Energía y Minas.

Elaboración: BCRP, Sucursal Arequipa, Departamento de Estudios Económicos.

## Variación de la producción minera 1/

(Var.% real respecto a similar mes del año anterior)

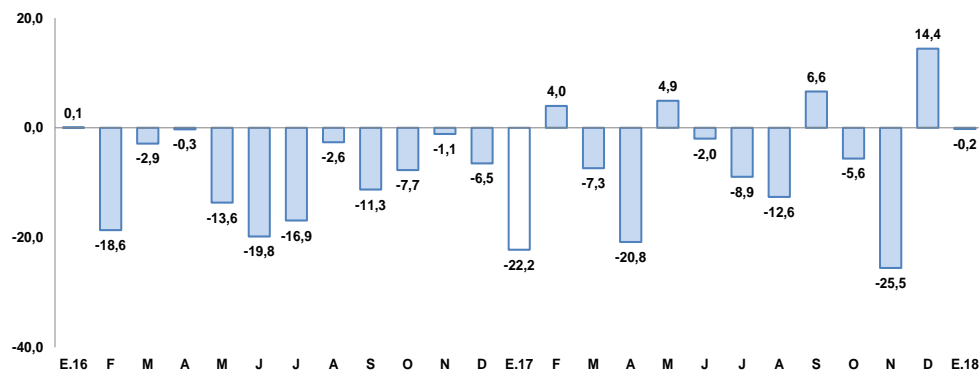

1/ A precios de 2007

Fuente: Ministerio de Energía y Minas.

Elaboración: BCRP, Sucursal Arequipa, Departamento de Estudios Económicos.

- En enero, la **actividad minera** reportó una contracción de 0,2 por ciento, determinada por la mayor extracción de molibdeno (-16,6 por ciento) en la acumulación de Toquepala y oro (-32,1 por ciento) en la unidad Frontera Uno de Minsur; resultado que fue contrarrestado parcialmente por la mayor extracción de cobre (9,4 por ciento) y plata (12,7 por ciento).
- La **cotización internacional de los principales metales** en el periodo interanual, reportaron resultados positivos, con un incremento en los precios del zinc (27,3 por ciento), cobre (23,7 por ciento), plomo (16,2 por ciento), oro (11,7 por ciento) y plata (1,6 por ciento).

El empleo formal en empresas de más de 10 trabajadores en la ciudad de Tacna, en enero, registró una contracción de 4,7 por ciento en el periodo interanual.

## Ciudad de Tacna: Índice mensual de empleo en empresas privadas formales de 10 a más trabajadores

(Octubre 2010 = 100)

	Enero		
	2017	2018	Var.%
Extractiva 2/	87,9	100,1	14,0
Industria manufacturera	67,0	64,4	-3,8
Comercio	152,4	142,3	-6,6
Transporte, almacenes y comunicaciones	123,8	114,1	-7,8
Servicios 3/	86,3	82,8	-4,0
<b>Total</b>	<b>96,5</b>	<b>92,0</b>	<b>-4,7</b>

Nota: La información corresponde al primer día de cada mes.

1/ Cifras preliminares.

2/ Conformada por las subramas agricultura, pesca y minería

3/ Conformada por las subramas servicios prestados a empresas, restaurantes y hoteles, establecimientos financieros, enseñanza, servicios sociales y comunales; y electricidad, gas y agua.

Fuente: MTPE - Encuesta Nacional de Variación del Empleo (ENVME)

Elaboración: BCRP, Sucursal Arequipa. Departamento de Estudios Económicos.

- En el mes de enero, el **empleo** en la ciudad de Tacna en empresas privadas formales con 10 y más trabajadores, registró una variación negativa de 4,7 por ciento, en términos interanuales, debido al resultado negativo de los sectores transporte, almacenes y comunicaciones (-7,8 por ciento), comercio (-6,6 por ciento), servicios (-4,0 por ciento) y manufactura (-3,8 por ciento); en contraste, se registró un mayor dinamismo en la industria extractiva (14,0 por ciento).

## Ciudad de Tacna: Crecimiento del empleo formal urbano

(Var.% con respecto a similar mes del año anterior)

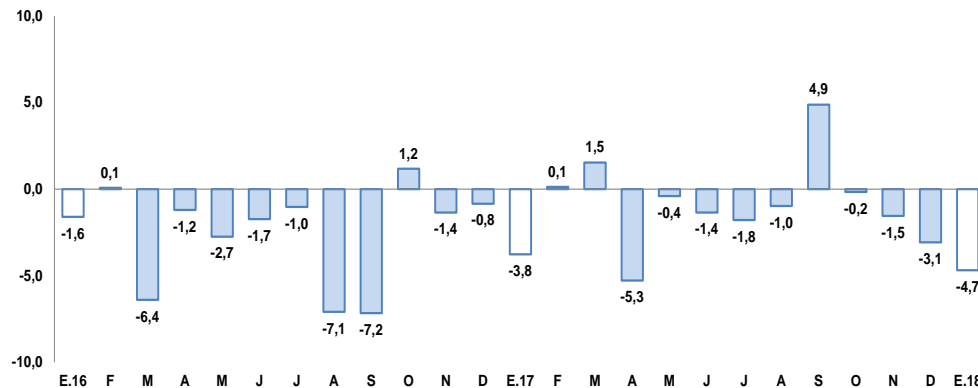

Fuente: Ministerio de Trabajo y Promoción del Empleo.

En enero, las exportaciones registraron una caída de 48,0 por ciento en el periodo interanual, asociada a menores embarques de productos tradicionales mineros (-94,1 por ciento).

Exportaciones por Grupo de Productos 1/ (Valor FOB - Millones de US\$)			
TIPO	Enero		
	2017	2018	Var.%
<b>PRODUCTOS TRADICIONALES</b>	<b>20,0</b>	<b>1,2</b>	<b>-94,1</b>
Pesqueros	0,0	0,0	-
Agrícolas	0,0	0,0	-
Mineros	20,0	1,2	-94,1
Petróleo y Derivados	0,0	0,0	-
<b>PRODUCTOS NO TRADICIONALES</b>	<b>9,8</b>	<b>14,3</b>	<b>46,7</b>
Agropecuario	3,2	4,4	36,1
Pesquero	5,1	8,0	58,0
Textiles	0,2	0,3	33,4
Maderas y papeles y sus derivados	0,5	0,6	23,3
Químicos	0,3	0,3	35,5
Minerales no metálicos	0,1	0,4	284,2
Sidero-Metalúrgicos	0,2	0,0	-95,5
Metal-mecánicos	0,0	0,1	90,9
Otros	0,1	0,1	-0,6
<b>TOTAL EXPORTACIONES</b>	<b>29,8</b>	<b>15,5</b>	<b>-48,0</b>

1/ Cifras preliminares..

Fuente: SUNAT.

Elaboración: BCRP, Sucursal Arequipa, Departamento de Estudios Económicos.

- En enero, las **exportaciones** registraron un contracción debido principalmente a menores envíos de productos tradicionales mineros (-94,1 por ciento); en contraste, se registraron mayores envíos de productos no tradicionales (46,7 por ciento) vinculados a productos pesqueros (58,0 por ciento) como pescado congelado, conservas y crustáceos y moluscos congelados, agropecuarios (36,1 por ciento) y maderas y papeles (23,3 por ciento) principalmente; atenuando el resultado final del sector.



Los créditos en Tacna, al finalizar el mes de enero, registraron un saldo de S/ 2 299 millones, mostrando un incremento de 18,0 por ciento, respecto al mismo mes de 2017. En cuanto al tipo de moneda, el 89,9 por ciento de los créditos se realizaron en moneda nacional.

## Crédito Directo

(Saldos a fin de periodo en millones de nuevos soles)

	Estructura % Ene-18	Enero		Var.% Nominal Ene-18 / Ene-17
		2017	2018	
<b>Banco de la Nación 1/</b>	<b>3,6</b>	<b>63</b>	<b>82</b>	<b>29,2</b>
<b>Agrobanco 2/</b>	<b>0,9</b>	<b>19</b>	<b>21</b>	<b>8,8</b>
<b>Banca múltiple</b>	<b>61,5</b>	<b>1221</b>	<b>1415</b>	<b>15,9</b>
<b>Instituciones no bancarias</b>	<b>34,0</b>	<b>646</b>	<b>782</b>	<b>21,0</b>
Financieras	8,1	164	186	13,1
Cajas Municipales	25,9	482	595	23,6
Cajas Rurales	0,0	0	0	-
Edpymes	0,1	0	1	171,6
Arrendamiento Financiero	0,0	0	0	-
<b>TOTAL</b>	<b>100,0</b>	<b>1949</b>	<b>2299</b>	<b>18,0</b>
<b>Empresas</b>	65,4	1266	1505	18,9
<b>Personas</b>	34,6	683	794	16,3
Consumo	26,7	529	613	16,0
Hipotecario	7,9	154	181	17,1
MN	89,9	1713	2066	20,6
ME	10,1	236	233	-1,5
ME (Millo.US\$)		72	72	0,6

1/ Considera sólo los créditos de consumo e hipotecario.

2/ No considera los créditos a las demás empresas del sistema financiero.

Fuente: SBS y AFP.

Elaboración: BCRP, Sucursal Arequipa. Departamento de Estudios Económicos.

## Variación del crédito directo

(Var.% con respecto a similar mes del año anterior)

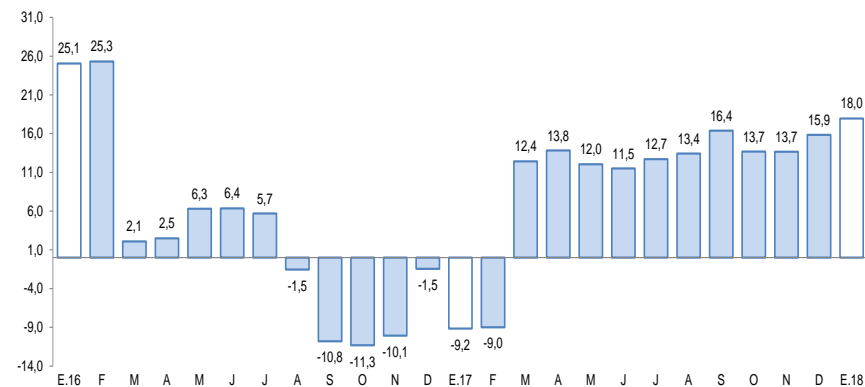

Fuente: Superintendencia de Banca, Seguros y AFP.

- Según el **tipo de crédito**, las mayores colocaciones correspondieron a créditos a empresas, los que concentraron 65,4 por ciento de los saldos; en tanto que, los créditos a personas alcanzaron el 34,6 por ciento del total de operaciones y, al interior de los mismos, los créditos de consumo e hipotecarios tuvieron variaciones positivas de 16,0 y 17,1 por ciento, respectivamente.

Los depósitos (S/ 1 719 millones) crecieron en 11,3 por ciento frente al saldo de igual mes del año anterior. Los mayores depósitos correspondieron a ahorros con una participación de 42,9 por ciento, seguidos por los depósitos a plazo con 36,8 por ciento y los depósitos a la vista con 20,3 por ciento.

## Depósitos

(Saldos a fin de periodo en millones de nuevos soles)

	Estructura %	Enero		Var.% Nominal
	Ene-18	2017	2018	Ene-18 / Ene-17
<b>Banco de la Nación</b>	<b>15,4</b>	<b>259</b>	<b>264</b>	<b>1,8</b>
<b>Banca múltiple</b>	<b>54,4</b>	<b>839</b>	<b>936</b>	<b>11,6</b>
<b>Instituciones no bancarias</b>	<b>30,2</b>	<b>446</b>	<b>519</b>	<b>16,3</b>
Fianancieras	1,4	18	24	33,3
Cajas Municipales	28,8	428	495	15,6
Cajas Rurales	0,0	0	0	-
<b>TOTAL</b>	<b>100,0</b>	<b>1544</b>	<b>1719</b>	<b>11,3</b>
Vista	20,3	332	348	4,8
Ahorro	42,9	669	737	10,2
A plazo	36,8	543	633	16,6
MN	74,0	1114	1272	14,1
ME	26,0	430	447	4,0
ME (Mill. US\$)		131	139	6,2

Fuente: Superintendencia de Banca, Seguros y AFP.

Elaboración: BCRP, Sucursal Arequipa. Departamento de Estudios Económicos.

## Variación de los depósitos

(Var.% con respecto a similar mes del año anterior)

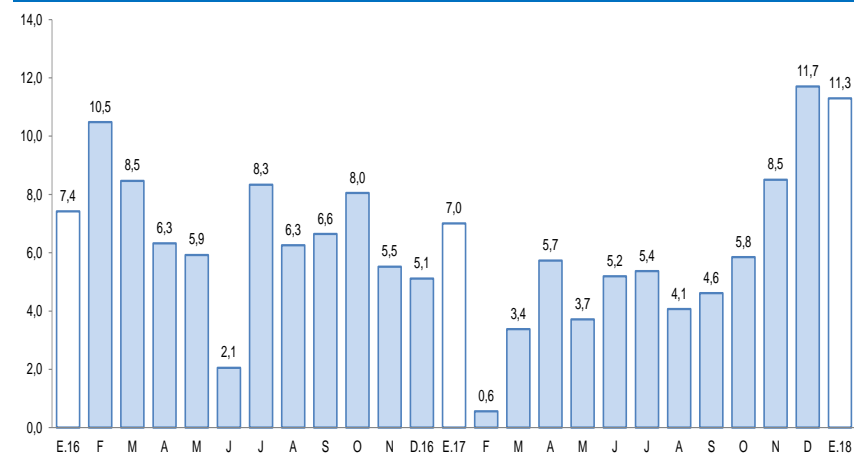

Fuente: Superintendencia de Banca, Seguros y AFP.



La inversión pública en enero fue de S/ 14,0 millones, con una evolución negativa de 48,2 por ciento respecto a similar mes del 2017.

## Inversión Pública 1/ 2/ (En millones de nuevos soles)

	Enero		
	2017	2018	Var.% real
Gobierno Nacional	20	6	-70,8
Gobierno Regional	3	2	-43,2
Gobiernos locales	5	7	44,1
<b>Total</b>	<b>27</b>	<b>14</b>	<b>-48,2</b>

1/ Información actualizada al 31 de enero de 2018.

2/ Comprende la adquisición de activos no financieros.

Fuente: MEF.

Elaboración: BCRP, Sucursal Arequipa. Departamento de Estudios Económicos.

## Variación de la Inversión Pública

(Var.% real con respecto a similar mes del año anterior)

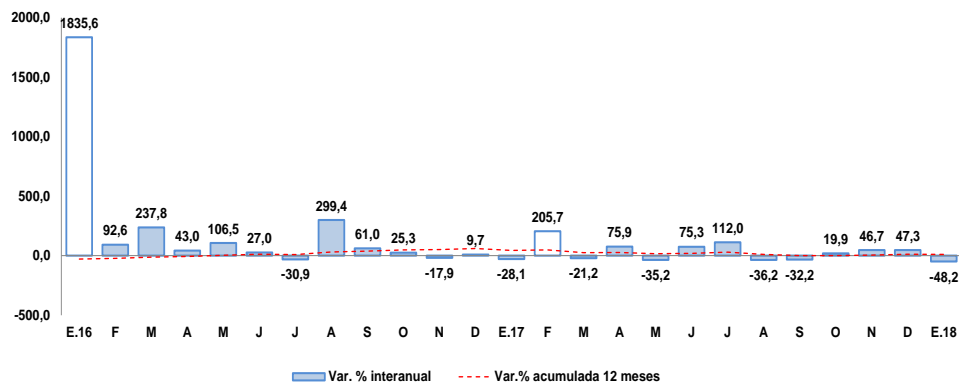

Fuente: Ministerio de Economía y Finanzas.

Elaboración: BCRP, Sucursal Arequipa. Departamento de Estudios Económicos.

Los principales proyectos que se ejecutaron en los tres niveles de gobierno en el mes fueron:

### Por el Gobierno Nacional:

- Integración vial Tacna – La Paz, con S/ 5,3 millones.
- Mejoramiento de la capacidad resolutive de la sede principal del Ministerio Público – D.J. Tacna en el marco de la implementación del nuevo código procesal penal, con S/ 309 mil.
- Mejoramiento de los servicios policiales en el puesto de vigilancia de frontera Alto Perú – DEPSEFRO TACNA, provincia de Palca, con S/ 158 mil.

### En el Gobierno Regional:

- Construcción y equipamiento de local para personas altamente vulnerables de ciudad nueva, distrito de Ciudad Nueva - Tacna, con S/ 465 mil.
- Mejoramiento de la carretera TA – 530: tramo Chejaya – Huanuara, distrito de Huanuara en la provincia de Candarave, con S/ 111 mil.
- Mejoramiento de la carretera TA – 109: tramo Ticaco – Candarave, provincia de Tacna, con S/ 46 mil.

### Los gobiernos locales:

- Mejoramiento de la avenida municipal, entre el tramo de la calle Inca Garcilazo de la Vega – avenida Panamericana Sur, distrito de Gregorio Albarracín, provincia de Tacna, con S/ 3,0 millones.
- Ampliación y mejoramiento del servicio de agua potable y alcantarillado de los poblados rurales de Sama Grande, Poquera, Proter y Tomasir, distrito de Inclan - Tacna, con S/ 638 mil.
- Ampliación del sistema de agua potable y alcantarillado en el sector urbano, distrito de Calana - Tacna, con S/ 614 mil.