



**BANCO CENTRAL DE RESERVA DEL PERÚ**

# **Arequipa: Síntesis de Actividad Económica - Junio 2018 -**

**Departamento de Estudios Económicos  
Sucursal Arequipa**

Agosto de 2018

## Actividad Primaria

- El **sector agropecuario** creció 25,9 por ciento en el mes, ante la mayor producción de los subsectores agrícola (37,1 por ciento) y pecuario (12,8 por ciento). Entre enero y junio, el sector se expandió 6,3 por ciento, explicado por la mayor producción de ambos subsectores.
- La **actividad pesquera** se incrementó 73,4 por ciento, explicado por la mayor captura de anchoveta par el consumo indirecto (258,0 por ciento). Entre enero y junio, el sector decreció 49,5 por ciento.
- La **actividad minera** se expandió en 6,9 por ciento en el mes, como resultado de la mayor producción de cobre (9,4 por ciento), plata (40,5 por ciento), oro (5,4 por ciento), zinc (38,2 por ciento) y plomo (16,0 por ciento). En el primer semestre del presente año, el sector acumuló un crecimiento de 3,2 por ciento.

## Otros Indicadores de Actividad Económica

- El **índice de producción manufacturera**, se expandió 2,1 por ciento en el mes, ante la mayor producción del subsector fabril primaria (26,0 por ciento), explicado a la mayor producción de harina y aceite de pescado y productos derivados del cobre. Entre enero y junio, el sector disminuyó en 9,9 por ciento, debido a la menor producción tanto del subsector fabril primaria (-11,4 por ciento) y no primaria (-9,6 por ciento).
- Los **despachos de cemento** al mercado interno se expandieron 4,5 por ciento, registrando un crecimiento continuo de cuatro meses.
- Las **exportaciones regionales** se expandieron 21,8 por ciento en el período interanual; asociado a los mayores envíos de productos tradicionales (23,4 por ciento), por mayores embarques mineros, y no tradicionales (5,3 por ciento) por productos pesqueros y textiles.
- En mayo los **créditos y depósitos** se incrementaron 7,2 por ciento y 11,4 por ciento, respectivamente, en el período interanual. La **morosidad** en el mes de abril fue de 4,1 por ciento.
- La **inversión pública** decreció 18,7 por ciento en el periodo interanual, principalmente por menores inversiones del Gobierno regional (-58,9 por ciento) . En lo que va del año, la inversión pública registró un descenso de 10,1 por ciento.

### Arequipa: Otros indicadores de actividad económica (Variación % respecto a similar mes del año anterior)

	Ene.18	Feb.18	Mar.18	Abr.18	May.18	Jun.18
Producción industrial 1/	↓ -13,9	↓ -19,5	↓ -19,7	↓ -9,9	↑ 2,6	↑ 2,1
Despachos de cemento	↑ 7,5	↓ -2,2	↑ 3,2	↑ 7,1	↑ 7,1	↑ 4,5
Arribos a establecimientos de hospedaje	↑ 58,7	↑ 29,4	↑ 55,4	↑ 35,0	↑ 54,1	↑ 60,6
Exportaciones	↑ 28,2	↑ 17,7	↑ 38,4	↑ 18,9	↑ 37,3	↑ 21,8
Crédito total 2/	↑ 5,7	↑ 6,6	↑ 6,3	↑ 7,1	↑ 7,2	-
Depósitos 2/	↑ 9,8	↑ 9,8	↑ 11,9	↑ 10,5	↑ 11,4	-
Inversión Pública 1/	↑ 28,6	↓ -10,1	↑ 37,7	↑ 87,3	↓ -55,6	↓ -18,7

1/ En términos reales

2/ En términos nominales

3/ En empresas de 10 a más trabajadores situadas en la ciudad de Arequipa

Fuentes: BCRP - Sucursal Arequipa, SBS, SUNAT y MEF.

El sector agropecuario creció 25,9 por ciento, sustentado por la mayor producción del subsector agrícola (37,1 por ciento) y pecuario (12,8 por ciento). En el primer semestre del presente año, el sector se expandió 6,3 por ciento.

## Producción de principales productos agropecuarios 1/

(Miles de toneladas)

Subsectores	Estructura Porcentual 2016 2/	Junio			Enero - Junio				
		2017	2018	Var.%	Contribución al crecimiento 3/	2017	2018	Var.%	Contribución al crecimiento 3/
<b>SECTOR AGRÍCOLA</b>	<b>60,2</b>			<b>37,1</b>	<b>20,0</b>			<b>6,4</b>	<b>3,9</b>
<b>Orientada al mercado externo y agroindustria 2/</b>	<b>8,5</b>			<b>100,3</b>	<b>24,1</b>			<b>54,0</b>	<b>9,2</b>
Alcachofa	1,6	4,6	6,0	31,5	1,2	24,6	33,6	36,5	1,1
Aji Paprika	1,2	1,0	1,4	35,8	1,3	3,3	3,3	0,6	0,0
Olivo	1,9	0,1	8,3	5/	10,2	3,0	31,1	945,0	4,8
Orégano	1,2	0,5	0,6	6,0	0,1	2,6	2,2	-17,3	-0,2
Palta	0,6	1,9	2,3	20,3	0,3	10,3	10,3	0,2	0,0
Quinua	0,3	0,2	0,1	-13,8	0,0	1,8	0,7	-59,8	-0,1
Vid	1,5	0,2	0,0	-100,0	-0,2	15,3	17,0	10,7	0,2
<b>Orientada al mercado interno 2/</b>	<b>51,7</b>			<b>17,1</b>	<b>13,0</b>			<b>-3,3</b>	<b>-2,7</b>
Ajo	2,5	1,1	1,8	61,4	0,4	11,1	9,8	-11,7	-0,1
Alfalfa	14,1	201,1	195,9	-2,6	-0,3	1329,9	1294,9	-2,6	-0,3
Arroz	8,5	5,5	26,6	379,8	9,9	281,4	276,6	-1,7	-0,3
Aneja grano verde	0,4	0,8	1,1	46,7	0,2	6,3	5,5	-12,8	-0,1
Cebolla	10,3	22,7	20,3	-10,4	-0,7	160,9	152,5	-5,2	-0,4
Frijol grano seco	0,5	0,1	0,1	72,8	0,0	0,7	0,7	1,6	0,0
Maíz chala	2,5	90,6	74,0	-18,3	-0,9	436,9	418,6	-4,2	-0,1
Maíz choclo	0,9	0,0	0,0	-	-	1,7	1,4	-19,4	0,0
Maíz amiláceo	0,4	3,3	4,2	28,3	0,6	5,9	6,9	15,6	0,1
Papa	6,5	16,2	15,7	-3,2	-0,1	89,5	77,2	-13,8	-0,4
Tomate	1,2	3,0	2,6	-13,1	-0,2	18,4	17,8	-3,2	0,0
Trigo	0,4	0,0	0,0	-33,2	0,0	0,1	0,0	-40,0	0,0
Zanahoria	0,8	5,4	6,3	16,6	0,2	32,4	34,6	6,9	0,1
Zapallo	1,0	1,9	0,1	-95,4	-0,4	25,2	29,9	18,6	0,2
<b>SECTOR PECUARIO</b>	<b>39,8</b>			<b>12,8</b>	<b>5,9</b>			<b>6,2</b>	<b>2,4</b>
Carne de ave 4/	22,7	12,5	14,8	18,4	5,0	74,3	80,4	8,2	1,8
Carne de ovino 4/	0,4	0,2	0,2	8,7	0,0	1,1	1,1	1,7	0,0
Carne de porcino 4/	1,7	0,9	0,9	-1,7	0,0	5,7	5,6	-2,1	0,0
Carne de vacuno 4/	1,0	0,5	0,4	-3,9	0,0	2,7	2,7	-2,2	0,0
Fibra Alpaca	0,2	0,0	0,0	-	-	0,2	0,1	-8,5	0,0
Huevos	1,6	0,8	1,3	59,6	0,9	5,5	7,5	36,9	0,5
Leche	12,0	28,9	29,0	0,6	0,1	175,9	178,4	1,4	0,2
<b>SECTOR AGROPECUARIO</b>	<b>100,0</b>			<b>25,9</b>	<b>25,9</b>			<b>6,3</b>	<b>6,3</b>

1/ Cifras preliminares.

2/ A precios de 2007.

3/ En base a la estructura de similar periodo de 2016.

4/ Peso Neto.

Fuente: Ministerio de Agricultura y Riego y Gerencia Regional de Agricultura y Riego - Arequipa.

Elaboración: BCRP, Sucursal Arequipa, Departamento de Estudios Económicos.

- El dinamismo registrado de la **actividad agrícola** se explicó por la mayor producción dirigida al mercado externo, cuyo desempeño se debió a la mayor demanda de alcachofa (31,5 por ciento), ají paprika (35,8 por ciento), palta (20,3 por ciento), orégano (6,0 por ciento) y, especialmente, por las mayores áreas cosechadas de olivo, cuya producción se multiplicó más de 140 veces. En cuanto a los productos orientados al mercado interno, sus resultados favorables se explicaron por mayores áreas cosechadas de arroz (379,8 por ciento), ajo (61,4 por ciento), maíz amiláceo (28,3 por ciento) y zanahoria (-16,6 por ciento), entre los principales. En el periodo acumulado, el crecimiento del subsector agrícola se debió a mayores volúmenes orientados al mercado externo (54,0 por ciento).

- La **actividad pecuaria** registró un crecimiento de 12,8 por ciento, explicado principalmente por la mayor producción avícola tanto de carne (18,4 por ciento) como de huevos (59,6 por ciento). Entre enero y junio, el resultado del sector creció 6,3 por ciento.

El sector pesquero reportó un crecimiento de 73,4 por ciento, debido a la mayor captura de anchoveta para el consumo humano indirecto (258,0 por ciento). Entre enero y junio, el sector se contrajo 49,5 por ciento.

### Producción pesquera 1/ 2/

(En TM)

	Junio			Enero - Junio		
	2017	2018	Var.%	2017	2018	Var.%
<b>Consumo Humano Directo</b>	<b>2 129</b>	<b>249</b>	<b>-88,3</b>	<b>9 321</b>	<b>7 014</b>	<b>-24,7</b>
Fresco	1 864	78	-95,8	7 891	5 673	-28,1
Congelado	265	171	-35,5	1 430	1 341	-6,2
<b>Consumo Humano Indirecto</b>	<b>2 925</b>	<b>10 472</b>	<b>258,0</b>	<b>62 744</b>	<b>26 200</b>	<b>-58,2</b>
<b>SECTOR PESCA 2/</b>			<b>73,4</b>			<b>-49,5</b>

1/ Cifras preliminares.

2/ A precios de 2007.

Fuente: Gerencia de la Producción - Arequipa.

Elaboración: BCRP, Sucursal Arequipa, Departamento de Estudios Económicos.

### Cotización de la harina de pescado

(US\$/tonelada - Hamburgo)

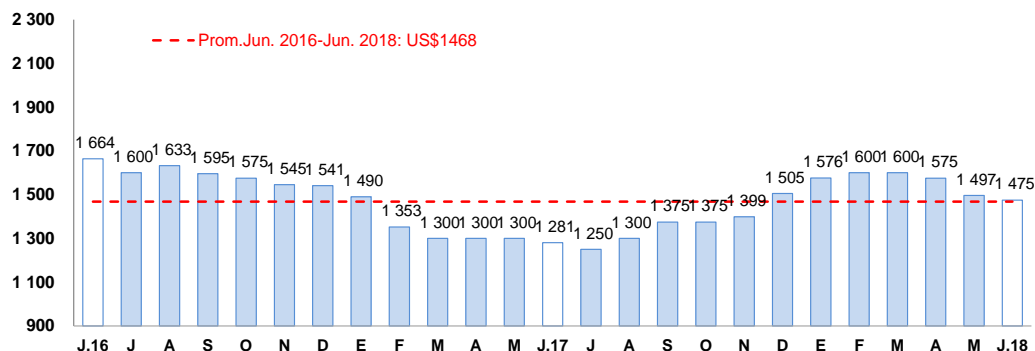

Fuente: Bloomberg.

Elaboración: BCRP, Sucursal Arequipa, Departamento de Estudios Económicos

- En junio, la **actividad pesquera** creció 73,4 por ciento, ante la mayor pesca de anchoveta para consumo humano indirecto (258,0 por ciento) para la elaboración de harina y aceite de pescado. En tanto que, se reportó un menor desembarque productos para consumo humano directo relacionados a la línea de fresco (-95,8 por ciento) y congelado (-35,5 por ciento).
- En los seis primeros meses del año, el **sector pesquero** se contrajo 49,5 por ciento, ante la menor captura de recursos marinos tanto para el consumo humano directo (-24,7 por ciento) como indirecto (-58,2 por ciento).
- En junio, el **precio promedio de la harina de pescado** fue equivalente a US\$ 1 475 por tonelada, registrando un incremento de 15,2 por ciento en el periodo interanual; mientras que disminuyó 1,5 por ciento en el periodo mensual.

La actividad minera creció 6,9 por ciento en el periodo interanual, principalmente por la mayor producción de cobre (9,4 por ciento), oro (5,4 por ciento), plata (40,5 por ciento) y zinc (38,2 por ciento). En el primer semestre del presente año, el sector se expandió 3,2 por ciento.

## Producción Minera 1/

(Var. % real respecto al mismo periodo del año anterior)

Mineral	Estructura Porcentual 2016 2/	Junio			Enero - Junio			
		2017	2018	Var. %	2017	2018	Var. %	Contribución al crecimiento 3/
Cobre (TMF)	71,0	40 714	44 550	9,4	247 128	239 565	-3,1	-2,1
Oro (KGF)	10,3	1 895	1 998	5,4	9 932	12 899	29,9	3,2
Plata (KGF)	2,7	20 262	28 465	40,5	110 504	155 262	40,5	0,9
Plomo (TMF)	0,8	1 601	1 858	16,0	8 406	11 347	35,0	0,3
Zinc (TMF)	1,4	2 204	3 046	38,2	12 763	18 715	46,6	0,6
Molibdeno (TMF)	13,8	1 288	1 216	-5,5	5 979	6 100	2,0	0,4
<b>SECTOR MINERÍA 2/</b>	<b>100,0</b>			<b>6,9</b>			<b>3,2</b>	<b>3,2</b>

1/ Cifras preliminares.

2/ A precios de 2007.

3/ En base a la estructura de similar periodo de 2016.

Fuente: Ministerio de Energía y Minas.

Elaboración: BCRP, Sucursal Arequipa, Departamento de Estudios Económicos

## Variación de la producción minera 1/

(Var.% real respecto a similar mes del año anterior)

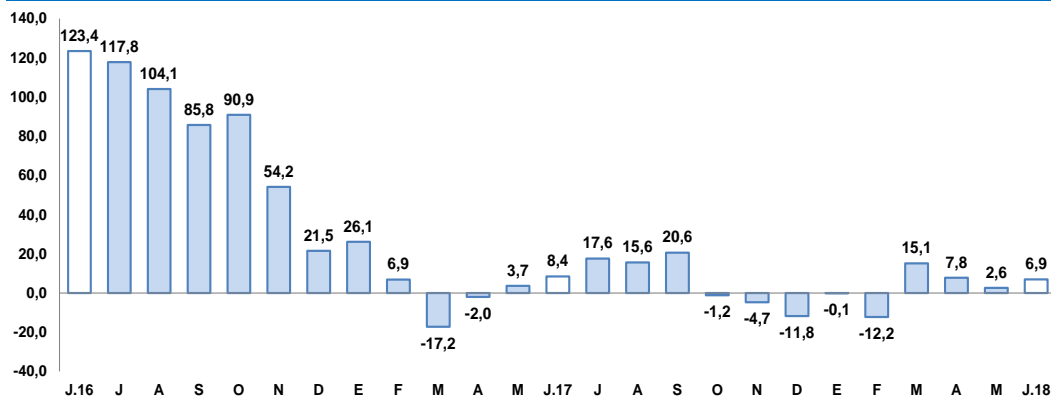

1/ A precios de 2007

Fuente: Ministerio de Energía y Minas.

Elaboración: BCRP, Sucursal Arequipa, Departamento de Estudios Económicos

- En junio, la **actividad minera** se expandió 6,9 por ciento en el período interanual, debido a mayores volúmenes de producción de cobre (9,4 por ciento) en los procesos de flotación y lixiviación en la unidad Cerro verde 1,2,3 de la minera Cerro Verde; oro (5,4 por ciento) y plata (40,5 por ciento) por la mayor recuperación del mineral en sus procesos de lixiviación y flotación en la unidad de Tambomayo, y flotación en la producción de plata en la unidad de Orcopampa de la minera Buenaventura S.A, principalmente; y, en menor medida, por la extracción de zinc (38,2 por ciento) y plomo (16,0 por ciento).
- Entre enero y junio, la **producción minera** creció 3,2 por ciento, debido al resultado favorable en la producción de oro (29,9 por ciento), plata (40,5 por ciento), zinc (46,6 por ciento), molibdeno (2,0 por ciento) y plomo (35,0 por ciento)..
- La **cotización internacional de los principales metales**, en el periodo mensual, reportaron resultados mixtos, con un alza en los precios del cobre (US\$/TM 6955) que creció 1,9 por ciento; plata (US\$/oz.tr. 17) que creció ligeramente 0,3 por ciento, plomo (CUS\$/lb. 111) con un incremento de 3,2 por ciento y zinc (cUS\$/lb 140) que significó un crecimiento de 1,3 por ciento. Por lo contrario, se registró una caída en la cotización del oro (US\$/oz.tr. 1281) de 1,7 por ciento.

El sector manufacturero creció 2,1 por ciento en el periodo interanual, explicado por la mayor producción del subsector fabril primario (26,0 por ciento). Entre enero y junio, el sector fabril se contrajo 9,9 por ciento.

## Producción manufacturera

(Variación % real respecto al mismo periodo del año anterior)

Ramaz de actividad	Estructura		Junio		Enero - Junio	
	Porcentual 2016 1/	Var.%	Contribución al crecimiento 1/	Var.%	Contribución al crecimiento 1/	
<b>MANUFACTURA PRIMARIA</b>	<b>18,0</b>	<b>26,0</b>	<b>4,0</b>	<b>-11,4</b>	<b>-1,9</b>	
Conservas y congelado pescado	0,3	-27,4	-0,2	-22,0	-0,1	
Harina y aceite de pescado	0,9	291,4	1,2	-52,9	-0,9	
Productos de cobre	16,9	20,9	2,9	-6,0	-0,9	
<b>MANUFACTURA NO PRIMARIA</b>	<b>82,0</b>	<b>-2,1</b>	<b>-1,8</b>	<b>-9,6</b>	<b>-8,0</b>	
Productos lácteos	7,7	43,7	3,4	-6,5	-0,5	
Molinería	8,7	-23,5	-2,4	-30,2	-2,9	
Cerveza y malta	16,3	5,2	0,9	6,6	1,1	
Bebidas no alcohólicas	8,9	-91,9	-6,7	-88,6	-7,2	
Hilatura de fibras textiles	9,0	-0,5	-0,1	7,3	0,7	
Prendas de vestir	1,1	3,9	0,0	10,1	0,1	
Pintura, barnices y lacas	0,5	-12,9	-0,1	13,6	0,1	
Fabricación productos plásticos	1,2	40,6	0,4	-8,4	-0,1	
Cemento	28,4	9,9	2,8	2,5	0,7	
Lápices y conexos	0,2	-59,5	-0,1	-26,3	0,0	
<b>SECTOR MANUFACTURERA</b>	<b>100,0</b>	<b>2,1</b>	<b>2,1</b>	<b>-9,9</b>	<b>-9,9</b>	

1/ En base a la estructura de similar periodo de 2016.

(\*) Información estimada de junio 2018.

Fuente: Empresas Industriales.

Elaboración: BCRP, Sucursal Arequipa. Departamento de Estudios Económicos.

## Evolución de la manufactura

(Variación % real respecto al mismo mes del año anterior)

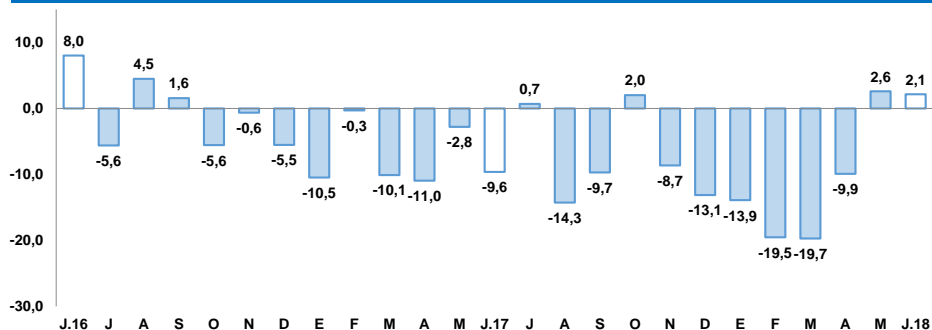

Fuente: BCRP, Sucursal Arequipa en base a información de las Empresas Industriales.

- La **producción manufacturera**, reportó un alza de 2,1 por ciento, sustentado por el mayor dinamismo de la manufactura primaria (26,0 por ciento); contrarrestado por la menor producción del subsector fabril no primario (-2,1 por ciento).
- La expansión de la **manufactura primaria** fue impulsada por la mayor producción de harina y aceite de pescado (291,4 por ciento) y productos derivados del cobre (20,9 por ciento).
- El resultado negativo de la **manufactura no primaria** se debió a la menor fabricación de bebidas no alcohólicas (-91,9 por ciento), lápices y conexos (-59,5 por ciento), molinería (-23,5 por ciento) y pintura, barnices y lápices (-12,9 por ciento), entre otros.
- En lo que va del año, el **sector fabril** reportó una contracción de 9,9 por ciento, ante el resultado desfavorable tanto de la manufactura primaria (-11,4 por ciento) como no primaria (-9,6 por ciento).

Los despachos de cemento, mostraron una variación positiva de 4,5 por ciento en el periodo interanual. En el primer semestre, los despachos se incrementaron 4,5 por ciento.

## Despachos de cemento

(Var. % con respecto a similar mes del año anterior)

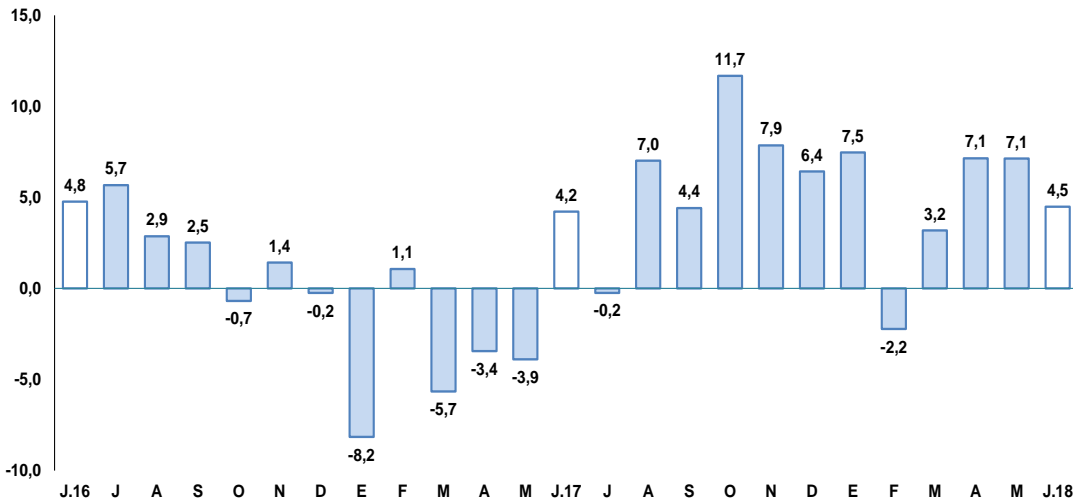

Fuente: Empresas Industriales.

Elaboración: BCRP, Sucursal Arequipa, Departamento de Estudios Económicos.

- Los **despachos de cemento** orientados al mercado nacional, equivalentes a 181 912 toneladas métricas, registraron un crecimiento de 4,5 por ciento, respecto al mismo mes del año anterior.
- En el periodo acumulado entre enero y junio, los despachos alcanzaron a 1 086 980 toneladas, mostrando un incremento de 4,5 por ciento, en comparación a los despachos efectuados en igual período del año anterior.

Las exportaciones crecieron 21,8 por ciento en el periodo interanual, ante el mayor dinamismo en los envíos de productos tradicionales (23,4 por ciento) como no tradicionales (5,3 por ciento). Al cierre del primer semestre, exportaciones crecieron 27,8 por ciento.

**Arequipa: Exportaciones por grupo de productos 1/  
(Valor FOB en millones de US\$)**

TIPO	Junio			Enero-Junio		
	2017	2018	Var.%	2017	2018	Var.%
<b>PRODUCTOS TRADICIONALES</b>	<b>377,2</b>	<b>465,6</b>	<b>23,4</b>	<b>1888,8</b>	<b>2 427,7</b>	<b>28,5</b>
Pesqueros	1,2	0,4	-63,0	23,8	15,0	-36,9
Agrícolas	0,3	1,0	193,5	2,0	4,1	105,7
Mineros	375,7	464,2	23,6	1863,0	2408,5	29,3
Petróleo y derivados	0,0	0,0	-	0,0	0,0	-17,3
<b>PRODUCTOS NO TRADICIONALES</b>	<b>39,0</b>	<b>41,1</b>	<b>5,3</b>	<b>208,5</b>	<b>252,2</b>	<b>20,9</b>
Agropecuarios	11,3	10,5	-7,3	58,3	70,6	21,0
Pesqueros	0,8	1,5	83,1	6,7	7,0	4,7
Textiles	16,1	20,5	27,1	80,2	118,2	47,4
Maderas y papeles y sus derivados	0,1	0,1	-29,4	0,1	0,3	165,6
Químicos	4,6	4,6	-0,2	32,2	29,1	-9,8
Minerales no metálicos	2,8	2,4	-14,5	13,6	13,9	2,5
Sidero-metalúrgicos	0,6	1,0	83,9	7,5	7,6	1,0
Metal-mecánicos	2,5	0,4	-84,2	8,9	4,4	-50,4
Otros	0,2	0,1	-43,6	1,1	1,2	12,7
<b>TOTAL EXPORTACIONES</b>	<b>416,2</b>	<b>506,7</b>	<b>21,8</b>	<b>2 097,4</b>	<b>2 679,9</b>	<b>27,8</b>

1/ Cifras preliminares.

Fuente: SUNAT.

Elaboración: BCRP, Sucursal Arequipa, Departamento de Estudios Económicos.

- Las **exportaciones regionales** totalizaron US\$ 506,7 millones, lo que significó un incremento de 21,8 por ciento en el periodo interanual, por mayores envíos de productos tradicionales (23,4 por ciento) principalmente por productos mineros (23,6 por ciento) como cobre, oro, plata refinada y molibdeno; y por productos no tradicionales (5,3 por ciento), por mayores embarques de productos pesqueros (83,1 por ciento) como moluscos, crustáceos y pescado congelados; y productos textiles (27,1 por ciento), como prendas de vestir, hilados y tejidos.
- En el primer semestre del presente año, las **exportaciones** se expandieron 27,8 por ciento, por mayores embarques de productos tradicionales (28,5 por ciento) relacionados a productos mineros (29,3 por ciento) como cobre, oro, plata refinada, zinc y molibdeno; y por productos agrícolas (105,7 por ciento). Asimismo, contribuyeron los mayores envíos de productos no tradicionales (20,9 por ciento) relacionados a los sectores agropecuarios (21,0 por ciento), pesqueros (4,7 por ciento) y textiles (47,4 por ciento), principalmente.



El saldo de créditos, al finalizar mayo, fue de S/ 10 778 millones lo que significó un ascenso de 7,2 por ciento en el periodo interanual. A nivel de instituciones, la banca múltiple registró la mayor participación con el 63,7 por ciento de las colocaciones y un crecimiento de 4,9 por ciento.

## Crédito Directo

(Saldos a fin de periodo en millones de nuevos soles)

	Estructura % May-18	Mayo		Var.% Nominal May-18 / May-17
		2017	2018	
<b>Banco de la Nación</b>	<b>2,5</b>	<b>196</b>	<b>269</b>	<b>36,7</b>
<b>Agrobanco</b>	<b>0,2</b>	<b>40</b>	<b>24</b>	<b>-39,9</b>
<b>Banca Múltiple</b>	<b>63,7</b>	<b>6 541</b>	<b>6 862</b>	<b>4,9</b>
<b>Instituciones No Bancarias</b>	<b>33,6</b>	<b>3 276</b>	<b>3 624</b>	<b>10,6</b>
Financieras	10,4	1 007	1 117	10,9
Cajas Municipales	22,4	2 191	2 413	10,1
Cajas Rurales	0,7	68	80	18,8
Edpymes	0,1	10	14	37,7
Arrendamiento Financiero	0,0	0	0	-
<b>TOTAL</b>	<b>100,0</b>	<b>10 053</b>	<b>10 778</b>	<b>7,2</b>
<b>Empresas</b>	<b>60,5</b>	<b>6 143</b>	<b>6 525</b>	<b>6,2</b>
<b>Personas</b>	<b>39,5</b>	<b>3 910</b>	<b>4 254</b>	<b>8,8</b>
Consumo	24,7	2 427	2 662	9,7
Hipotecario	14,8	1 483	1 592	7,3
MN	86,3	8 610	9 302	8,0
ME	13,7	1 443	1 477	2,3
ME (Mill. US\$)		441	451	2,3

1/ Considera solo los créditos de consumo e hipotecario.

2/ No considera los créditos a las demás empresas del sistema financiero.

Fuente: SBS y AFP.

Elaboración: BCRP, Sucursal Arequipa. Departamento de Estudios Económicos.

## Variación del crédito directo

(Var. % con respecto a similar mes del año anterior)

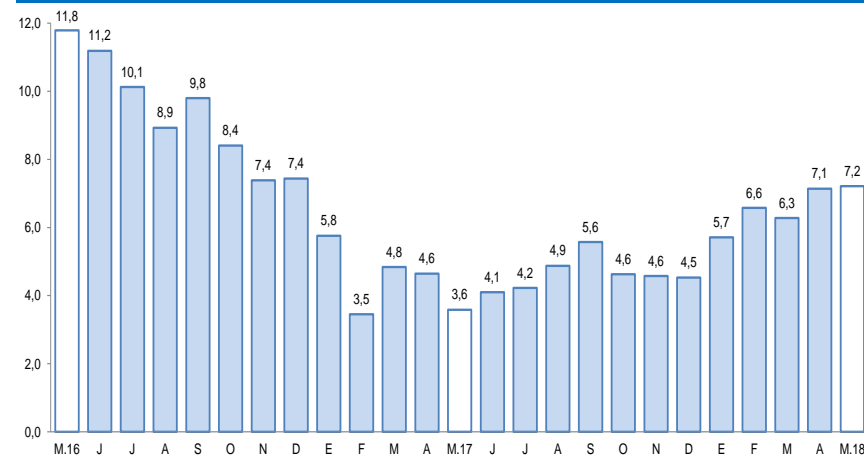

Fuente: Superintendencia de Banca, Seguros y AFP.

- Según el **tipo de crédito**, la mayor participación corresponde a los créditos a empresas (60,5 por ciento) con un crecimiento de 6,2 por ciento, mientras que los créditos a personas participación del 39,5 por ciento, dentro de ellos, los créditos dirigidos al consumo aumentaron 9,7 por ciento, con una participación de 24,7 por ciento; y los créditos hipotecarios con una participación de 14,8 por ciento, con una evolución de 7,3 por ciento.
- Por **tipo de moneda**, las mayores colocaciones se realizaron en moneda nacional (86,3 por ciento), con una variación positiva de 8,0 por ciento.

En mayo, los depósitos se expandieron 11,4 por ciento, explicado por los mayores depósitos de ahorro y a plazo. En relación al tipo de moneda, las mayores captaciones se realizaron en moneda nacional (75,5 por ciento), las cuales crecieron 16,2 por ciento.

## Depósitos

(SalDOS a fin de periodo en millones de nuevos soles)

	Estructura % May-18	Mayo		Var.% Nominal May-18 / May-17
		2017	2018	
<b>Banco de la Nación</b>	<b>6,8</b>	<b>563</b>	<b>620</b>	<b>10,1</b>
<b>Banca Múltiple</b>	<b>57,6</b>	<b>4 817</b>	<b>5 287</b>	<b>9,7</b>
<b>Instituciones No Bancarias</b>	<b>35,6</b>	<b>2 856</b>	<b>3 269</b>	<b>14,4</b>
Financieras	4,0	296	371	25,1
Cajas Municipales	31,0	2 518	2 846	13,0
Cajas Rurales	0,6	42	53	24,8
<b>TOTAL</b>	<b>100,0</b>	<b>8 237</b>	<b>9 176</b>	<b>11,4</b>
Vista	17,2	1 536	1 582	3,0
Ahorro	41,3	3 261	3 792	16,3
A plazo	41,4	3 439	3 802	10,5
MN	75,5	5 964	6 930	16,2
ME	24,5	2 273	2 246	-1,2
ME (Mill. US\$)		695	686	-1,2

Fuente: SBS y AFP.

Elaboración: BCRP, Sucursal Arequipa. Departamento de Estudios Económicos.

## Variación de los depósitos

(Var.% con respecto a similar mes del año anterior)

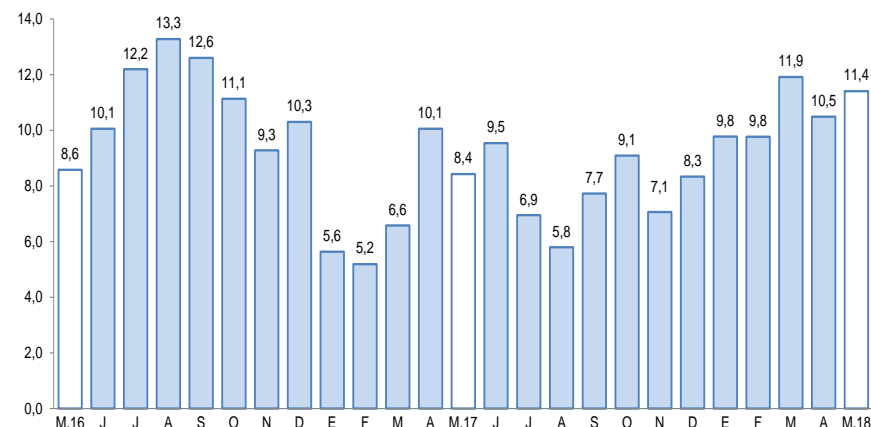

Fuente: Superintendencia de Banca, Seguros y AFP.

- A nivel de su estructura, las mayores captaciones fueron realizadas por la Banca Múltiple con una participación de 57,6 por ciento, lo que significó un crecimiento de 9,7 por ciento; seguido de las instituciones no bancarias que aumentaron en 14,4 por ciento, y dentro de ellas, las cajas municipales participaron con el 31,0 por ciento de los depósitos con una expansión de 13,0 por ciento.

La inversión pública decreció 18,7 por ciento, ante la menor inversión del Gobierno regional (-58,9 por ciento) y el Gobierno nacional (-2,6 por ciento). Entre enero y junio, la inversión pública registró un descenso de 10,1 por ciento.

## Inversión Pública 1/ 2/ (En millones de nuevos soles)

	Junio			Enero - Junio		
	2017	2018	Var.% real	2017	2018	Var.% real
Gobierno nacional	20	19	-2,6	76	121	57,7
Gobierno regional	63	26	-58,9	337	163	-52,0
Gobiernos locales	43	58	33,7	209	280	32,9
<b>Total</b>	<b>126</b>	<b>104</b>	<b>-18,7</b>	<b>622</b>	<b>564</b>	<b>-10,1</b>

1/ Información actualizada al 30 de junio de 2018.

2/ Comprende la adquisición de activos no financieros.

Fuente: MEF.

Elaboración: BCRP, Sucursal Arequipa. Departamento de Estudios Económicos.

## Variación de la Inversión Pública

(Var. % real con respecto a similar mes del año anterior)

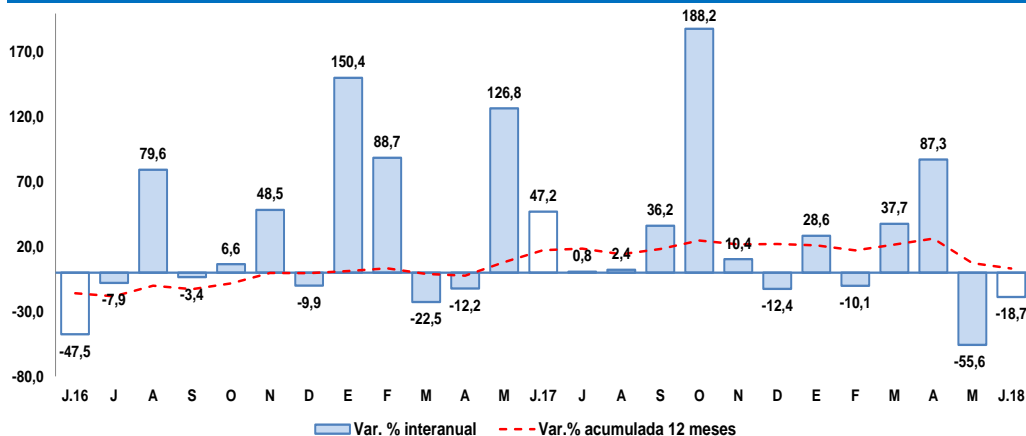

Fuente: MEF.

Elaboración: BCRP, Sucursal Arequipa, Departamento de Estudios Económicos.

Entre los principales proyectos ejecutados por el **Gobierno nacional** se destacan:

- Ampliación y mejoramiento de la Escuela Técnico Superior PNP - Arequipa, con S/ 4,9 millones.
- Mejoramiento de la carretera EMP. AR-105 (Acoy) a EMP. PE-34<sup>a</sup> (Dv. Vizcachane), con S/ 3,3 millones.
- Construcción del puente vehicular y peatonal El Toro en la carretera vecinal al centro poblado El Toro, distrito de Cocachacra – Islay – Arequipa, con S/ 2,3 millones.

En el **Gobierno regional** los principales proyectos fueron:

- Mejoramiento de la carretera Variante de Uchumayo, entre el puente San Isidro y la Vía de Evitamiento, distritos de Sachaca – Yanahura – Cerro Colorado, provincia de Arequipa, con S/ 3,3 millones.
- Construcción de la vía regional Arequipa – La Joya, en los distritos Cerro Colorado – La Joya, con S/ 3,0 millones.
- Mejoramiento del Santuario de Chapi, como atractivo del circuito turístico de la ruta del Loncco Arequipeño, distrito de Polobaya, provincia de Arequipa, con S/ 2,6 millones.

En los **Gobiernos locales** los principales proyectos fueron:

- Mejoramiento de la interconexión vial entre la avenida Andrés Avelino Cáceres y la avenida Daniel Alcides Carrión en el distrito de J. L. B. y R. en la provincia de Arequipa, con S/ 3,5 millones.
- Mejoramiento de los sistemas de agua potable en la provincia y ciudad de Camaná, con S/ 2,2 millones.
- Mejoramiento y ampliación de los sistemas de agua potable y alcantarillado, distrito de Cerro Colorado – Arequipa, con una inversión de S/ 1,9 millones.