



BANCO CENTRAL DE RESERVA DEL PERÚ

Arequipa: Síntesis de Actividad Económica - Marzo 2018 -

**Departamento de Estudios Económicos
Sucursal Arequipa**

Miércoles, 06 de junio de 2018

En marzo, los sectores primarios reportaron resultados mixtos. El sector minero registró un crecimiento de 15,1 por ciento; en contraste, los sectores agropecuario y pesca decrecieron 1,4 por ciento y 48,1 por ciento, respectivamente.

Evolución de la producción agropecuaria 1/

(Evolución % real respecto a similar mes del año anterior)

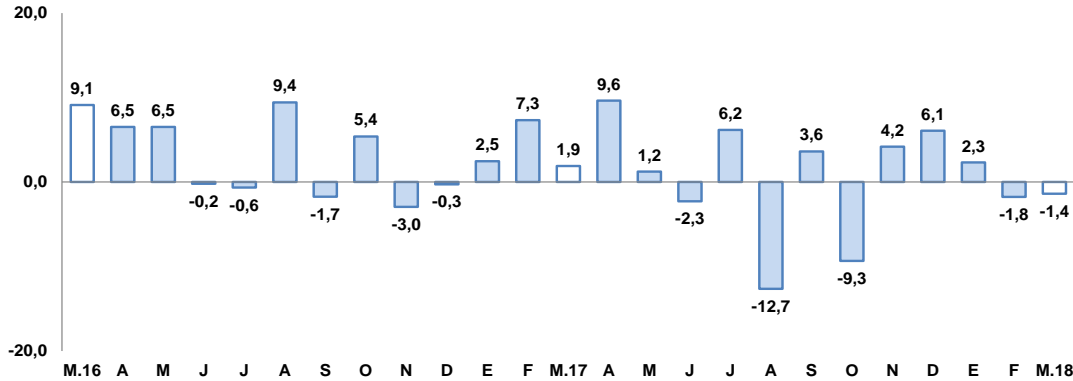

1/ A precios de 2007

Fuente: Ministerio de Agricultura Gerencia Regional de Agricultura y Riego-Arequipa
Elaboración: BCRP, Sucursal Arequipa, Departamento de Estudios Económicos

Evolución de la producción minera 1/

(Evolución % real respecto a similar mes del año anterior)

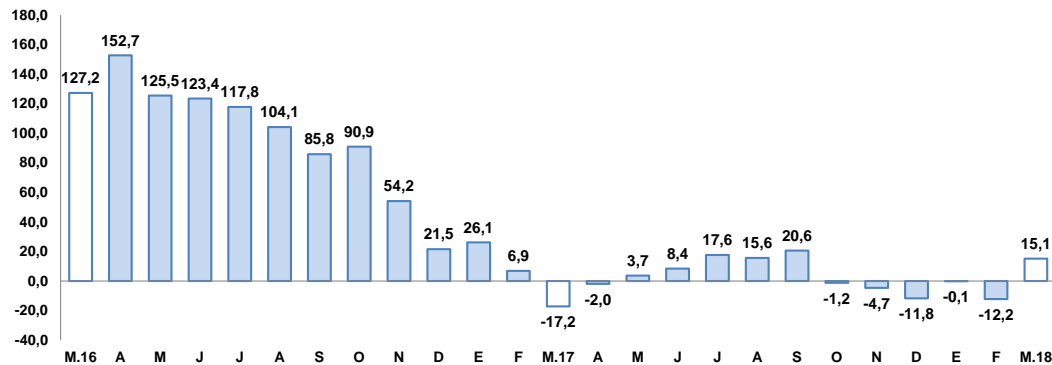

1/ A precios de 2007

Fuente: Ministerio de Energía y Minas.
Elaboración: BCRP, Sucursal Arequipa, Departamento de Estudios Económicos

Actividad Primaria

- El **sector agropecuario** se contrajo 1,4 por ciento, ante la menor producción del subsector agrícola (-5,4 por ciento) sustentado en las menores áreas cosechadas de productos orientados al mercado interno (-6,6 por ciento). Entre enero y marzo, el sector mostró una ligera contracción de 0,2 por ciento, explicado por la menor producción del subsector agrícola (-2,2 por ciento), resultado que fue atenuado parcialmente por el resultado positivo del subsector pecuario (2,6 por ciento).
- El **sector pesca** disminuyó 48,1 por ciento, ante la menor captura de anchoveta para el consumo humano indirecto (-85,7 por ciento); por el contrario, se reportó un mayor desembarque de recurso hidrobiológicos dirigidos al consumo directo (128,5 por ciento). En el periodo trimestral, se reportó una contracción de 43,1 por ciento, ante la menor captura de especies marinas para consumo humano directo (-8,9 por ciento) e indirecto (-59,9 por ciento).
- El **sector minero** se expandió 15,1 por ciento en el periodo interanual, debido a la mayor producción del metal rojo (8,9 por ciento), oro (32,0 por ciento) y concentrado de molibdeno (21,7 por ciento). En el período acumulado, la actividad minera registró un ligero crecimiento de 0,7 por ciento.

En marzo, se reportó un crecimiento en la inversión pública (37,7 por ciento), los depósitos (11,9 por ciento), créditos (6,3 por ciento), exportaciones (38,3 por ciento), empleo (1,4 por ciento) y el sector construcción (3,2 por ciento). En cambio, se redujo el sector fabril (-19,7 por ciento).

- La **actividad manufacturera**, decreció 19,7 por ciento en el periodo interanual, ante la menor producción tanto del sector fabril primario (-17,9 por ciento) como no primario (-20,1 por ciento). En el periodo acumulado, el sector decayó 17,8 por ciento.
- Los **despachos de cemento**, al mercado interno, se expandieron 3,2 por ciento en el periodo interanual. En lo que va del año, se incrementó 2,8 por ciento.
- En el mes de febrero, el **arribo de turistas** a la región creció 29,4 por ciento, ante la mayor afluencia de turistas nacionales (34,2 por ciento) y extranjeros (1,3 por ciento). El promedio de permanencia de los turistas nacionales y extranjeros fue de 1,23 días y 1,54 días, respectivamente.
- El **empleo** en empresas privadas formales con 10 y más trabajadores, registró un ascenso de 1,4 por ciento en el periodo interanual, por la mayor demanda de empresas de diversos sectores.
- Las **exportaciones** crecieron 38,3 por ciento en el período interanual; asociado a los mayores envíos tanto de productos tradicionales (42,0 por ciento) y no tradicionales (7,9 por ciento).
- Los **créditos y depósitos** se incrementaron 6,3 por ciento y 11,9 por ciento, respectivamente, en el período interanual. La **morosidad** en el mes de febrero fue de 3,9 por ciento.
- La **inversión pública** creció 37,7 por ciento en el periodo interanual, por mayores inversiones del Gobierno Regional (159,6 por ciento) . En el primer trimestre, la inversión pública registró un ascenso de 16,8 por ciento.

Otros indicadores de actividad económica

(Variación % respecto a similar mes del año anterior)

	Oct.17	Nov.17	Dic.17	Ene.18	Feb.18	Mar.18
Producción industrial 1/	↑ 2,0	↓ -8,7	↓ -13,1	↓ -13,9	↓ -19,5	↓ -19,7
Despachos de cemento	↑ 11,7	↑ 7,9	↑ 6,4	↑ 7,5	↓ -2,2	↑ 3,2
Arribos a establecimientos de hospedaje	↓ -13,0	↓ -7,0	↑ 19,6	↑ 58,7	↑ 29,4	n.d.
Empleo 3/	↑ 0,2	↑ 0,5	↑ 0,5	↑ 0,8	↑ 1,7	↑ 1,4
Exportaciones	↑ 2,3	↑ 16,5	↑ 18,9	↑ 28,2	↑ 17,7	↑ 38,3
Crédito total 2/	↑ 4,6	↑ 4,6	↑ 4,5	↑ 5,7	↑ 6,6	↑ 6,3
Depósitos 2/	↑ 9,1	↑ 7,1	↑ 8,3	↑ 9,8	↑ 9,8	↑ 11,9
Inversión Pública 1/	↑ 188,2	↑ 10,4	↓ -12,4	↑ 28,6	↓ -10,1	↑ 37,7

1/ En términos reales

2/ En términos nominales

3/ En empresas de 10 a más trabajadores situadas en la ciudad de Arequipa

Fuentes: BCRP - Sucursal Arequipa, SBS, SUNAT, MTPE y MEF.

El sector agropecuario decreció 1,8 por ciento, explicado por la menor producción del subsector agrícola (-3,2 por ciento), destinado al mercado interno (-8,0 por ciento).

Producción de principales productos agropecuarios 1/

(Miles de toneladas)

Subsectores	Estructura Porcentual 2016 2/	Marzo			Enero - Marzo				
		2017	2018	Var. %	Contribución al crecimiento 3/	2017	2018	Var. %	Contribución al crecimiento 3/
SECTOR AGRÍCOLA	60,2			-5,4	-3,6			-2,2	-1,3
Orientada al mercado externo y agroindustria 2/	8,5			4,0	0,5			15,4	2,5
Alcachofa	1,6	3,8	5,0	31,7	0,7	11,8	16,6	40,6	1,2
Aji Paprika	1,2	0,2	0,3	88,1	0,4	0,2	0,3	88,1	0,2
Olivo	1,9	0,0	0,3	996,3	0,3	0,0	0,3	996,3	0,1
Orégano	1,2	0,3	0,4	15,6	0,1	1,2	1,0	-15,1	-0,1
Palta	0,6	0,2	0,2	-28,8	0,0	4,4	3,2	-28,7	-0,3
Quinua	0,3	0,2	0,0	-80,3	-0,1	1,4	0,4	-67,4	-0,2
Vid	1,5	4,5	2,5	-44,8	-1,2	13,1	16,3	23,7	0,7
Orientada al mercado interno 2/	51,7			-6,6	-5,8			-5,6	-4,7
Ajo	2,5	1,8	1,0	-45,6	-0,4	5,6	5,4	-4,3	0,0
Alfalfa	14,1	234,7	226,0	-3,7	-0,4	690,6	670,4	-2,9	-0,4
Arroz	8,5	95,6	85,2	-10,8	-3,6	106,1	90,1	-15,1	-2,2
Arveja grano verde	0,4	1,1	0,6	-46,1	-0,2	4,1	3,1	-25,2	-0,1
Cebolla	10,3	17,1	20,1	17,6	0,7	90,3	85,8	-5,0	-0,4
Frijol grano seco	0,5	0,1	0,2	34,6	0,0	0,5	0,4	-17,1	0,0
Maíz chala	2,5	63,2	60,5	-4,3	-0,1	199,1	195,4	-1,9	-0,1
Maíz choclo	0,9	0,5	0,1	-90,4	-0,1	0,9	0,4	-60,0	-0,1
Maíz amiláceo	0,4	0,0	0,1	522,7	0,0	0,0	0,1	140,3	0,0
Papa	6,5	12,9	13,2	3,0	0,1	47,1	44,5	-5,7	-0,2
Tomate	1,2	2,9	3,2	10,0	0,1	9,9	9,6	-3,7	0,0
Trigo	0,4	0,0	0,0	9,1	0,0	0,0	0,0	-81,3	0,0
Zanahoria	0,8	3,7	5,4	44,5	0,2	19,4	21,5	10,9	0,1
Zapallo	1,0	6,4	6,2	-4,0	0,0	13,8	22,5	63,2	0,6
SECTOR PECUARIO	39,8			6,4	2,2			2,6	1,1
Carne de ave 4/	22,7	12,1	12,9	6,7	1,3	36,4	37,5	2,8	0,6
Carne de ovino 4/	0,4	0,2	0,2	-1,2	0,0	0,6	0,5	-2,4	0,0
Carne de porcino 4/	1,7	1,0	1,0	1,4	0,0	2,9	2,9	-0,6	0,0
Carne de vacuno 4/	1,0	0,4	0,4	-4,7	0,0	1,4	1,3	-5,7	-0,1
Fibra Alpaca	0,2	0,0	0,0	16,2	0,1	0,2	0,1	-8,5	0,0
Huevos	1,6	0,9	1,3	33,4	0,4	2,9	3,6	24,5	0,4
Leche	12,0	30,1	31,5	4,6	0,5	87,6	89,1	1,8	0,2
SECTOR AGROPECUARIO	100,0			-1,4	-1,4			-0,2	-0,2

1/ Cifras preliminares.

2/ A precios de 2007.

3/ En base a la estructura de similar periodo de 2016.

4/ Peso Neto.

Fuente: Ministerio de Agricultura y Riego y Gerencia Regional de Agricultura y Riego - Arequipa.

Elaboración: BCRP, Sucursal Arequipa, Departamento de Estudios Económicos.

- La **actividad agrícola** se contrajo 5,4 por ciento, ante la menor producción de cultivos orientados al mercado interno (-6,6 por ciento) como arroz (-10,8 por ciento), ajo (-45,6 por ciento), alfalfa (-3,7 por ciento), entre otros. Por otro lado, se reportó mayores cosechas de cultivos dirigidos al mercado externo y agroindustria (4,0 por ciento), principalmente de olivo (996,3 por ciento) y alcachofa (31,7 por ciento). Entre enero y marzo, el sector acumuló una leve caída de 0,2 por ciento, ante las menores hectáreas cosechadas de cultivos orientados al mercado interno (-5,6 por ciento); empero contrarrestado parcialmente por la mayor producción de cultivos orientados al mercado externo (15,4 por ciento).

- La **actividad pecuaria** se expandió 6,4 por ciento en el periodo interanual, ante la mayor producción avícola, tanto de carne (6,7 por ciento) como de huevos (33,4 por ciento); asimismo se reportó mayor producción de leche (4,6 por ciento), carne porcina (1,4 por ciento) y fibra de alpaca (16,2 por ciento). En el primer trimestre del año, el subsector acumuló un crecimiento de 2,6 por ciento, sustentado en la mayor producción de carne de ave (2,8 por ciento), huevos (24,5 por ciento) y leche (1,8 por ciento).

En marzo, la actividad pesquera se contrajo 48,1 por ciento debido a la menor captura de anchoveta para el consumo humano indirecto (-85,7 por ciento).

Producción pesquera 1/ 2/

(En TM)

	Marzo			Enero - Marzo		
	2017	2018	Var.%	2017	2018	Var.%
Consumo Humano Directo	1 220	2 786	128,5	5 920	5 393	-8,9
Fresco	1 043	2 425	132,5	5 007	4 755	-5,0
Congelado	176	361	104,7	914	639	-30,1
Consumo Humano Indirecto	18 739	2 689	-85,7	39 199	15 729	-59,9
SECTOR PESCA 2/			-48,1			-43,1

1/ Cifras preliminares.

2/ A precios de 2007.

Fuente: Gerencia de la Producción - Arequipa.

Elaboración: BCRP, Sucursal Arequipa, Departamento de Estudios Económicos.

Cotización de la harina de pescado

(US\$/tonelada - Hamburgo)

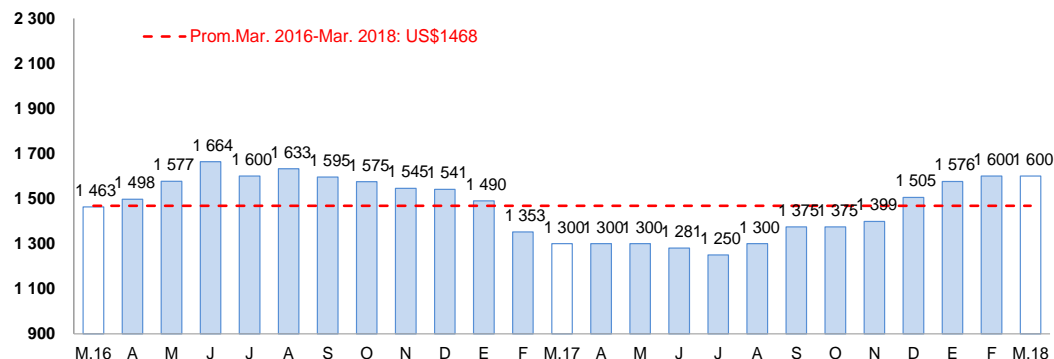

Fuente: Bloomberg.

Elaboración: BCRP, Sucursal Arequipa, Departamento de Estudios Económicos

- La contracción del **sector pesquero** se debió a la menor captura de anchoveta para el procesamiento industrial (-85,7 por ciento); mientras que se reportó una mayor captura de especies marinas para el consumo humano directo (128,5 por ciento), con destaque de la línea en fresco (132,5 por ciento) ante la mayor captura de especies como bonito y jurel, provenientes principalmente de los puertos artesanales de Matarani y La Planchada.
- En el primer trimestre del año, el **sector pesquero** disminuyó 43,1 por ciento, explicado por la menor captura de recursos marinos destinadas al consumo humano directo (-8,9 por ciento), e indirecto (-59,9 por ciento) para la elaboración de harina y aceite de pescado.
- En marzo, el **precio promedio de la harina de pescado** fue equivalente a US\$ 1 600 por tonelada, lo que representó un crecimiento de 23,1 por ciento en el periodo interanual; mientras que no reportó variación en el periodo mensual.

La actividad minera se expandió 15,1 por ciento en el periodo interanual, explicado principalmente por la mayor producción de concentrado de cobre (8,9 por ciento) y molibdeno (21,7 por ciento).

Producción Minera 1/

(Var. % real respecto al mismo periodo del año anterior)

Mineral	Estructura Porcentual 2016 2/	Marzo				Enero - Marzo			
		2017	2018	Var.%	Contribución al crecimiento 3/	2017	2018	Var.%	Contribución al crecimiento 3/
Cobre (TMF)	71,0	39 731	43 269	8,9	6,2	123 843	115 714	-6,6	-4,5
Oro (KGF)	10,3	1 565	2 065	32,0	3,4	4 702	6 418	36,5	3,7
Plata (KGF)	2,7	16 079	26 100	62,3	1,2	52 875	74 173	40,3	0,8
Plomo (TMF)	0,8	1 312	1 984	51,2	0,4	3 979	5 749	44,5	0,3
Zinc (TMF)	1,4	2 124	2 779	30,8	0,4	6 215	9 155	47,3	0,6
Molibdeno (TMF)	13,8	865	1 052	21,7	3,5	2 926	2 872	-1,8	-0,3
SECTOR MINERÍA 2/	100,0			15,1	15,1			0,7	0,7

1/ Cifras preliminares.

2/ A precios de 2007.

3/ En base a la estructura de similar periodo de 2016.

Fuente: Ministerio de Energía y Minas.

Elaboración: BCRP, Sucursal Arequipa, Departamento de Estudios Económicos

Variación de la producción minera 1/

(Var.% real respecto a similar mes del año anterior)

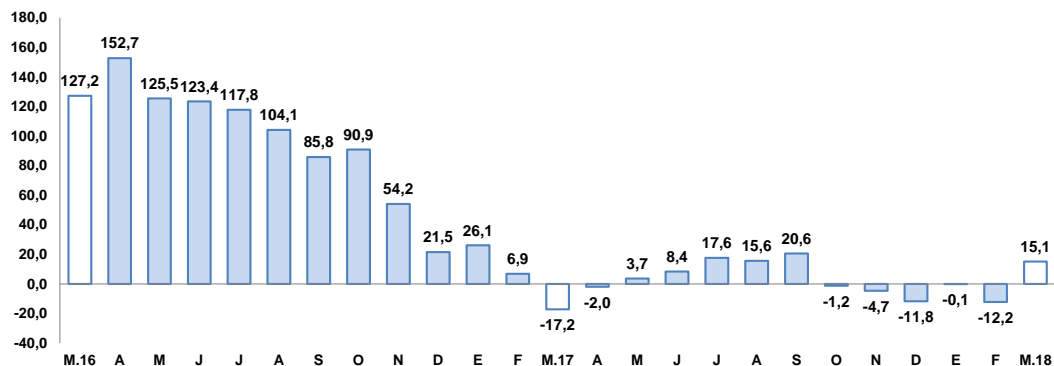

1/ A precios de 2007

Fuente: Ministerio de Energía y Minas.

Elaboración: BCRP, Sucursal Arequipa, Departamento de Estudios Económicos

- En marzo, la **actividad minera** se expandió 15,1 por ciento en el período interanual, asociado principalmente a la mayor producción de cobre (8,9 por ciento) y molibdeno (21,7 por ciento), debido a la mayor recuperación del mineral en sus procesos de lixiviación y flotación en la unidad de Cerro Verde 1,2,3, de la empresa minera Cerro Verde.
- Entre enero y marzo, la **producción minera** registró un ligero crecimiento de 0,7 por ciento, ante la mayor producción de oro (36,5 por ciento), plata (40,3 por ciento), plomo (44,5 por ciento) y zinc (47,3 por ciento).
- La **cotización internacional de los principales metales**, en el período interanual, reportaron resultados mixtos, con un incremento en los precios del zinc (17,9 por ciento), cobre (16,7 por ciento), oro (7,6 por ciento) y plomo (5,3 por ciento); mientras que se contrajo el precio de la plata (-6,6 por ciento).

El sector manufactura decreció 19,7 por ciento con respecto al mismo periodo del año anterior, ante la menor producción tanto fabril primario (-17,9 por ciento) como no primario (-20,1 por ciento).

Producción manufacturera 1/

(Variación % real respecto al mismo periodo del año anterior)

Ramaz de actividad	Estructura porcentual 2016 1/	Marzo		Enero-Marzo	
		Var.%	Contribución 2/	Var.%	Contribución 2/
MANUFACTURA PRIMARIA	18,0	-17,9	-3,1	-29,3	-5,5
Conservas y congelado pescado	0,3	43,3	0,2	-40,3	-0,3
Harina y aceite de pescado	0,9	-84,1	-2,5	-49,1	-1,1
Productos de cobre	16,9	-5,7	-0,8	-26,1	-4,2
MANUFACTURA NO PRIMARIA	82,0	-20,1	-16,6	-15,1	-12,3
Productos lácteos	7,7	-50,4	-3,9	-41,6	-3,1
Molinería	8,7	-38,6	-4,0	-39,0	-3,4
Cerveza y malta	16,3	-18,8	-3,3	4,8	0,8
Bebidas no alcohólicas	8,9	-87,9	-7,2	-87,9	-7,1
Hilatura de fibras textiles	9,0	15,0	1,3	10,1	0,9
Prendas de vestir	1,1	22,4	0,3	10,6	0,1
Pintura, barnices y lacas	0,5	17,1	0,1	40,9	0,1
Fabricacion productos plásticos	1,2	-8,9	-0,1	-28,5	-0,4
Cemento	28,4	0,7	0,2	-1,4	-0,4
Lápices y conexos	0,2	24,5	0,0	10,8	0,0
SECTOR MANUFACTURA	100,0	-19,7	-19,7	-17,8	-17,8

1/ A precios de 1994

2/ En base a la estructura de similar periodo de 2016.

Fuente: Empresas Industriales.

Elaboración: BCRP, Sucursal Arequipa. Departamento de Estudios Económicos.

Evolución de la manufactura

(Variación % real respecto al mismo mes del año anterior)

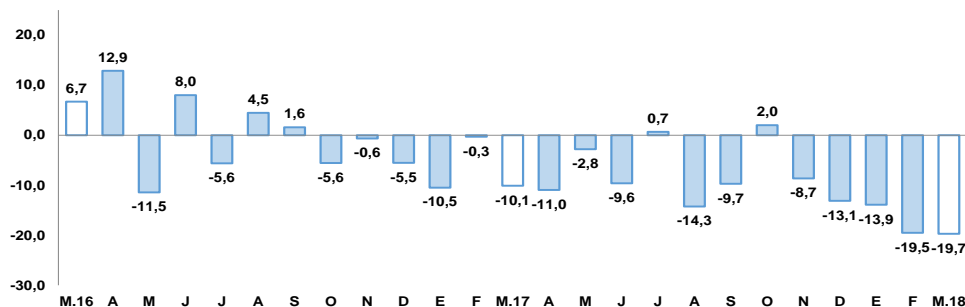

Fuente: BCRP, Sucursal Arequipa en base a información de las Empresas Industriales.

- La **producción manufacturera**, reportó una caída de 19,7 por ciento, sustentado por el menor dinamismo tanto de la manufactura primaria (-17,9 por ciento) como no primaria (-20,1 por ciento).
- La contracción de la **manufactura primaria** se explicó por la menor producción en los rubros cátodos de cobre (-5,7 por ciento), harina y aceite de pescado (-16,6 por ciento).
- El resultado negativo de la **manufactura no primaria** se debió a la menor fabricación de productos lácteos (-50,4 por ciento), molinería (-38,6 por ciento), bebidas no alcohólicas (-87,9 por ciento) y cerveza y malta (-18,8 por ciento).
- En el primer trimestre del año, el **sector fabril** reportó una contracción de 17,8 por ciento, explicado por resultado desfavorable tanto de la manufactura primaria (-29,3 por ciento) como no primaria (-15,1 por ciento) .

Los despachos de cemento, en el mes de marzo, mostraron una variación positiva de 3,2 por ciento en el periodo interanual.

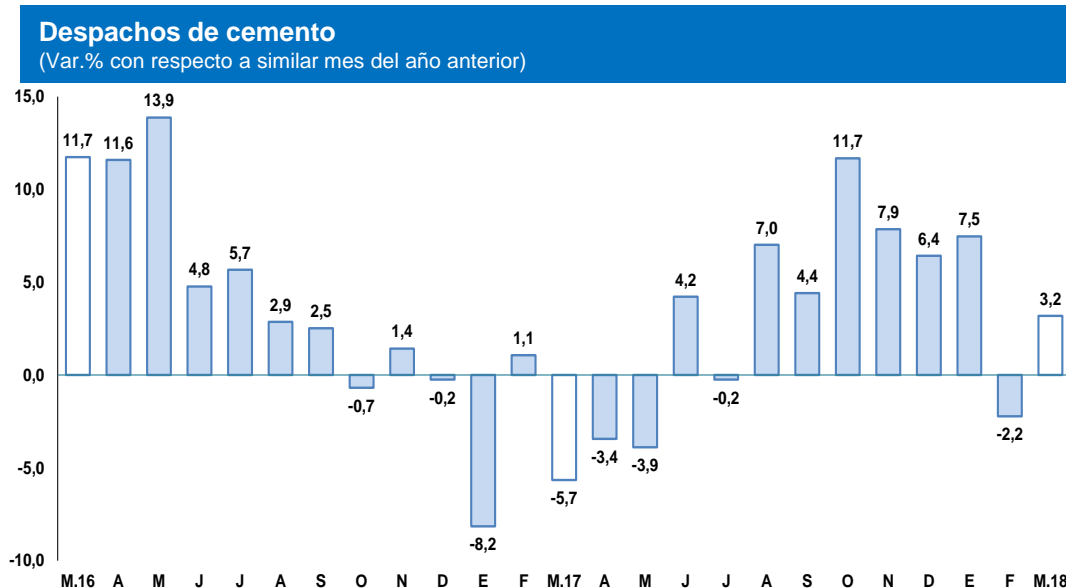

Fuente: Empresas Industriales.

Elaboración: BCRP, Sucursal Arequipa, Departamento de Estudios Económicos.

- Los **despachos de cemento**, en el mes de marzo, orientados al mercado nacional, equivalieron 178 826 toneladas métricas, lo que significó una expansión de 3,2 por ciento, en el periodo interanual.
- En el primer trimestre del año, los despachos atingieron 538 327 toneladas, lo que significó un incremento de 2,8 por ciento en comparación a los despachos efectuados en igual período del año anterior.

El empleo formal en las empresas de más de 10 trabajadores en la ciudad de Arequipa, en el mes de marzo, creció 1,4 por ciento, ante la mayor demanda laboral del sector extractivo y transporte, almacenes y comunicaciones. .

Ciudad de Arequipa: Índice mensual de empleo en empresas privadas formales de 10 a más trabajadores

(Octubre 2010 = 100)

	Marzo			Enero - Marzo		
	2017	2018	Var.%	2017	2018	Var.%
Extractiva 2/	215,0	229,7	6,8	212,0	227,9	7,5
Industria manufacturera	103,3	104,1	0,7	103,1	103,7	0,5
Comercio	117,9	118,5	0,5	118,2	117,9	-0,3
Transporte, almacenes y comunicaciones	150,7	160,3	6,4	151,1	159,2	5,3
Servicios 3/	113,5	112,1	-1,2	110,7	109,8	-0,8
Total	122,0	123,7	1,4	120,8	122,4	1,3

Nota: La información corresponde al primer día de cada mes.

1/ Cifras preliminares.

2/ Conformada por las subramas agricultura, pesca y minería.

3/ Conformada por las subramas servicios prestados a empresas, restaurantes y hoteles, establecimientos financieros, enseñanza, servicios sociales y comunales; y electricidad, gas y agua.

Fuente: MTPE - Encuesta Nacional de Variación del Empleo (ENVME)

Elaboración: BCRP, Sucursal Arequipa, Departamento de Estudios Económicos.

- La **demanda laboral** aumentó 1,4 por ciento, manteniendo un crecimiento continuo durante los últimos veintitrés meses. Los sectores más dinámicos fueron: extractivo (6,8 por ciento), transporte, almacenes y comunicaciones (6,4 por ciento), manufacturas (0,7 por ciento) y comercio (0,5 por ciento). En contraste, se reportó una contracción en el sector servicios (-1,2 por ciento).
- En el primer trimestre del año, el empleo registró un crecimiento de 1,3 por ciento, ante el desempeño positivo de los sectores extractivo (7,5 por ciento), transporte, almacenes y comunicaciones (5,3 por ciento) y, en menor medida, del sector manufacturero (0,5 por ciento).

Ciudad de Arequipa Crecimiento del empleo formal urbano

(Var.% con respecto a similar mes del año anterior)

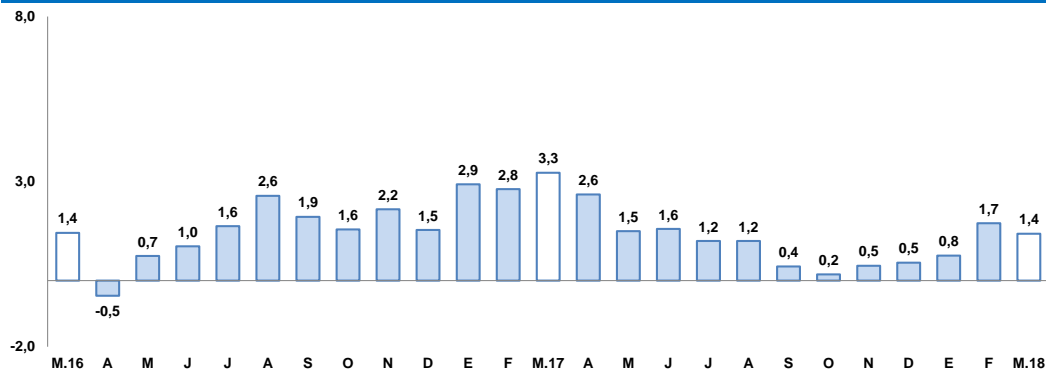

Fuente: MTPE - Encuesta Nacional de Variación del Empleo (ENVME)

Las exportaciones se expandieron 38,3 por ciento en el periodo interanual, explicado tanto por el mayor envío de productos tradicionales (42,0 por ciento) como no tradicionales (7,9 por ciento).

**Arequipa: Exportaciones por grupo de productos 1/
(Valor FOB en millones de US\$)**

TIPO	Marzo			Enero-Marzo		
	2017	2018	Var.%	2017	2018	Var.%
PRODUCTOS TRADICIONALES	341,6	485,1	42,0	905,7	1 178,0	30,1
Pesqueros	3,9	9,3	142,3	3,9	9,7	152,2
Agrícolas	0,4	0,7	55,2	0,8	1,9	125,4
Mineros	337,3	475,1	40,9	901,0	1166,4	29,5
Petróleo y derivados	0,0	0,0	-100,0	0,0	0,0	1443,9
PRODUCTOS NO TRADICIONALES	42,0	45,3	7,9	103,0	123,2	19,6
Agropecuarios	12,1	12,8	5,6	30,1	38,6	28,2
Pesqueros	1,9	1,4	-25,6	4,4	3,2	-27,9
Textiles	15,7	18,9	20,3	37,2	51,7	38,7
Maderas y papeles y sus derivados	0,0	0,0	396,6	0,0	0,1	512,4
Químicos	6,5	5,3	-17,8	15,7	13,7	-12,9
Minerales no metálicos	2,5	3,0	20,4	6,7	7,2	8,0
Sidero-metalúrgicos	1,7	1,4	-17,8	5,2	4,7	-8,7
Metal-mecánicos	1,6	2,3	46,6	3,3	3,3	-0,4
Otros	0,1	0,3	89,0	0,4	0,7	93,3
TOTAL EXPORTACIONES	383,6	530,4	38,3	1 008,7	1 301,2	29,0

1/ Cifras preliminares.

Fuente: SUNAT.

Elaboración: BCRP, Sucursal Arequipa, Departamento de Estudios Económicos.

- En marzo, las **exportaciones** se expandieron 38,3 por ciento en el periodo interanual, ante los mayores envíos tanto de productos tradicionales (42,0 por ciento) como por mayores embarques de productos no tradicionales (7,9 por ciento). En el primer caso, se explicó por el resultado positivo de productos mineros (40,9 por ciento), como cobre, oro, plata, zinc y molibdeno. En el segundo caso, se sustentó por los mayores embarques de productos textiles (20,3 por ciento) como tejidos, fibras textiles e hilados; y agropecuarios (5,6 por ciento) como frutas y vegetales diversos, minerales no metálicos (20,4 por ciento) y metal mecánicos (46,6 por ciento).
- En lo que va del año, las **exportaciones regionales** sumaron US\$ 1 301,2 millones, lo que significó una expansión de 29,0 por ciento. Este mayor dinamismo se debió, principalmente, a mayores envíos de productos tradicionales (30,1 por ciento), como productos mineros (29,5 por ciento), pesqueros (152,2 por ciento) y productos agrícolas (125,4 por ciento). Asimismo, crecieron los envíos de productos no tradicionales (19,6 por ciento), principalmente por los mayores embarques en los rubros agropecuario (28,2 por ciento) y textiles (38,7 por ciento), principalmente.

El saldo de créditos, al finalizar marzo, sumaron S/ 10 687 millones lo que significó un incremento de 6,3 por ciento en el periodo interanual. A nivel de instituciones, la banca múltiple participó del 63,8 por ciento de las colocaciones, registrando un crecimiento de 3,4 por ciento.

Crédito Directo

(Saldos a fin de periodo en millones de nuevos soles)

	Estructura % Mar-18	Marzo		Var.% Nominal Mar-18 / Mar-17
		2017	2018	
Banco de la Nación 1/	2,5	192	264	37,5
Agrobanco 2/	0,3	43	28	-36,1
Banca múltiple	63,8	6 592	6 819	3,4
Instituciones no bancarias	33,5	3 228	3 576	10,8
Financieras	10,3	996	1 098	10,3
Cajas Municipales	22,3	2 158	2 381	10,4
Cajas Rurales	0,8	66	83	25,8
Edpymes	0,1	9	13	54,0
Arrendamiento Financiero	0,0	0	0	-
TOTAL	100,0	10 055	10 687	6,3
Empresas	60,8	6 180	6 494	5,1
Personas	39,2	3 875	4 193	8,2
Consumo	24,6	2 402	2 626	9,3
Hipotecario	14,7	1 473	1 567	6,4
MN	86,5	8 589	9 241	7,6
ME	13,5	1 467	1 446	-1,4
ME (Millo.US\$)		452	448	-0,8

1/ Considera sólo los créditos de consumo e hipotecario.

2/ No considera los créditos a las demás empresas del sistema financiero.

Fuente: SBS y AFP.

Elaboración: BCRP, Sucursal Arequipa. Departamento de Estudios Económicos.

Variación del crédito directo

(Var.% con respecto a similar mes del año anterior)

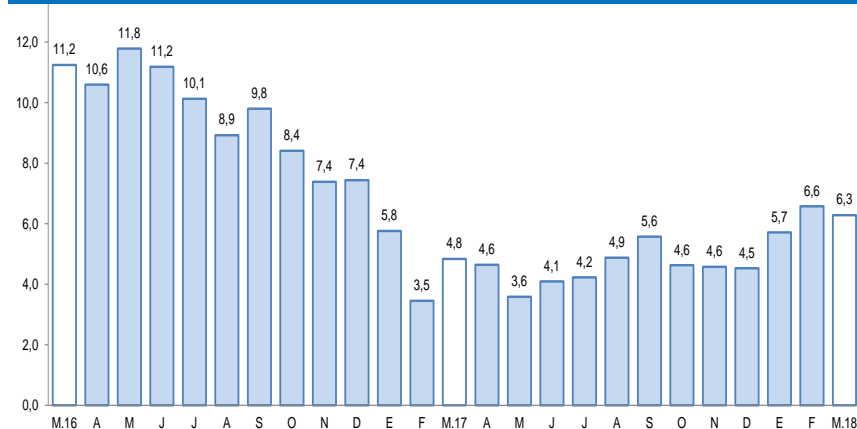

Fuente: Superintendencia de Banca, Seguros y AFP.

- Según el **tipo de crédito**, la mayor participación corresponde a los créditos a empresas (60,8 por ciento) con un incremento de 5,1 por ciento, mientras que los créditos a personas participación del 39,2 por ciento, dentro de ellos, los créditos dirigidos al consumo crecieron 9,3 por ciento, con una participación de 24,6 por ciento.
- Por **tipo de moneda**, las mayores colocaciones se realizaron moneda nacional (86,5 por ciento), con un incremento de 7,6 por ciento.

En el mes de marzo, los depósitos crecieron 11,9 por ciento, debido a los mayores depósitos a vista (13,7 por ciento), ahorro (12,6 por ciento) y a plazo (10,4 por ciento). En relación al tipo de moneda, las mayores captaciones se hicieron en moneda nacional (75,7 por ciento) con un incremento de 16,8 por ciento.

Depósitos

(Saldos a fin de periodo en millones de nuevos soles)

	Estructura % Mar-18	Marzo		Var.% Nominal Mar-18 / Mar-17
		2017	2018	
Banco de la Nación	6,7	568	613	7,8
Banca múltiple	58,8	4 800	5 359	11,7
Instituciones no bancarias	34,5	2 778	3 145	13,2
Fiancieras	3,8	329	347	5,7
Cajas Municipales	30,1	2 410	2 746	13,9
Cajas Rurales	0,6	39	51	32,5
TOTAL	100,0	8 146	9 117	11,9
Vista	18,7	1 497	1 702	13,7
Ahorro	41,3	3 345	3 768	12,6
A plazo	40,0	3 304	3 646	10,4
MN	75,7	5 906	6 899	16,8
ME	24,3	2 240	2 217	-1,0
ME (Mill. US\$)		690	687	-0,4

Fuente: SBS y AFP.

Elaboración: BCRP, Sucursal Arequipa. Departamento de Estudios Económicos.

Variación de los depósitos

(Var.% con respecto a similar mes del año anterior)

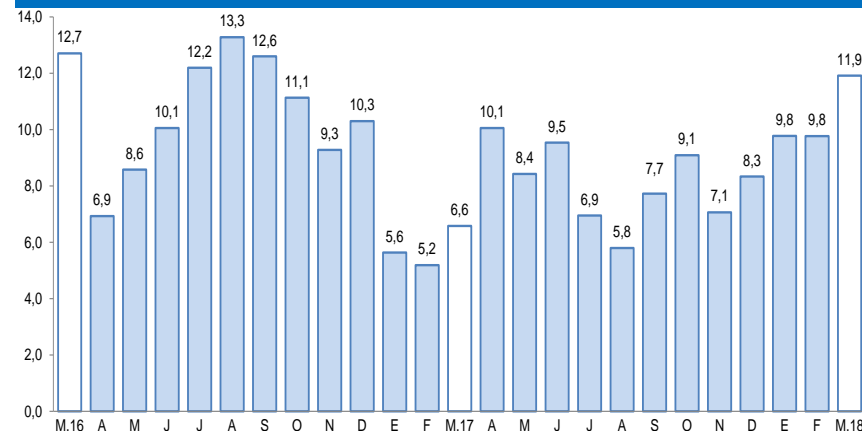

Fuente: Superintendencia de Banca, Seguros y AFP.

- A nivel de su estructura, las mayores captaciones fueron realizadas por la Banca Múltiple con una participación de 58,8 por ciento, lo que significó un crecimiento de 11,7 por ciento; seguido de las instituciones no bancarias, que crecieron 13,2 por ciento, y dentro de ellas, las cajas municipales fueron las que registraron un mayor dinamismo, con una participación de 30,1 por ciento y un incremento de 13,9 por ciento.

La inversión pública creció 37,7 por ciento, debido a la mayor inversión del Gobierno Regional (159,6 por ciento) y Nacional (43,3 por ciento). En lo que va del año, la inversión se incrementó 16,8 por ciento, explicado por la mayor ejecución del Gobierno Nacional (74,6 por ciento) y gobiernos locales (12,3 por ciento).

Inversión Pública 1/ 2/ (En millones de nuevos soles)

	Marzo			Enero - Marzo		
	2017	2018	Var.% real	2017	2018	Var.% real
Gobierno Nacional	18	25	43,3	30	53	74,6
Gobierno Regional	17	45	159,6	71	71	-1,1
Gobiernos locales	53	52	-3,6	102	115	12,3
Total	88	122	37,7	203	239	16,8

1/ Información actualizada al 31 de marzo de 2018.

2/ Comprende la adquisición de activos no financieros.

Fuente: MEF.

Elaboración: BCRP, Sucursal Arequipa. Departamento de Estudios Económicos.

Variación de la Inversión Pública

(Var. % real con respecto a similar mes del año anterior)

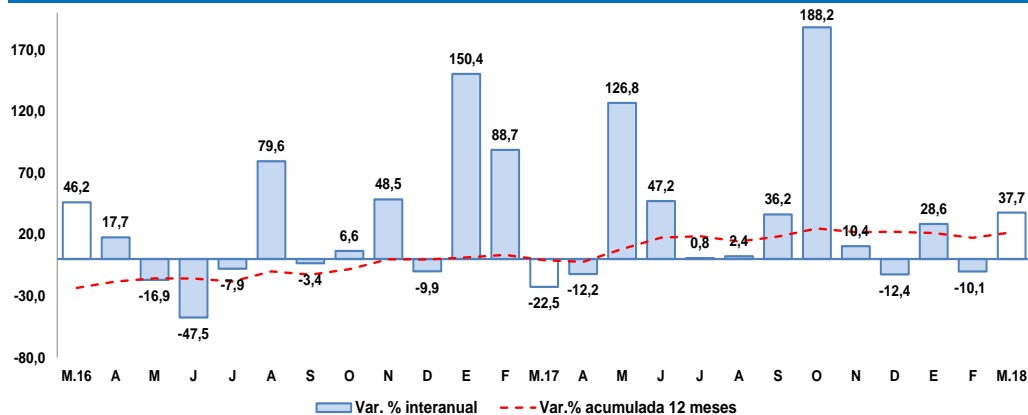

Fuente: MEF.

Elaboración: BCRP, Sucursal Arequipa, Departamento de Estudios Económicos.

Entre los principales proyectos ejecutados por el **Gobierno Nacional** se destacan:

- Mejoramiento de la carretera EMP. AR-105 (Acoty) a EMP. PE-34A (Dv. Vizcachane, por niveles de servicio, con S/ 10,5 millones.
- Construcción y mejoramiento carretera Camaná – Dv. Quilca – Matarani – Ilo - Tacna, con S/ 6,8 millones.
- Mejoramiento del servicio de agua del sistema de riego tramo Critico Canal Filtraciones – La Cano, en la localidad de la Cano, distrito de La Joya - Arequipa, con S/ 2,4 millones.

En el **Gobierno Regional** los principales proyectos fueron:

- Construcción de la vía regional Arequipa – La Joya, en las progresivas KM 24 + 540, distritos de Cerro Colorado – La Joya, con S/ 12,8 millones.
- Mejoramiento de la carretera Variante de Uchumayo, entre el puente San Isidro y la Vía de Evitamiento, distritos de Sachaca, Yanahuara y Cerro Colorado, provincia de Arequipa, con S/ 7,7 millones.
- Mejoramiento de los servicios de salud del hospital Camaná, distrito y provincia de Camaná, con S/ 6,9 millones.

En los **gobiernos locales** los principales proyectos fueron:

- Mejoramiento de los sistemas de agua potable en la ciudad de Camaná - Arequipa, con S/ 2,3 millones.
- Construcción de las vías colectoras en la asociación de vivienda Ciudad Municipal, distrito de Cerro Colorado – Arequipa, con S/ 2,0 millones.