



BANCO CENTRAL DE RESERVA DEL PERÚ

Arequipa: Síntesis de Actividad Económica - Enero 2018 -

**Departamento de Estudios Económicos
Sucursal Arequipa**

Martes, 12 de abril de 2018

En enero, el sector agropecuario creció 2,3 por ciento, en tanto que los sectores pesca y minería decrecieron 31,0 por ciento y 0,1 por ciento, respectivamente.

Evolución de la producción agropecuaria 1/

(Evolución % real respecto a similar mes del año anterior)

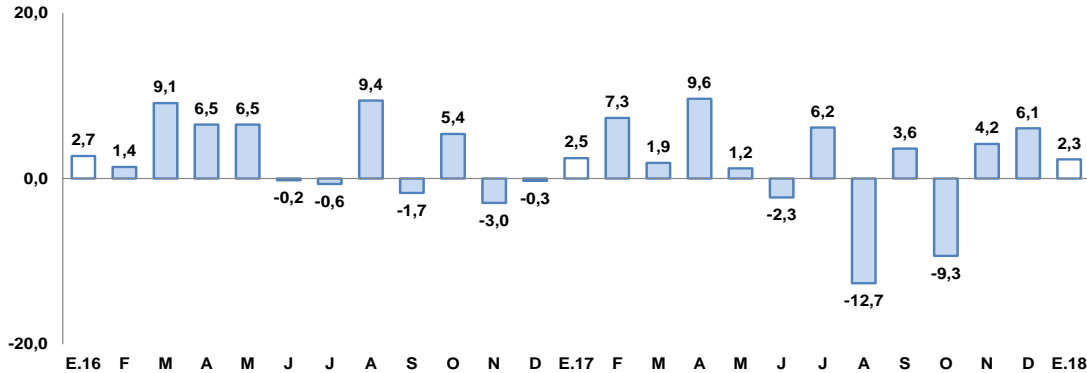

1/ A precios de 2007

Fuente: Ministerio de Agricultura Gerencia Regional de Agricultura y Riego-Arequipa

Elaboración: BCRP, Sucursal Arequipa, Departamento de Estudios Económicos

Evolución de la producción minera 1/

(Evolución % real respecto a similar mes del año anterior)

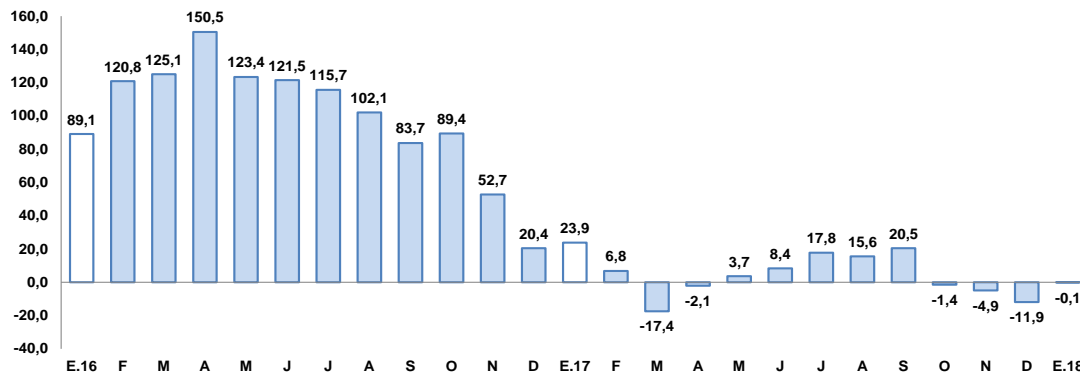

1/ A precios de 2007

Fuente: Ministerio de Energía y Minas.

Elaboración: BCRP, Sucursal Arequipa, Departamento de Estudios Económicos

Actividad Primaria

- El **sector agropecuario** creció 2,3 por ciento, debido a la mayor producción de los subsectores agrícola (3,0 por ciento) y pecuario (1,5 por ciento). En el primer caso se debió a mayores áreas cosechadas de productos orientados al mercado externo y agroindustria (3,0 por ciento), mientras que en el segundo, por una mayor producción avícola.
- El **sector pesca** registró una variación negativa de 31,0 por ciento, debido a la menor captura de especies marinas para el consumo humano directo (-29,9 por ciento), relacionado tanto a su estado en fresco (-25,5 por ciento) como de congelado (-55,7 por ciento). A su vez, se reportó una menor captura de anchoveta para consumo indirecto (-22,5 por ciento).
- El **sector minero** se redujo ligeramente 0,1 por ciento en el periodo interanual, ante la menor producción del metal rojo (-8,2 por ciento) y disminución de la producción de concentrado de molibdeno (-0,9 por ciento).

En enero, se reportó un mayor dinamismo en el sector construcción (7,5 por ciento), inversión pública (28,6 por ciento), exportaciones (32,2 por ciento), depósitos (9,8 por ciento) y créditos (5,4 por ciento). Por otro lado, se contrajo el sector fabril (-13,9 por ciento)

- La **actividad manufacturera**, decreció 13,9 por ciento en el periodo interanual, ante la menor producción tanto del sector fabril primario (-37,4 por ciento) como no primario (-8,0 por ciento).
- Los **despachos de cemento**, al mercado interno, registraron un crecimiento de 7,5 por ciento en el periodo interanual.
- En el mes de diciembre, el **arribo de turistas** a la región creció 19,6 por ciento, ante la mayor llegada de visitantes nacionales (30,6 por ciento), que contrarrestó el menor flujo de arribos extranjeros (-28,4 por ciento). Al cierre del año, el arribo de turistas se contrajo 5,0 por ciento.
- El **empleo** en empresas privadas formales con 10 y más trabajadores, registró una ligera variación positiva de 0,8 por ciento en el periodo interanual.
- Las **exportaciones** se expandieron 32,2 por ciento en el período interanual; asociado a mayores envíos de productos tradicionales (33,0 por ciento) como no tradicionales (24,8 por ciento).
- Los **créditos y depósitos** tuvieron una evolución positiva de 5,4 por ciento y 9,8 por ciento, respectivamente, en el período interanual.
- La **inversión pública** alcanzó S/ 43,0 millones, lo que significó una subida de 28,6 por ciento en el periodo interanual, impulsado en gran medida por los gobiernos locales.

Otros indicadores de actividad económica

(Variación % respecto a similar mes del año anterior)

	Ago.17	Sep.17	Oct.17	Nov.17	Dic.17	Ene.18
Producción industrial 1/	↓ -15,8	↓ -9,7	↑ 2,0	↓ -9,2	↓ -13,1	↓ -13,9
Despachos de cemento	↑ 7,0	↑ 4,4	↑ 11,7	↑ 7,9	↑ 6,4	↑ 7,5
Arribos a establecimientos de hospedaje	↓ -3,8	↓ -14,8	↓ -13,0	↓ -7,0	↑ 19,6	n.d.
Empleo	↑ 1,2	↑ 0,4	↑ 0,2	↑ 0,5	↑ 0,5	↑ 0,8
Exportaciones	↑ 15,3	↑ 46,3	↑ 2,3	↑ 16,5	↑ 18,9	↑ 32,2
Crédito total 2/	↑ 4,9	↑ 5,6	↑ 4,6	↑ 4,6	↑ 4,5	↑ 5,4
Depósitos2/	↑ 5,8	↑ 7,7	↑ 9,1	↑ 7,1	↑ 8,3	↑ 9,8
Inversión Pública 1/	↑ 2,4	↑ 36,2	↑ 188,2	↑ 10,4	↓ -12,4	↑ 28,6

1/ En términos reales

2/ En términos nominales

3/ En empresas de 10 a más trabajadores situadas en la ciudad de Arequipa

Fuentes: BCRP - Sucursal Arequipa, SBS, SUNAT, MTPE y MEF.

El sector agropecuario creció 2,3 por ciento, debido a la mayor producción de los subsectores agrícola (3,0 por ciento) y pecuario (1,5 por ciento).

Producción de principales productos agropecuarios 1/

(Miles de toneladas)

Subsectores	Estructura Porcentual 2016 2/	Enero			Contribución al crecimiento 3/
		2017	2018	Var.%	
SECTOR AGRÍCOLA	60,2			3,0	1,6
Orientada al mercado externo y agroindustria 2/	8,5			27,2	4,9
Alcachofa	1,6	3,9	5,7	45,0	1,5
Ají Paprika	1,2	0,0	0,0	-	-
Olivo	1,9	0,0	0,0	-	-
Orégano	1,2	0,4	0,3	-29,8	-0,3
Palta	0,6	1,9	1,0	-48,1	-0,6
Quinua	0,3	0,8	0,3	-64,6	-0,3
Vid	1,5	2,9	6,3	115,4	2,7
Orientada al mercado interno 2/	51,7			-2,2	-1,8
Ajo	2,5	2,4	2,7	13,6	0,2
Alfalfa	14,1	229,6	229,1	-0,2	0,0
Arroz	8,5	0,0	0,0	-	-
Arveja grano verde	0,4	1,7	1,2	-27,8	-0,2
Cebolla	10,3	42,5	38,5	-9,2	-1,2
Frijol grano seco	0,5	0,1	0,1	-38,7	-0,1
Maíz chala	2,5	69,1	65,5	-5,2	-0,2
Maíz choclo	0,9	0,2	0,1	-61,2	0,0
Maíz amiláceo	0,4	0,0	0,0	-	-
Papa	6,5	17,6	15,3	-13,0	-0,6
Tomate	1,2	3,9	3,2	-17,4	-0,3
Trigo	0,4	0,0	0,0	-100,0	0,0
Zanahoria	0,8	8,3	9,9	19,3	0,3
Zapallo	1,0	2,6	7,4	189,7	1,2
SECTOR PECUARIO	39,8			1,5	0,7
Carne de ave 4/	22,7	12,7	13,0	2,6	0,7
Carne de ovino 4/	0,4	0,2	0,2	-6,1	0,0
Carne de porcino 4/	1,7	1,0	1,0	2,4	0,0
Carne de vacuno 4/	1,0	0,5	0,5	-5,6	-0,1
Fibra Alpaca	0,2	0,1	0,0	-21,2	-0,1
Huevos	1,6	1,0	1,1	12,7	0,2
Leche	12,0	30,8	30,8	0,0	0,0
SECTOR AGROPECUARIO	100,0			2,3	2,3

1/ Cifras preliminares.

2/ A precios de 2007.

3/ En base a la estructura de similar periodo de 2016.

4/ Peso Neto.

Fuente: Ministerio de Agricultura y Riego y Gerencia Regional de Agricultura y Riego - Arequipa.

Elaboración: BCRP, Sucursal Arequipa, Departamento de Estudios Económicos.

- La **actividad agrícola** se incrementó 3,0 por ciento, ante las mayores áreas cosechadas de cultivos orientados al mercado externo y agroindustrias (27,2 por ciento) como alcachofa (45,0 por ciento) y vid (115,4 por ciento) por una mayor demanda externa. En contraste, se reportó una caída en la producción de productos orientados al mercado interno (-2,2 por ciento), debido a menores áreas sembradas de alfalfa (-0,2 por ciento), menor producción de cebolla (-9,2 por ciento), papa (-13,0 por ciento), maíz chala (-5,2 por ciento); entre otros.
- La **actividad pecuaria** creció 1,5 por ciento en el periodo interanual, explicado por la mayor producción avícola, tanto de producción de aves (2,6 por ciento) como de huevos (12,7 por ciento); además de una mayor saca en la producción de carne porcina (2,4 por ciento).

En enero, actividad pesquera reportó una contracción de 31,0 por ciento, ante la menor pesca de especies marinas para el consumo humano directo (-29,9 por ciento) e indirecto (-22,5 por ciento).

Producción pesquera 1/ 2/ (En TM)

	Enero		
	2017	2018	Var. %
Consumo Humano Directo	2 500	1 753	-29,9
Fresco	2 141	1 594	-25,5
Congelado	360	159	-55,7
Consumo Humano Indirecto	1 800	1 394	-22,5
SECTOR PESCA 2/			-31,0

1/ Cifras preliminares.

2/ A precios de 2007.

Fuente: Gerencia de la Producción - Arequipa.

Elaboración: BCRP, Sucursal Arequipa, Departamento de Estudios Económicos.

- En enero, el **sector pesquero** reportó una contracción de 31,0 por ciento, explicado por el menor desembarque de especies marinas para el consumo humano directo (-29,9 por ciento) asociado tanto a su estado en fresco (-25,5 por ciento) como de congelado (-55,7 por ciento); asimismo se registró una contracción en la extracción de anchoveta (-22,5 por ciento) para el consumo industrial.
- En enero, el **precio promedio de la harina de pescado** fue equivalente a US\$ 1 576 por tonelada, lo que representó un crecimiento de 5,8 por ciento en el periodo interanual.

Cotización de la harina de pescado (US\$/tonelada - Hamburgo)

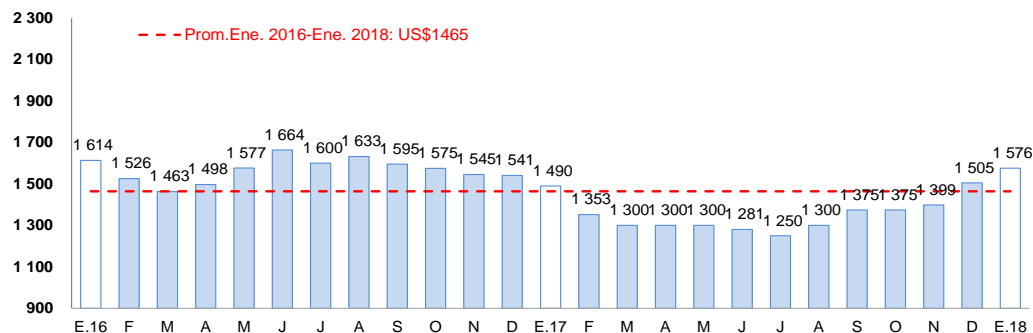

Fuente: Bloomberg.

Elaboración: BCRP, Sucursal Arequipa, Departamento de Estudios Económicos

La actividad minera se contrajo 0,1 por ciento en el periodo interanual, ante la menor producción de concentrado de cobre (-8,2 por ciento) y molibdeno (-0,9 por ciento).

Producción Minera 1/

(Var. % real respecto al mismo periodo del año anterior)

Mineral	Estructura Porcentual 2016 2/	Enero			Contribución al crecimiento 3/
		2017	2018	Var. %	
Cobre (TMF)	71,0	43 238	39 707	-8,2	-5,6
Oro (KGF)	10,3	1 589	2 205	38,8	3,8
Plata (KGF)	2,7	19 633	23 842	21,4	0,5
Plomo (TMF)	0,8	1 237	2 083	68,3	0,4
Zinc (TMF)	1,4	1 931	3 429	77,6	0,9
Molibdeno (TMF)	13,8	1 062	1 052	-0,9	-0,2
SECTOR MINERÍA 2/	100,0			-0,1	-0,1

1/ Cifras preliminares.

2/ A precios de 2007.

3/ En base a la estructura de similar periodo de 2016.

Fuente: Ministerio de Energía y Minas.

Elaboración: BCRP, Sucursal Arequipa, Departamento de Estudios Económicos

Variación de la producción minera 1/

(Var. % real respecto a similar mes del año anterior)

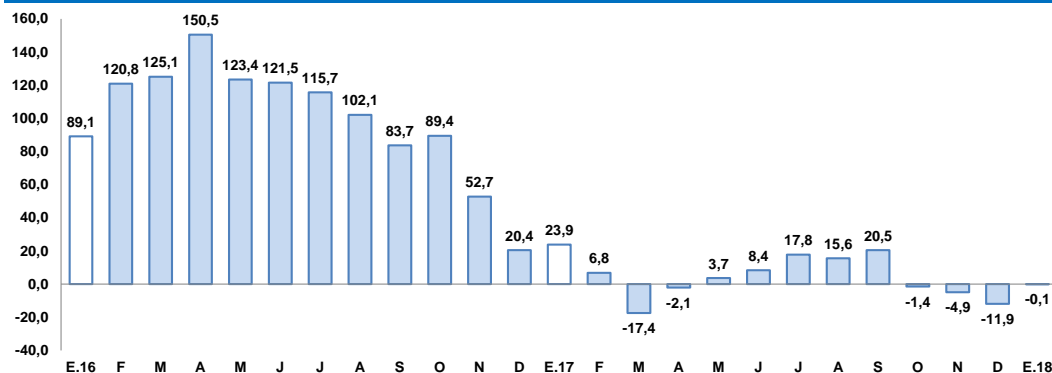

1/ A precios de 2007

Fuente: Ministerio de Energía y Minas.

Elaboración: BCRP, Sucursal Arequipa, Departamento de Estudios Económicos

- En enero, la **actividad minera** disminuyó 0,1 por ciento en el período interanual, ante la menor producción de cobre (-8,2 por ciento) explicado por la disminución del mineral en el proceso de lixiviación en la unidad minera Cerro Verde; y la menor producción de concentrado de molibdeno (-0,9). En contraste, el resultado fue atenuado parcialmente por el crecimiento de la producción de oro (38,8 por ciento) y plata (21,4 por ciento), entre otros.
- La **cotización internacional de los principales metales**, en el periodo interanual, reportaron resultados positivos, con un alza en los precios del cobre (23,7 por ciento), plomo (16,2 por ciento), oro (11,7 por ciento), zinc (27,3 por ciento), y plata (1,6 por ciento).

El sector manufactura disminuyó 13,9 por ciento en el periodo interanual, explicado por la menor producción fabril primaria (-37,4 por ciento) y no primaria (-8,0 por ciento).

Producción manufacturera 1/

(Variación % real respecto al mismo periodo del año anterior)

Ramas de actividad	Estructura		Enero	
	Porcentual 2016 2/	Var.%	Contribución al crecimiento 2/	
MANUFACTURA PRIMARIA	18,8	-37,4	-7,5	
Conservas y congelado pescado	0,5	-45,6	-0,3	
Harina y aceite de pescado	1,6	-24,6	-0,1	
Productos de cobre	16,6	-37,4	-7,1	
MANUFACTURA NO PRIMARIA	81,2	-8,0	-6,4	
Productos lácteos	8,3	-33,9	-2,7	
Molinería	8,7	-53,2	-4,0	
Cerveza y malta	16,2	20,2	3,7	
Bebidas no alcohólicas	9,0	-84,4	-6,0	
Hilatura de fibras textiles	9,3	12,2	1,1	
Prendas de vestir	1,2	15,4	0,2	
Pintura, barnices y lacas	0,4	76,7	0,3	
Fabricación productos plásticos	1,0	-20,5	-0,3	
Cemento	26,9	4,9	1,3	
Lápices y conexos	0,1	12,2	0,0	
SECTOR MANUFACTURA	100,0	-13,9	-13,9	

1/ A precios de 1994

2/ En base a la estructura de similar periodo de 2016.

Fuente: Empresas Industriales.

Elaboración: BCRP, Sucursal Arequipa. Departamento de Estudios Económicos.

- El menor dinamismo registrado en la **manufactura primaria** (-37,4 por ciento), se debió a la menor fabricación de cátodos de cobre (-37,4 por ciento) y, en menor medida, por conservas y congelado de pescado (-45,6 por ciento) y harina y aceite de pescado (-24,6 por ciento).
- La reducción de la **manufactura no primaria** (-8,0 por ciento) estuvo sustentada por la menor producción de bebidas no alcohólicas (-84,4 por ciento), molinería (-53,2 por ciento), lácteos (-33,9 por ciento) y productos plásticos (-20,5 por ciento).

Evolución de la manufactura

(Variación % real respecto al mismo mes del año anterior)

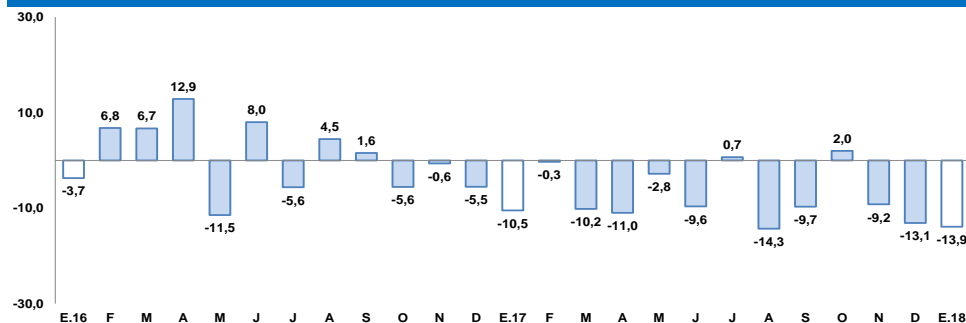

Fuente: BCRP, Sucursal Arequipa en base a información de las Empresas Industriales.

Los despachos de cemento mostraron una variación positiva de 7,5 por ciento al compararla con similar mes del año anterior.

Despachos de cemento

(Var. % con respecto a similar mes del año anterior)

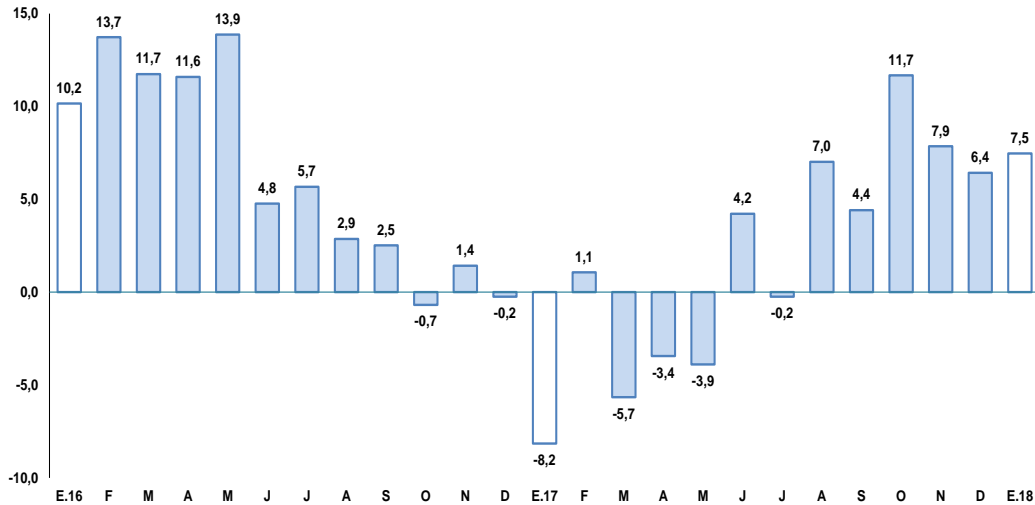

Fuente: Empresas Industriales.

Elaboración: BCRP, Sucursal Arequipa, Departamento de Estudios Económicos.

- Los **despachos de cemento**, en el mes de enero de 2018, orientados al mercado nacional, equivalieron 189 449 toneladas métricas, lo que significó una expansión de 7,5 por ciento, en el periodo interanual.

El empleo formal en las empresas de más de 10 trabajadores en la ciudad de Arequipa, en el mes de enero, aumentó ligeramente 0,8 por ciento, en el periodo interanual.

Ciudad de Arequipa: Índice mensual de empleo en empresas privadas formales de 10 a más trabajadores (Octubre 2010 = 100)

	Enero		
	2017	2018	Var.%
Extractiva 2/	208,2	225,4	8,3
Industria manufacturera	103,0	103,1	0,1
Comercio	119,1	117,9	-1,0
Transporte, almacenes y comunicaciones	152,7	157,8	3,4
Servicios 3/	111,6	110,2	-1,3
Total	121,1	122,1	0,8

Nota: La información corresponde al primer día de cada mes.

1/ Cifras preliminares.

2/ Conformada por las subramas agricultura, pesca y minería.

3/ Conformada por las subramas servicios prestados a empresas, restaurantes y hoteles, establecimientos financieros, enseñanza, servicios sociales y comunales; y electricidad, gas y agua.

Fuente: MTPE - Encuesta Nacional de Variación del Empleo (ENVME)

Elaboración: BCRP, Sucursal Arequipa, Departamento de Estudios Económicos.

- El **empleo formal** en la ciudad de Arequipa en empresas privadas formales de 10 a más trabajadores, aumentó 0,8 por ciento, manteniendo un crecimiento continuo durante los últimos veintiún meses. Entre los sectores con un mayor dinamismo se destacan las actividades extractiva (8,3 por ciento), transporte, almacenes y comunicaciones (3,4 por ciento) y manufacturera (0,1 por ciento). En contraste, se reportó una caída en los sectores servicios (-1,3 por ciento) y comercio (-1,0 por ciento), que contrarrestaron parcialmente el resultado final del sector.

Ciudad de Arequipa Crecimiento del empleo formal urbano

(Var.% con respecto a similar mes del año anterior)

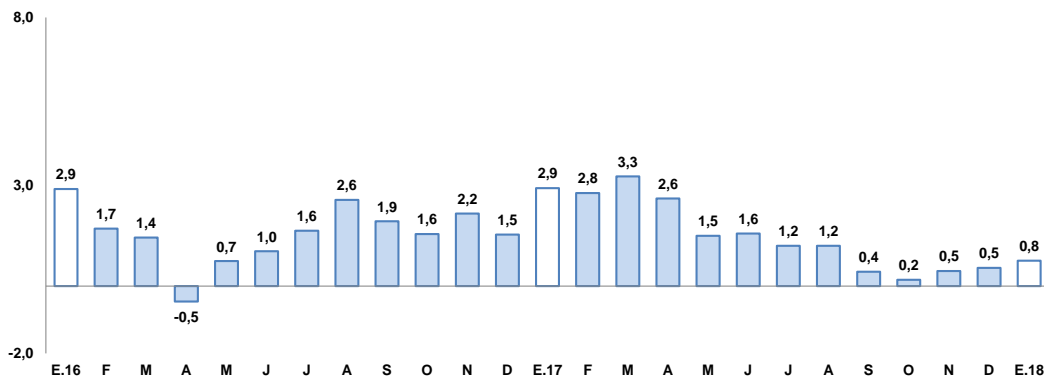

Fuente: MTPE - Encuesta Nacional de Variación del Empleo (ENVME)

Las exportaciones regionales crecieron 32,2 por ciento, debido al mayor dinamismo de los productos tradicionales (33,0 por ciento) y no tradicionales (24,8 por ciento).

**Arequipa: Exportaciones por grupo de productos 1/
(Valor FOB en millones de US\$)**

TIPO	Enero		
	2017	2018	Var.%
PRODUCTOS TRADICIONALES	313,7	417,3	33,0
Pesqueros	0,0	0,4	-
Agrícolas	0,1	0,6	403,5
Mineros	313,6	416,3	32,8
Petróleo y derivados	0,0	0,0	-
PRODUCTOS NO TRADICIONALES	32,5	40,5	24,8
Agropecuarios	9,7	15,2	56,6
Pesqueros	1,9	0,8	-57,1
Textiles	11,4	14,8	29,4
Maderas y papeles y sus derivados	0,0	0,1	2/
Químicos	4,7	4,8	2,2
Minerales no metálicos	1,6	2,8	79,4
Sidero-metalúrgicos	1,9	1,3	-34,6
Metal-mecánicos	1,2	0,5	-56,6
Otros	0,1	0,2	140,6
TOTAL EXPORTACIONES	346,2	457,8	32,2

1/ Cifras preliminares.

2/ Variación mayor a 1000 por ciento

Fuente: SUNAT.

Elaboración: BCRP, Sucursal Arequipa, Departamento de Estudios Económicos.

- En enero, las **exportaciones regionales** se expandieron 32,2 por ciento en el periodo interanual, ante los mayores envíos tanto de los productos tradicionales (33,0 por ciento) como no tradicionales (24,8 por ciento). En el primer caso, se debió a los mayores envíos de productos agrícolas (403,5 por ciento) y mineros (32,8 por ciento) como concentrado de cobre, oro, plata y zinc. En el segundo caso, se explicó por la mayor demanda externa de productos agropecuarios (56,6 por ciento), textiles (29,4 por ciento) y químicos (2,2 por ciento), entre los principales.
- Los **principales países del destino** de las exportaciones regionales, en enero, se concentró en cuatro países que representaron el 81,7 por ciento del total; siendo, en primer lugar, República Popular de China (41,2 por ciento), seguido de Estados Unidos de América (20,6 por ciento), Japón (12,7 por ciento) y Alemania (7,3 por ciento).

El saldo de créditos, al finalizar el mes de enero, registró un total de S/ 10 556 millones, lo que significó una expansión de 5,4 por ciento, en el periodo interanual. Asimismo, el crédito a personas creció 8,6 por ciento y el financiamiento a empresas en 3,5 por ciento.

Crédito Directo

(Saldos a fin de periodo en millones de nuevos soles)

	Estructura % Ene-18	Enero		Var.% Nominal Ene-18 / Ene-17
		2017	2018	
Banco de la Nación 1/	2,4	191	255	33,3
Agrobanco 2/	0,3	44	30	-32,9
Banca múltiple	64,0	6 627	6 757	1,9
Instituciones no bancarias	33,3	3 147	3 515	11,7
Financieras	10,0	956	1 060	10,8
Cajas Municipales	22,4	2 119	2 360	11,4
Cajas Rurales	0,8	65	81	25,7
Edpymes	0,1	8	13	71,9
Arrendamiento Financiero	0,0	0	0	-
TOTAL	100,0	10 011	10 556	5,4
Empresas	61,0	6 221	6 439	3,5
Personas	39,0	3 790	4 117	8,6
Consumo	24,3	2 315	2 565	10,8
Hipotecario	14,7	1 475	1 552	5,2
MN	86,5	8 579	9 130	6,4
ME	13,5	1 432	1 426	-0,4
ME (Millo.US\$)		436	444	1,8

1/ Considera sólo los créditos de consumo e hipotecario.

2/ No considera los créditos a las demás empresas del sistema financiero.

Fuente: SBS y AFP.

Elaboración: BCRP, Sucursal Arequipa. Departamento de Estudios Económicos.

Variación del crédito directo

(Var.% con respecto a similar mes del año anterior)

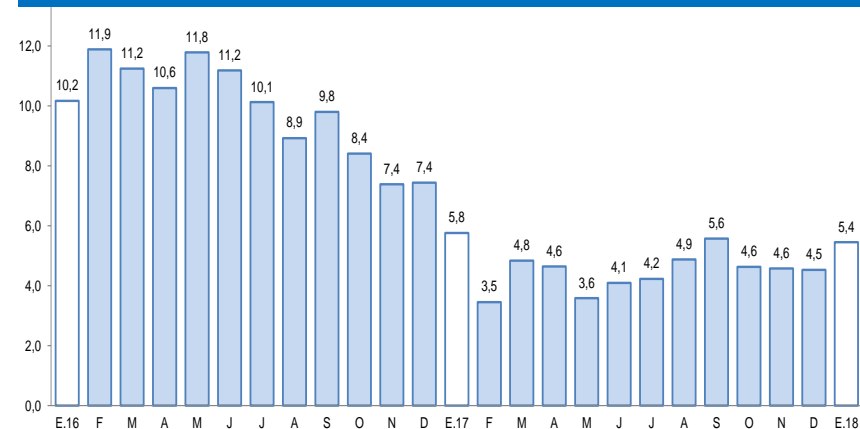

Fuente: Superintendencia de Banca, Seguros y AFP.

- Según el **tipo de crédito**, las mayores colocaciones correspondieron a créditos a empresas (61,0 por ciento), mientras que los créditos a personas alcanzaron una participación de 39,0 por ciento; dirigidos, en su gran mayoría, al crédito de consumo (24,3 por ciento) los que crecieron 10,8 por ciento.
- Según el **tipo de moneda**, las mayores colocaciones se hicieron en moneda nacional (86,5 por ciento), los que crecieron 6,4 por ciento.

Los depósitos crecieron 9,8 por ciento en el periodo interanual, explicado por la mayor participación de los depósitos de ahorro (41,3 por ciento) que crecieron 11,9 por ciento, y por los depósitos a plazo (41,1 por ciento) con un aumento de 9,8 por ciento. Por tipo de moneda, los depósitos en moneda nacional se incrementaron en 14,1 por ciento, mientras que, en moneda extranjera se contrajeron 1,5 por ciento.

Depósitos

(SalDOS a fin de periodo en millones de nuevos soles)

	Estructura % Ene-18	Enero		Var.% Nominal Ene-18 / Ene-17
		2017	2018	
Banco de la Nación	7,0	569	619	9,0
Banca múltiple	57,9	4 713	5 135	8,9
Instituciones no bancarias	35,1	2 801	3 117	11,3
Fiancieras	3,8	341	339	-0,7
Cajas Municipales	30,7	2 423	2 727	12,5
Cajas Rurales	0,6	37	52	38,8
TOTAL	100,0	8 083	8 871	9,8
Vista	17,6	1 487	1 560	4,9
Ahorro	41,3	3 271	3 661	11,9
A plazo	41,1	3 324	3 650	9,8
MN	74,9	5 827	6 649	14,1
ME	25,1	2 255	2 222	-1,5
ME (Mill. US\$)		687	691	0,7

Fuente: SBS y AFP.

Elaboración: BCRP, Sucursal Arequipa. Departamento de Estudios Económicos.

Variación de los depósitos

(Var.% con respecto a similar mes del año anterior)

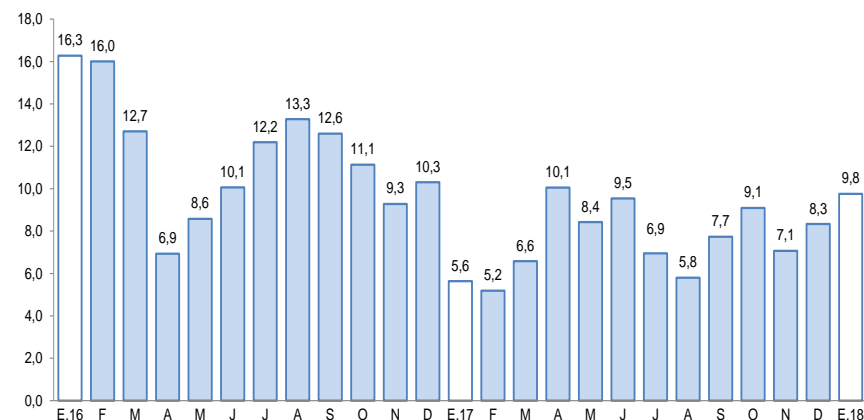

Fuente: Superintendencia de Banca, Seguros y AFP.

- A nivel de su estructura, el Banco de la Nación captó 7,0 por ciento de los depósitos totales y sus saldos registraron un ascenso de 9,0 por ciento; la Banca Múltiple participó con el 57,9 por ciento del total de depósitos, registrando un incremento de 8,9 por ciento; y las Instituciones No Bancarias alcanzaron el 35,1 por ciento de participación, lo que significó una evolución positiva en sus captaciones de 11,3 por ciento.

La inversión pública sumó S/ 43,0 millones, lo que significó una variación positiva de 28,6 por ciento, debido a la mayor inversión de los gobiernos locales (138,2 por ciento) y, en menor medida, del gobierno regional (3,6 por ciento).

Inversión Pública 1/ 2/ (En millones de nuevos soles)

	Enero		
	2017	2018	Var.% real
Gobierno Nacional	10	8	-20,3
Gobierno Regional	15	16	3,6
Gobiernos locales	8	19	138,2
Total	33	43	28,6

1/ Información actualizada al 31 de enero de 2018.

2/ Comprende la adquisición de activos no financieros.

Fuente: MEF.

Elaboración: BCRP, Sucursal Arequipa. Departamento de Estudios Económicos.

Variación de la Inversión Pública

(Var. % real con respecto a similar mes del año anterior)

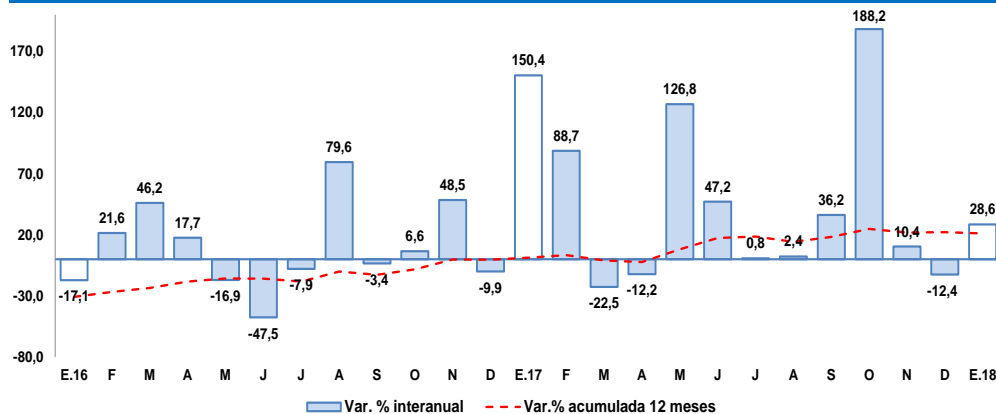

Fuente: MEF.

Elaboración: BCRP, Sucursal Arequipa, Departamento de Estudios Económicos.

Entre los principales proyectos ejecutados por el **Gobierno Nacional** destacan:

- Construcción y mejoramiento de la carretera Camaná – Dv. Quilca – Matarani – Ilo – Tacna, con S/ 7,2 millones.
- Mejoramiento de la carretera EMP. AR-105 (Acoy) – EMP. PE-34A (Dv. Vizcachane), por niveles de servicio, con S/ 413 mil.
- Mejoramiento de la carretera EMP. PE-1S (Dv. Aplao) – EMP. PE-32C (Pausa) – Maran por niveles, con S/ 134 mil.

En el **Gobierno Regional** los principales proyectos fueron:

- Mejoramiento de la carretera Variante de Uchumayo, entre el puente San Isidro y la Vía de Evitamiento, distritos Sachaca, Yanahuara y Cerro Colorado, provincia de Arequipa, con S/ 13,7 millones.
- Mejoramiento del Santuario de Chapi, como atractivo turístico del circuito turístico de la Ruta de Loncco Arequipeño, distrito de Polobaya - Arequipa, con S/ 113 mil.

En los **gobiernos locales** los principales proyectos fueron:

- Mejoramiento de la interconexión vial entre la avenida Andrés Avelino Cáceres y la avenida Daniel Alcides Carrión en el distrito de José Luis Bustamante y Rivero – Arequipa, con S/ 6,8 millones.
- Mejoramiento de la infraestructura vial de las calles del anexo de San Antonio, distrito de Yarabamba – Arequipa, con S/ 907 mil.
- Mejoramiento de la infraestructura vial (pavimento, bermas y veredas) en la Urb. Ciudad Municipal, distrito de Cerro Colorado – Arequipa, con S/ 673 mil