

BANCO CENTRAL DE RESERVA DEL PERU

SUCURSAL AREQUIPA



TACNA: Síntesis de Actividad Económica

Julio 2017¹

Departamento de Estudios Económicos

¹ En el presente informe participaron: Lizzie Jugo, Nilda Cabrera y Alberto Carrasco.

ÍNDICE

Página

RESUMEN EJECUTIVO	3
I. ACTIVIDAD PRODUCTIVA.....	5
1. Actividad primaria	5
1.1 Sector agropecuario	5
1.2 Sector pesca.....	7
1.3 Sector minería	7
2. Otros indicadores sectoriales	8
2.1 Arribos a los establecimientos de hospedaje	8
II. ASPECTOS LABORALES	9
1. Empleo.....	9
III. SECTOR EXTERNO	10
1. Exportaciones	10
IV. CRÉDITO Y DEPÓSITOS.....	11
1. Crédito	11
2. Depósitos.....	13
V. EJECUCION DEL PRESUPUESTO DE GASTOS DEL GOBIERNO GENERAL.....	15
1. Ejecución del gasto corriente no financiero.....	15
2. Ejecución del gasto de Capital	15
VI. ANEXOS	18



RESUMEN EJECUTIVO

Principales hechos de importancia

- En el mes de julio, el **sector agropecuario** registró un crecimiento de 16,0 por ciento, mientras que el **sector pesca** experimentó una caída de 41,5 por ciento y el **sector minería** se contrajo en 8,9 por ciento.
- Considerando otros **indicadores económicos**, tanto **créditos** como **depósitos** registraron una variación positiva de 12,7 y 5,4 por ciento, respectivamente. La **inversión pública** registró una expansión de 112,0 por ciento.

Actividad primaria

- En el período interanual, el **sector agropecuario** experimentó un crecimiento de 16,0 por ciento, en relación a similar mes del año 2016, ante la mayor producción del sub sector agrícola (59,6 por ciento), por mayores cosechas de productos orientados tanto al mercado externo como al interno; contrarrestado por la caída registrada en el subsector pecuario (-11,3 por ciento). Durante los primeros siete meses del año, el sector agropecuario registró una variación positiva de 45,2 por ciento, por efecto del mayor dinamismo de la actividad agrícola (72,6 por ciento); contrarrestada parcialmente por la contracción en la producción del subsector pecuario (-6,6 por ciento).
- El **sector pesca**, en el mes de julio, registró una variación negativa de 41,5 por ciento, derivada de la menor extracción de recursos hidrobiológicos para el consumo humano directo (-53,2 por ciento), asociada a su línea de fresco. En lo que va del año, la actividad pesquera registró una contracción de 19,1 por ciento, debido a la menor captura de especies dirigida al consumo humano directo, relacionada a su estado en fresco (-30,8 por ciento) y seco (-6,8 por ciento).
- El **sector minero**, en el período interanual, registró una caída de 8,9 por ciento, determinada básicamente por la menor producción de molibdeno (-39,7 por ciento) y oro (-18,7 por ciento). Entre los meses de enero a julio, el sector minero reportó una contracción de 8,5 por ciento, debido a la menor producción de molibdeno (-28,1 por ciento) y oro (-15,2 por ciento).

Otros indicadores de actividad económica

- El **arribo de turistas** a los establecimientos de hospedaje en Tacna, durante el mes de julio fue de 57 237 personas con una variación negativa de 11,7 por ciento, al compararlo con igual mes del año anterior, ante el menor flujo de turistas nacionales (-24,2 por ciento), contrarrestado por el aumento en el arribo de turistas extranjeros (12,1 por ciento). Los turistas nacionales provinieron, principalmente, de los departamentos de Lima, Arequipa, Puno, Moquegua y Cusco; mientras que la procedencia de los visitantes extranjeros fue en su mayoría de Chile (91,4 por ciento) y, en menor medida, de Brasil, Bolivia, Colombia, Argentina y Costa Rica.
- El **empleo** en la ciudad de Tacna en empresas privadas formales con 10 y más trabajadores registró una variación negativa de 1,8 por ciento en julio, en términos interanuales, debido al decrecimiento de los sectores: industria manufacturera (-4,7 por ciento), comercio (-2,3 por ciento) y servicios (-1,4 por ciento). En el período acumulado, mantuvo una contracción de 1,6 por ciento.
- En cuanto a las **exportaciones**, se registró una variación negativa de 58,5 por ciento; ante los menores embarques de productos tradicionales mineros (-91,2 por ciento). Así también, se



reportaron menores envíos de productos no tradicionales (-14,6 por ciento), vinculados a los productos metal-mecánicos (-97,7 por ciento), químicos (-62,8 por ciento), textiles (-43,8) y sidero-metalúrgicos (-37,7 por ciento), entre los principales. En el periodo acumulado al mes de julio, se registró una contracción de 39,4 por ciento, principalmente por menores embarques de productos mineros tradicionales (-70,7 por ciento) como oro y molibdeno.

- En julio del presente año, los **créditos** reportaron una variación positiva de 12,7 por ciento al compararlos con similar mes del año anterior. Mientras que los **depósitos** mostraron una mejora de 5,4 por ciento, frente al nivel alcanzado en julio de 2016.
- La **inversión pública** (S/ 71 millones) registró una variación positiva de 112,0 por ciento interanual, en términos reales. En el periodo acumulado, la inversión registró un aumento de 19,3 por ciento, ante el mayor el gasto en los gobiernos Nacional (59,8 por ciento) y Regional (67,8 por ciento).

CUADRO N° 1
OTROS INDICADORES DE ACTIVIDAD ECONOMICA
(Variación % respecto a similar mes del año anterior)

	Feb.17	Mar.17	Abr.17	May.17	Jun.17	Jul.17
Arribos a establecimientos de hospedaje	↓ -7,4	↓ -4,3	↑ 13,6	↓ -19,9	↔ 0,0	↓ -11,7
Empleo	↑ 0,1	↑ 1,5	↓ -5,3	↓ -0,4	↓ -1,4	↓ -1,8
Exportaciones	↓ -52,1	↓ -53,9	↓ -40,0	↓ -53,4	↓ -9,3	↓ -58,5
Crédito total 2/	↓ -9,2	↑ 12,4	↑ 13,8	↑ 12,0	↑ 11,5	↑ 12,7
Depósitos 2/	↑ 0,6	↑ 3,4	↑ 5,7	↑ 3,7	↑ 5,2	↑ 5,4
Inversión Pública 1/	↑ 205,7	↓ -21,2	↑ 75,9	↓ -35,2	↑ 75,3	↑ 112,0

1/ En términos reales

2/ En términos nominales

3/ En empresas de 10 a más trabajadores situadas en la ciudad de Tacna

Fuentes: BCRP - Sucursal Arequipa, SBS, SUNAT, MTPE y MEF.

I. ACTIVIDAD PRODUCTIVA

1. Actividad primaria

1.1 Sector agropecuario

- En julio, la **actividad agropecuaria** reportó un crecimiento de 16,0 por ciento respecto a similar mes del año 2016, resultado de la evolución positiva del sector agrícola (59,6 por ciento), tanto de productos orientados al mercado interno, externo y agroindustria (9,7 por ciento) como al mercado interno (29,0 por ciento). En contraste, disminuyó la producción del sector pecuario (-11,3 por ciento). En el período acumulado a julio del presente año, el sector agropecuario registró una expansión de 45,2 por ciento, ante la mayor oferta proveniente de productos agrícolas (72,6 por ciento); atenuada parcialmente por el resultado negativo de la actividad pecuaria (-6,6 por ciento).

CUADRO N° 2
SECTOR AGROPECUARIO 1/
(Miles de toneladas)

Subsectores	Estructura Porcentual 2015 2/	Julio			Enero - Julio				
		2016	2017	Var.%	Contribución al crecimiento 3/		2016	2017	Var.%
SECTOR AGRÍCOLA	60,0			59,6	22,9			72,6	47,5
Orientada al mercado externo y agroindustria 2/	38,7			9,7	43,3			97,1	65,5
Cebolla	2,7	0,2	0,2	6,7	0,0	13,7	10,7	-22,2	-0,7
Olivo	17,5	1,0	2,5	141,8	15,7	27,2	69,2	154,2	39,4
Orégano	13,9	0,2	0,2	26,0	1,3	4,5	4,9	9,0	0,9
Sandía	1,0	0,0	0,0	-	-	4,5	12,0	165,4	1,2
Vid	2,8	0,0	0,0	-	-	4,9	6,6	35,3	1,1
Orientada al mercado interno 2/	21,3			29,0	16,3			21,8	7,1
Alfalfa	8,0	20,6	20,7	0,5	0,0	145,4	146,2	0,5	0,0
Aji	2,0	0,0	0,0	-11,1	0,0	7,3	10,4	43,6	1,8
Frijol Vainita	0,6	0,3	0,7	128,4	2,0	0,3	0,7	132,9	0,2
Maíz amiláceo	0,2	0,0	0,4	-	-	0,9	0,8	-8,2	0,0
Maíz chala	3,3	7,8	10,1	29,9	1,1	67,2	80,6	19,9	0,6
Maíz choclo	0,3	0,1	0,1	-30,6	-0,1	1,1	2,0	71,3	0,2
Melocotón	0,3	0,0	0,0	-	-	0,4	0,4	-12,3	0,0
Papa	0,8	0,1	0,1	-46,8	-0,1	4,9	6,3	29,3	0,3
Pera	0,3	0,0	0,0	-	-	0,6	0,9	54,1	0,1
Pimiento	0,7	0,0	0,0	-100,0	-0,1	1,4	2,1	45,8	0,3
Tomate	1,5	0,6	0,6	2,0	0,0	5,0	5,2	5,2	0,1
Zapallo	1,3	0,1	0,3	147,2	0,3	2,5	3,9	56,7	0,3
SECTOR PECUARIO	40,0			-11,3	-7,0			-6,6	-2,3
Carne de ave 4/	26,0	2,1	1,8	-14,8	-5,8	13,0	11,9	-8,5	-1,8
Carne de ovino 4/	0,2	0,0	0,0	1,4	0,0	0,1	0,1	1,3	0,0
Carne de porcino 4/	2,4	0,2	0,2	0,3	0,0	1,4	1,5	5,9	0,1
Carne de vacuno 4/	1,3	0,1	0,1	-8,4	-0,2	0,6	0,5	-3,7	0,0
Fibra Alpaca	0,4	0,0	0,0	-	-	0,0	0,0	-	-
Huevos	4,0	0,5	0,4	-14,1	-1,2	3,3	2,9	-12,7	-0,6
Leche	5,4	2,0	2,0	0,7	0,0	13,6	13,7	0,2	0,0
SECTOR AGROPECUARIO	100,0			16,0	16,0			45,2	45,2

1/ Cifras preliminares.

2/ A precios de 2007.

3/ En base a la estructura de similar periodo de 2016.

4/ Peso Neto.

Fuente: Ministerio de Agricultura y Riego y Gerencia Regional de Agricultura y Riego - Tacna.

Elaboración: BCRP - Sucursal Arequipa. Departamento de Estudios Económicos.

- La evolución creciente del **subsector agrícola** se sustentó en la mayor oferta de productos agrícolas dirigida tanto al mercado externo y agroindustria (9,7 por ciento) como mercado interno (29,0 por ciento). El primer caso se explicó por la mayor producción de olivo (141,8 por ciento) por mayores áreas sembradas y mejores precios; mientras que el segundo se debió a mayores áreas cosechadas de zapallo (147,2 por ciento), frijol vainita (128,4 por ciento), maíz chala (29,9 por ciento) y tomate (2,0 por ciento), entre otros.



- Entre enero y julio del presente año, el incremento registrado en el subsector agrícola fue explicado por el incremento en producción de cultivos dirigidos al mercado externo y agroindustria (97,1 por ciento) como sandía (165,4 por ciento), olivo (154,2 por ciento), vid (35,3 por ciento), entre los principales. Asimismo, de una mayor oferta de cultivos orientados al mercado interno (21,8 por ciento) como frijol vainita (132,9 por ciento), maíz choclo (71,3 por ciento), zapallo (56,7 por ciento) y pera (54,1 por ciento), entre otros.
- En el mes de julio, la caída de la **actividad pecuaria** se explicó por la menor producción del sector avícola, tanto de carne de ave (-14,8 por ciento) como de huevos (-14,1 por ciento); además de una menor producción de carne vacuno (-8,4 por ciento). En lo que va del año, el resultado del sector no fue diferente, contrayéndose en 6,6 por ciento, debido a la menor producción de carne de ave (-8,5 por ciento), huevos (-12,7 por ciento) y carne de vacuno (-3,7 por ciento).
- En cuanto al avance de la presente **campaña de siembras 2016/2017**, se instalaron 10 222 hectáreas, superficie mayor en 13,9 por ciento respecto al mismo período de la campaña anterior (2015/2016). Los cultivos transitorios crecieron 10,0 por ciento, explicado por mayores áreas instaladas de maíz amarillo duro (127,3 por ciento), sandía (90,1 por ciento), ají páprika (53,2 por ciento), arveja grano verde (25,9 por ciento) y papa (24,0 por ciento), entre los principales. Mientras que las áreas instaladas de los cultivos permanentes y semipermanentes se expandieron 31,5 por ciento, destacando los cultivos de orégano (más de mil por ciento), melón (150,0 por ciento) y alfalfa (129,9 por ciento), entre los principales.

CUADRO N° 3
SUPERFICIE SEMBRADA 1/
(Hectáreas)

	Campaña agrícola 2/		Variación	
	2015/2016	2016/2017	Absoluta	Porcentual
Cultivos Transitorios	7 352	8 086	734	10,0
Ají	1 001	1 202	201	20,1
Ají páprika	62	95	33	53,2
Arveja grano verde	27	34	7	25,9
Camote	39	37	-2	-5,1
Cebolla	595	394	-201	-33,8
Haba grano verde	128	127	-1	-0,8
Maíz amarillo duro	11	25	14	127,3
Maíz amiláceo	441	470	29	6,6
Maíz chala	2 509	2 702	193	7,7
Maíz choclo	149	179	30	20,1
Papa	359	445	86	24,0
Sandía	192	365	173	90,1
Tomate	208	250	42	20,2
Zapallo	237	281	44	18,6
Otros	1 394	1 480	86	6,2
Cultivos Permanentes y Semipermanentes	1 624	2 136	512	31,5
Alfalfa	77	177	100	129,9
Manzana	25	25	0	0,0
Melón	18	45	27	150,0
Olivo	1 388	1 544	156	11,2
Orégano	20	223	203	1015,0
Vid	22	26	4	18,2
Otros	74	96	22	29,7
Total	8 976	10 222	1 246	13,9

1/ Cifras preliminares.

2/ De Agosto a Julio.

Fuente: Gerencia Regional de Agricultura y Riego - Tacna.

Elaboración: BCRP - Sucursal Arequipa. Departamento de Estudios Económicos.

1.2 Sector pesca

- En julio, la **actividad pesquera** se contrajo en 41,5 por ciento, debido a la menor captura de especies hidrobiológicas dirigida al consumo humano directo (-53,2 por ciento), relacionada a su estado en fresco, principalmente por la menor captura de especies como bonito, corvina, tollo, cangrejo, choro y pota. Adicionalmente, cabe mencionar que no se registraron capturas de especies marinas para las líneas de seco y congelado.
- Entre enero y julio del presente año, la actividad pesquera regional mantuvo una caída de 19,1 por ciento, ante el menor desembarque de recursos hidrobiológicos para el consumo humano directo (-30,8 por ciento) en su estado de fresco por especies como lisa, lorna, perico, tollo, choro, pota, pulpo, entre otros; como en su estado de seco (-6,8 por ciento).

CUADRO N° 4
SECTOR PESCA 1/
(Toneladas)

	Julio			Enero - Julio		
	2016	2017	Var. %	2016	2017	Var. %
Consumo Humano Directo	2 092	980	-53,2	5 090	3 523	-30,8
Fresco	2 092	979	-53,2	5 088	3 521	-30,8
Congelado	0	0	-	0	0	-
Seco	0	0	-	2	2	-6,8
SECTOR PESCA 2/			-41,5			-19,1

1/ Cifras preliminares.

2/ A precios de 2007.

Fuente: Gerencia de la Producción - Tacna.

Elaboración: BCRP - Sucursal Arequipa. Departamento de Estudios Económicos.

1.3 Sector minería

- En julio, la **actividad minera** decreció 8,9 por ciento, en el periodo interanual, asociado a la menor extracción de concentrado de molibdeno (-39,7 por ciento) y oro (-18,7 por ciento); resultado que fue atenuado parcialmente por la mayor extracción de cobre (5,6 por ciento) y plata (2,7 por ciento). Cabe destacar que, la región Tacna, a nivel nacional, se ubicó en la séptima ubicación en la producción de cobre, con una participación de 5,9 por ciento. Mientras que, participó con el 9,9 por ciento de la producción de molibdeno, ello le permitió colocarse en la cuarta ubicación por debajo de las regiones de Arequipa, Ancash y Moquegua.
- En los primeros siete meses del año, el sector minero regional registró un decrecimiento de 8,5 por ciento, ante la menor producción de molibdeno (-28,1 por ciento) y oro (-15,2 por ciento). En tanto, fue atenuado parcialmente por la mayor extracción de cobre (1,6 por ciento) y plata (5,9 por ciento). En lo que va del año, la región de Tacna viene ocupando la séptima ubicación en la producción de cobre a nivel nacional, con una participación de 5,9 por ciento; y en la segunda posición de la producción de molibdeno (17,2 por ciento).

CUADRO N° 5
SECTOR MINERÍA 1/

(Variación % real respecto a similar periodo del año anterior)

Mineral	Estructura Porcentual 2015 2/	Julio			Contribución al crecimiento 3/	Enero - Julio			Contribución al crecimiento 3/
		2016	2017	Var. %		2016	2017	Var. %	
Cobre (TMF)	57,6	11 474	12 114	5,6	3,5	80 381	81 643	1,6	1,0
Oro (KFG)	6,1	281	228	-18,7	-1,1	2 219	1 882	-15,2	-1,0
Plata (KGF)	1,6	4 457	4 577	2,7	0,0	30 470	32 255	5,9	0,1
Molibdeno (TMF)	34,7	488	294	-39,7	-11,4	3 749	2 697	-28,1	-8,5
SECTOR MINERÍA 2/	100,0			-8,9	-8,9			-8,5	-8,5

1/ Cifras preliminares.

2/ A precios de 2007.

3/ En base a la estructura de similar periodo de 2015.

Fuente: Ministerio de Energía y Minas.

Elaboración: BCRP - Sucursal Arequipa. Departamento de Estudios Económicos.

GRÁFICO N° 1
VARIACION DE LA PRODUCCIÓN MINERA
 (Variación % real respecto a similar mes del año anterior)

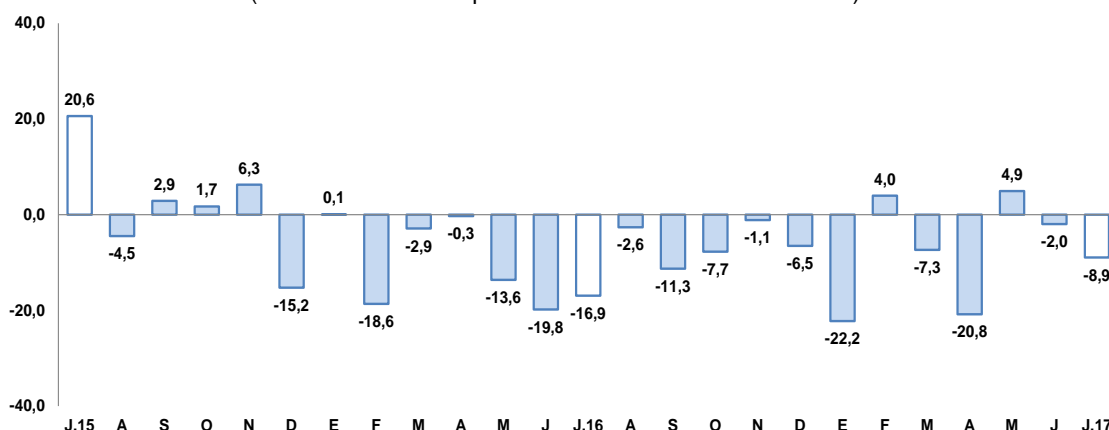

Fuente: Ministerio de Energía y Minas.

Elaboración: BCRP, Sucursal Arequipa, Departamento de Estudios Económicos

- La **cotización internacional de los principales metales** registró, en el periodo interanual, resultados mixtos, con un incremento de precios del zinc (27,4 por ciento), plomo (23,5 por ciento) y cobre (23,1 por ciento); en tanto que, se reportó una contracción de precios de la plata (-19,1 por ciento) y oro (-7,6 por ciento). En el periodo mensual, se registró un crecimiento en los precios del zinc (8,1 por ciento), plomo (6,3 por ciento) y cobre (4,9 por ciento); mientras que se contrajeron los precios de la plata (-4,6 por ciento) y oro (-1,8 por ciento).

2. Otros indicadores sectoriales

2.1 Arribos a los establecimientos de hospedaje

- El arribo de turistas al departamento de Tacna, en el mes de julio, fue de 57 237 personas, lo que significó una contracción de 11,7 por ciento, en el periodo interanual. Este resultado que fue explicado por el menor arribo de turistas nacionales (-24,2 por ciento), contrarrestado por el incremento en el arribo de turistas extranjeros (12,1 por ciento). El arribo de turistas nacionales provino, principalmente, de los departamentos de Lima, Arequipa, Puno, Moquegua y Cusco; en tanto que la procedencia de los visitantes extranjeros, fue en su mayoría del vecino país de Chile (91,4 por ciento) y, en menor medida, de Brasil, Bolivia, Colombia, Argentina y Costa Rica. El promedio de permanencia de los turistas nacionales y extranjeros fue de 1,0 y 1,1 días, respectivamente.
- Entre enero y julio, el número de visitantes fue de 393 990 turistas, cifra inferior en 4,8 por ciento respecto a igual periodo del año anterior; explicado por el menor flujo de arribos de turistas nacionales (-14,3 por ciento), en contraste al crecimiento del turismo receptivo (14,6 por ciento). De manera complementaria, cabe destacar que hasta el mes de febrero, el Museo de Sitio las Peñas registró un total de 124 visitas; mientras que el Museo Histórico Regional recibió un total de 575 visitas, tanto de nacionales como de extranjeros.

GRAFICO N° 2
VARIACIÓN DE ARRIBOS A ESTABLECIMIENTOS DE HOSPEDAJE
(Variación %)

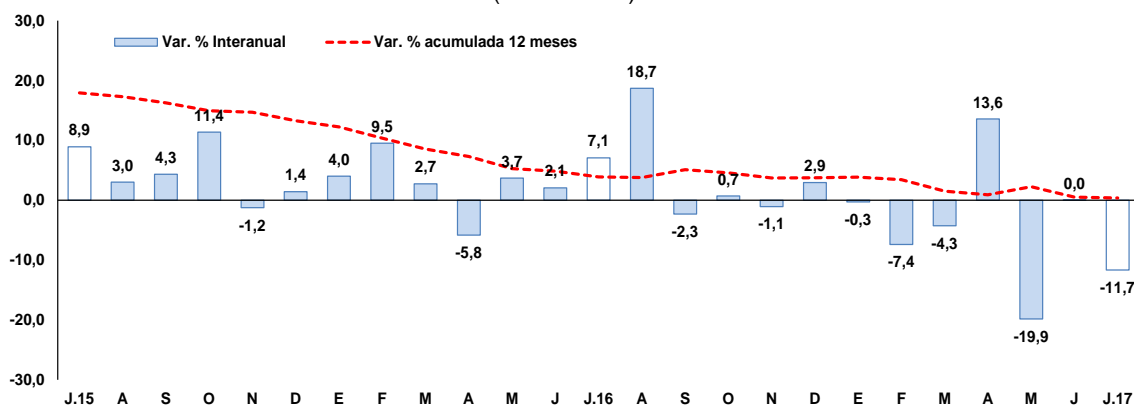

Fuente: Encuesta Mensual a Establecimientos de Hospedaje- MINCETUR.
Elaboración: BCRP, Sucursal Arequipa, Departamento de Estudios Económicos

II. ASPECTOS LABORALES

1. Empleo

- En julio, el **empleo** en la ciudad de Tacna en empresas privadas formales con 10 y más trabajadores, registró una ligera reducción de 1,8 por ciento en el periodo interanual. Resultado de la menor demanda laboral de los sectores manufactura (-4,7 por ciento), comercio (-2,3 por ciento) y servicios (-1,4 por ciento). En contraste, se reportó un incremento de la actividad extractiva (10,5 por ciento), que atenuó parcialmente el resultado final del sector.
- En los siete meses del año, la demanda por empleo registró un decrecimiento de 1,6 por ciento, por un comportamiento semejante al período interanual, debido al menor dinamismo de las ramas de servicios (-2,7 por ciento), manufactura (-0,9 por ciento) y comercio (-0,8 por ciento).

CUADRO N° 6
CIUDAD DE TACNA: ÍNDICE MENSUAL DE EMPLEO EN EMPRESAS PRIVADAS FORMALES DE 10 Y MÁS TRABAJADORES POR RAMA DE ACTIVIDAD ECONÓMICA 1/
(Octubre 2010 = 100)

	Julio			Enero - Julio		
	2016	2017	Var.%	2016	2017	Var.%
Extractiva 2/	77,6	85,8	10,5	78,8	86,7	10,0
Industria manufacturera	68,1	64,9	-4,7	66,7	66,1	-0,9
Comercio	146,3	143,0	-2,3	147,9	146,8	-0,8
Transporte, almacenes y comunicaciones	122,0	122,0	0,0	122,0	122,5	0,5
Servicios 3/	118,8	117,2	-1,4	109,0	106,0	-2,7
Total	112,0	110,0	-1,8	107,0	105,3	-1,6

Nota: La información corresponde al primer día de cada mes.

1/ Cifras preliminares.

2/ Conformada por las subramas agricultura, pesca y minería.

3/ Conformada por las subramas servicios prestados a empresas, restaurantes y hoteles, establecimientos financieros, enseñanza, servicios sociales y comunales; y electricidad, gas y agua.

Fuente: MTPE - Encuesta Nacional de Variación del Empleo (ENVME)

Elaboración: BCRP, Sucursal Arequipa. Departamento de Estudios Económicos.

GRÁFICO N°3
CIUDAD DE TACNA: EMPLEO FORMAL URBANO EN EMPRESAS DE 10 A MÁS TRABAJADORES
 (Variación % respecto a similar mes del año anterior)

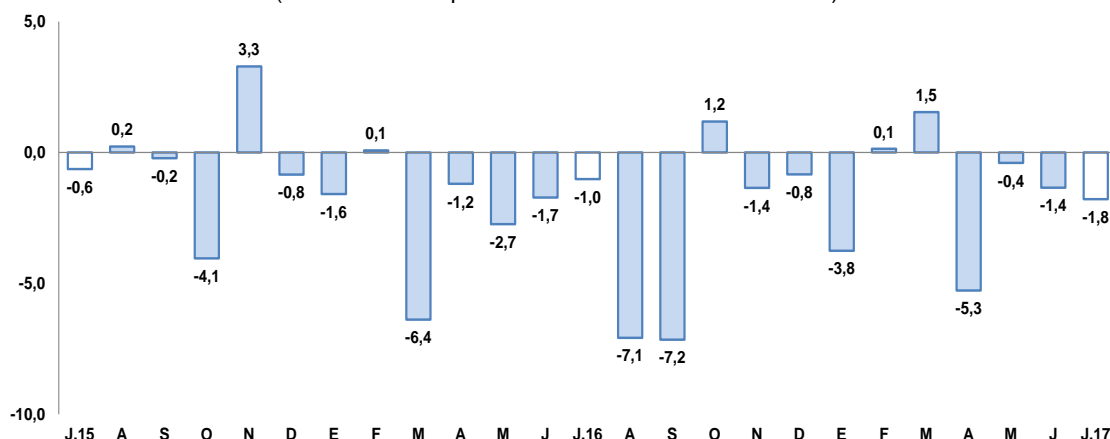

Fuente: Ministerio del Trabajo y Promoción del Empleo.

Elaboración: BCRP, Sucursal Arequipa, Departamento de Estudios Económicos

III. SECTOR EXTERNO

1. Exportaciones

- En julio, las **exportaciones regionales** sumaron US\$ 9,8 millones, lo que significó una caída de 58,5 por ciento, en relación al mismo mes del 2016, debido principalmente a la caída de envíos de productos tradicionales mineros (-91,2 por ciento) y de productos no tradicionales (-14,6 por ciento), vinculados a los sectores metal-mecánicos (-97,7 por ciento), químicos (-62,8 por ciento) y textiles (-43,8 por ciento), entre otros, los que contrarrestaron parcialmente el resultado final.
- Durante los primeros siete meses de año, las exportaciones totalizaron US\$ 92,4 millones, registrando una contracción de 39,4 por ciento en relación al mismo periodo del año anterior, explicado por la menor demanda externa de productos mineros (-70,7 por ciento), como oro y molibdeno, y productos agrícolas (-28,0 por ciento). Entre tanto, se registraron mayores envíos de productos no tradicionales (9,6 por ciento), vinculados a productos sidero-metalúrgicos (345,6 por ciento), agropecuarios (26,3 por ciento) como orégano y aceite de olivo; pesqueros (12,3 por ciento) por envíos de pescado seco, conservas, crustáceos y moluscos congelados; minerales no metálicos (12,1 por ciento) y maderas, papeles y sus derivados (4,1 por ciento), entre otros.
- La oferta de las **exportaciones regionales**, entre enero y julio, se concentró en cuatro países, los que representaron 73,4 por ciento del total; ubicándose en el primer lugar los Estados Unidos de América (33,7 por ciento), seguido de Chile (24,5 por ciento), Brasil (10,0 por ciento) y España (5,2 por ciento). A nivel de productos, a Estados Unidos fueron enviados oro en bruto (61,5 por ciento) y, en menor medida, filetes de pescado fresco o congelado (33,3 por ciento), entre otros; a Chile fueron enviados minerales de molibdeno y sus concentrados (16,6 por ciento) y aceitunas (14,8 por ciento), entre los principales; a Brasil, aceitunas preparadas o en conservas (47,3 por ciento) y orégano fresco y seco (43,7 por ciento) entre otros; mientras que a España se enviaron jibias, globitos, calamares y papa (35,8 por ciento), y orégano fresco y seco (20,7 por ciento).
- A **nivel de los principales productos**, la estructura de las exportaciones registró al oro en bruto con la mayor participación (20,7 por ciento); seguido de filetes de pescado fresco o congelado (11,2 por ciento), ambos dirigidos principalmente hacia Estados Unidos de América; minerales de molibdeno y sus concentrados (9,4 por ciento) y orégano fresco o seco (9,1 por ciento), entre los principales.

CUADRO N° 7
EXPORTACIONES POR GRUPO DE PRODUCTOS 1/
 (Valor FOB en millones de US\$)

TIPO	Julio			Enero-Julio		
	2016	2017	Var. %	2016	2017	Var. %
PRODUCTOS TRADICIONALES	13,6	1,2	-91,2	92,9	27,2	-70,7
Pesqueros	0,0	0,0	-	0,0	0,0	-
Agrícolas	0,0	0,0	-	0,0	0,0	-28,0
Mineros	13,6	1,2	-91,2	92,9	27,2	-70,7
Petróleo y Derivados	0,0	0,0	-	0,0	0,0	-
PRODUCTOS NO TRADICIONALES	10,1	8,6	-14,6	59,5	65,2	9,6
Agropecuario	4,3	3,8	-9,9	20,2	25,5	26,3
Pesquero	3,0	3,5	18,3	22,5	25,2	12,3
Textiles	0,6	0,4	-43,8	3,9	3,7	-6,6
Maderas y papeles y sus derivados	0,8	0,6	-18,7	4,1	4,3	4,1
Químicos	0,4	0,1	-62,8	1,4	1,4	-1,8
Minerales no metálicos	0,1	0,1	-14,2	0,5	0,5	12,1
Sidero-Metalúrgicos	0,0	0,0	-37,7	0,1	0,3	345,6
Metal-mecánicos	0,8	0,0	-97,7	6,0	3,5	-42,1
Otros	0,2	0,1	-62,5	0,8	0,8	-2,4
TOTAL EXPORTACIONES	23,6	9,8	-58,5	152,4	92,4	-39,4

1/ Cifras preliminares.

Fuente: SUNAT.

Elaboración: BCRP - Sucursal Arequipa. Departamento de Estudios Económicos.

IV. CRÉDITO Y DEPÓSITOS

1. Crédito

- Los **créditos** en Tacna, al finalizar el mes de julio, alcanzaron un saldo de S/ 2 078 millones, mostrando un incremento de 12,7 por ciento respecto al mismo mes de 2016. El Banco de la Nación colocó 3,3 por ciento de créditos, los que crecieron 15,2 por ciento ante los mayores créditos en moneda nacional; Agrobanco participó con 0,9 por ciento, disminuyendo sus colocaciones 3,0 por ciento; la Banca Múltiple canalizó 62,0 por ciento del crédito total y registró una variación positiva de 8,6 por ciento; mientras que las Instituciones No Bancarias, que participaron con 33,9 por ciento, registraron una evolución positiva de 21,3 por ciento.
- En cuanto al **tipo de moneda**, 89,3 por ciento de los créditos se realizaron en moneda nacional, mostrando un crecimiento de 17,7 por ciento en el período interanual; en tanto que los créditos en moneda extranjera, representaron 10,7 por ciento de las operaciones, reportaron una contracción de 16,8 por ciento. El **coeficiente de dolarización** fue de 10,7 por ciento, lo que significó una reducción de 3,9 puntos porcentuales respecto al valor registrado en julio de 2016.

CUADRO N° 8
CREDITO DIRECTO
(Saldos en millones de soles)

	Estructura % Jul-17	Julio		Var.% Nominal Jul-17 / Jul-16
		2016	2017	
Banco de la Nación	3,3	59	68	15,2
Agrobanco	0,9	18	18	-3,0
Banca Múltiple	62,0	1 186	1 289	8,6
Instituciones No Bancarias	33,9	580	704	21,3
Financieras	8,5	159	177	10,7
Cajas Municipales	25,3	420	526	25,2
Cajas Rurales	0,0	0	0	-
Edpymes	0,0	0	1	117,9
Arrendamiento Financiero	0,0	0	0	-
TOTAL	100,0	1 844	2 078	12,7
Empresas	65,1	1 229	1 353	10,1
Personas	34,9	615	726	17,9
Consumo	27,1	468	563	20,1
Hipotecario	7,8	147	163	10,9
MN	89,3	1 576	1 855	17,7
ME	10,7	268	223	-16,8
ME (Mill. US\$)		80	69	-13,8

1/ Ajuste en Créditos a Empresas

2/ Debido al redondeo de los datos parciales, los totales pueden diferir de la suma de las partes

Fuente: SBS y AFP

Elaboración: BCRP, Sucursal Arequipa, Departamento de Estudios Económicos

- Según el **tipo de crédito**, las mayores colocaciones correspondieron a créditos a empresas, con una participación del 65,1 por ciento, las que tuvieron un crecimiento de 10,1 por ciento; los créditos a personas alcanzaron 34,9 por ciento de las operaciones y crecieron en 17,9 por ciento; al interior de ellos, los créditos de consumo e hipotecarios tuvieron variaciones positivas de 20,1 y 10,9 por ciento, respectivamente.

GRAFICO N° 4
VARIACIÓN DEL CREDITO DIRECTO
(Variación % respecto a similar mes del año anterior)

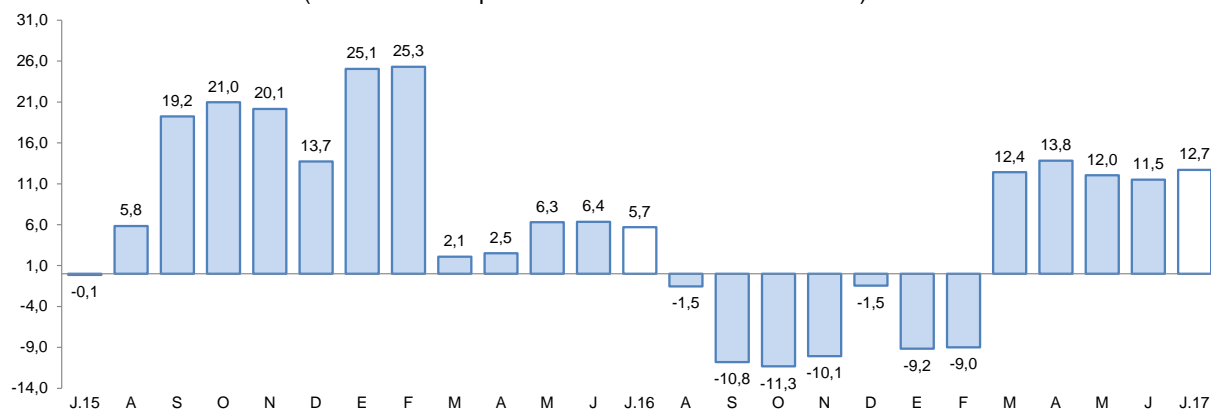

Fuente: Superintendencia de Banca, Seguros y AFP.

Elaboración: BCRP, Sucursal Arequipa, Departamento de Estudios Económicos

- La **tasa de morosidad** registrada en el mes de junio de 2017 fue de 4,6 por ciento, con un descenso de 0,6 puntos en comparación a la registrada en igual mes del año anterior, correspondiendo las tasas más elevadas a EDPYMES con 17,7 por ciento y Cajas Municipales con 5,5 por ciento. Asimismo, se registraron tasas de 4,8 por ciento en las Empresas Financieras, 4,5 por ciento en la Banca Múltiple; en tanto que en Agrobanco y el Banco de la Nación se registraron tasas de 1,6 y 1,0 por ciento, respectivamente.

GRAFICO N° 5
TASA DE MOROSIDAD 1/2/
(Porcentajes)

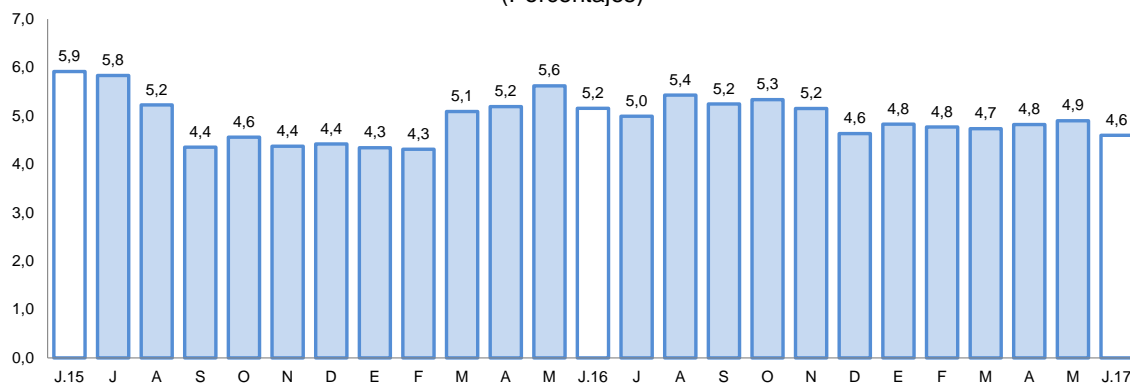

1/ Preliminar.

2/ Morosidad = (créditos vencidos + créditos en cobranza judicial) / colocaciones brutas.

Elaboración: BCRP, Sucursal Arequipa, Departamento de Estudios Económicos

2. Depósitos

- El saldo de los **depósitos**, al mes de julio, alcanzó a S/ 1 622 millones, registrando un incremento de 5,4 por ciento respecto al saldo del mismo mes del año anterior. El Banco de la Nación captó 15,7 por ciento del total del sistema y sus saldos tuvieron una variación negativa de 6,5 por ciento; la Banca Múltiple participó con 54,1 por ciento de operaciones y sus saldos presentaron un ligero incremento de 1,4 por ciento; mientras que las Instituciones No Bancarias tuvieron una participación de 30,2 por ciento y mostraron una variación positiva de 22,0 por ciento.
- Por **tipo de moneda**, los depósitos estuvieron conformados en 71,6 por ciento por moneda nacional, cuyos saldos se expandieron en 9,0 por ciento; mientras que 28,4 por ciento restante de las operaciones se efectuaron en moneda extranjera, registrando una caída de 2,8 por ciento respecto al comparativo. De esta manera, el **coeficiente de dolarización** en julio fue de 28,4 por ciento, lo que significó una variación negativa de 2,4 puntos porcentuales respecto al mismo mes de 2016.
- Por **modalidad de captación**, los mayores depósitos correspondieron a ahorros con una participación de 43,0 por ciento; seguidos por los depósitos a plazo con 37,4 por ciento y los depósitos a la vista con 19,6 por ciento. Los depósitos de ahorro y a plazo registraron incrementos de 7,1 y 8,2 por ciento, respectivamente. En tanto, los depósitos a la vista presentaron una variación negativa de 2,9 por ciento.

**CUADRO N° 9
DEPÓSITOS**

(SalDOS en millones de soles)

	Estructura % Jul-17	Julio		Var.% Nominal Jul-17 / Jul-16
		2016	2017	
Banco de la Nación	15,7	273	255	-6,5
Banca Múltiple	54,1	865	877	1,4
Instituciones No Bancarias	30,2	402	490	22,0
Financieras	1,2	18	20	10,3
Cajas Municipales	29,0	384	470	22,5
Cajas Rurales	0,0	0	0	-
TOTAL	100,0	1 539	1 622	5,4
Vista	19,6	327	318	-2,9
Ahorro	43,0	651	697	7,1
A plazo	37,4	561	607	8,2
MN	71,6	1 065	1 161	9,0
ME	28,4	474	460	-2,8
ME (Mill. US\$)		141	142	0,6

1/ Debido al redondeo de los datos parciales, los totales pueden diferir de la suma de las partes

Fuente: SBS y AFP

Elaboración: BCRP, Sucursal Arequipa, Departamento de Estudios Económicos

**GRAFICO N° 6
VARIACIÓN DE LOS DEPÓSITOS**

(Variación % respecto a similar mes del año anterior)

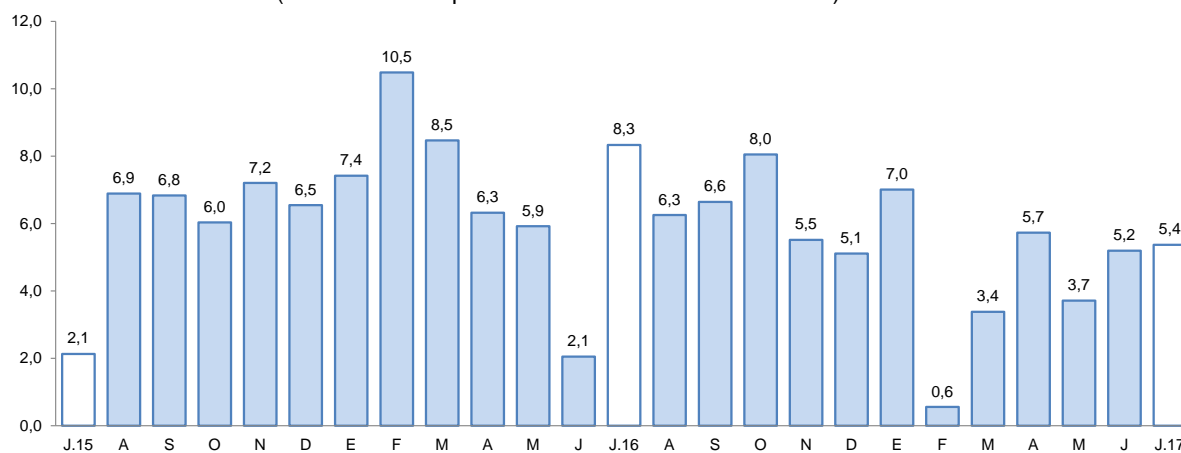

1/ Comprende Banco de la Nación, banca múltiple, cajas municipales, cajas rurales y financieras.

Fuente: Superintendencia de Banca, Seguros y AFP.

Elaboración: BCRP, Sucursal Arequipa, Departamento de Estudios Económicos

- El ratio **colocaciones/depósitos** en Tacna en el mes de julio 2017 fue 1,28, mayor al valor registrado en igual mes del año 2016 (1,20).

V. EJECUCION DEL PRESUPUESTO DE GASTOS DEL GOBIERNO GENERAL

1. Ejecución del gasto corriente no financiero

- El **gasto corriente** en el mes julio fue de S/ 104 millones, registrando una expansión de 14,5 por ciento frente al periodo comparativo, debido al mayor gasto en el Gobierno Nacional (46,2 por ciento). A nivel de rubros, se registró mayores gastos en Bienes y servicios, y Remuneraciones, con variaciones positivas de 53,5 y 5,0 por ciento, respectivamente; lo que fue parcialmente contrarrestado por la caída de 26,8 por ciento en Transferencias.
- En lo que va del año, el gasto corriente sumó S/ 587 millones, lo que representa una contracción de 0,4 por ciento, ocasionada por menores gastos en los gobiernos locales (-8,5 por ciento); en relación a su composición, se registró una caída de 7,9 por ciento en el rubro de Bienes y servicios, en tanto las Remuneraciones y Transferencias se incrementaron en 3,5 y 2,5 por ciento, respectivamente.

CUADRO N° 10
TACNA: EJECUCION DEL GASTO CORRIENTE NO FINANCIERO 1/2
(Miles de soles)

	Julio			Enero - Julio		
	2016	2017	Var.% real	2016	2017	Var.% real
Gobierno Nacional	37	56	46,2	269	284	2,0
Gobierno Regional	32	32	-2,8	193	201	0,9
Gobiernos locales	19	16	-18,9	109	103	-8,5
Total	88	104	14,5	571	587	-0,4

1/ Información actualizada al 31 de julio de 2017.

2/ Comprende el gasto en remuneraciones, bienes y servicios y pensiones.

Fuente: MEF.

Elaboración: BCRP, Sucursal Arequipa. Departamento de Estudios Económicos.

2. Ejecución del gasto de Capital

- El **gasto de capital**, al mes de julio de 2017, fue S/ 71 millones y mostró una evolución positiva de 105,6 por ciento respecto a similar mes del año anterior, ante los mayores gastos en los gobiernos Nacional (438,3 por ciento) y Regional (40,7 por ciento).
- El gasto acumulado alcanzó a S/ 348 millones, con un incremento de 13,3 por ciento, generado por los mayores gastos en los gobiernos Nacional (41,4 por ciento) y Regional (67,8 por ciento), contrarrestado por el menor gasto de los gobiernos locales (-24,7 por ciento).

CUADRO N° 11
TACNA: EJECUCION DEL GASTO DE CAPITAL 1/ 2/
(Millones de soles)

	Julio			Enero - Julio		
	2016	2017	Var.% real	2016	2017	Var.% real
Gobierno Nacional	8	46	438,3	136	199	41,4
Gobierno Regional	5	7	40,7	25	43	67,8
Gobiernos locales	20	18	-15,1	137	106	-24,7
Total	34	71	105,6	298	348	13,3

1/ Información actualizada al 31 de julio de 2017.

2/ Comprende el gasto en remuneraciones, bienes y servicios y pensiones.

Fuente: MEF.

Elaboración: BCRP, Sucursal Arequipa. Departamento de Estudios Económicos.

- La **inversión** en julio alcanzó a S/ 71 millones, experimentando un incremento de 112 por ciento respecto a igual mes del 2016; mientras que en el transcurso del año, la inversión alcanzó a S/ 341 millones, con una evolución positiva de 19,3 por ciento, ante la mayor inversión realizada por los gobiernos Nacional (59,8 por ciento) y Regional (67,8 por ciento).
- El avance de la inversión pública alcanzó a 39,6 por ciento del PIM; el Gobierno Nacional tuvo un avance de 47,2 por ciento, el Gobierno Regional de 20,6 por ciento y en los gobiernos locales fue de 43,2 por ciento.

GRÁFICO Nº 7
TACNA: VARIACIÓN DE LA INVERSIÓN PÚBLICA
(Variación % real)

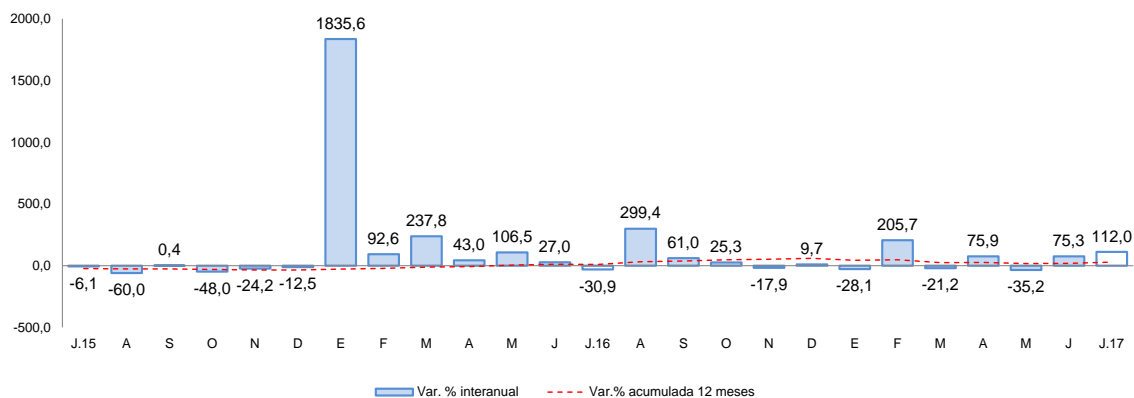

Fuente: Ministerio de Economía y Finanzas.

Elaboración: BCRP, Sucursal Arequipa, Departamento de Estudios Económicos

- Los principales proyectos que se ejecutaron en los tres niveles de gobierno en el mes fueron:

Por el Gobierno Nacional:

- Integración vial Tacna – La Paz, con S/ 29,7 millones.
- Mejoramiento de la carretera Dv. Humajalzo – Desaguadero y Tacna – Tarata – Capazo – Mazocruz por niveles de servicio, con S/ 14,3 millones.
- Mejoramiento del servicio de agua del sistema de almacenamiento para riego de la sección Logeña y del canal de riego en Ventana 01 Camulle, sección Tellería, sección Padricucho, sección Caseron, sección Chacalaquita, sección Churicala, con S/ 841 mil.
- Rehabilitación y remodelación de la infraestructura educativa y equipamiento de la Institución Educativa Francisco Antonio de Zela, con S/ 290 mil.

En el Gobierno Regional:

- Mejoramiento de los servicios de salud del Hospital Hipólito Unanue de Tacna, con S/ 1,2 millones.
- Mejoramiento del servicio educativo de la Institución Educativa Inicial N° 45, de la Asociación de vivienda Villa colonial, distrito Gregorio Albarracín Lanchipa, con S/ 1,1 millones.
- Construcción e implementación de la I.E.I. Emma Gamero Nieto, distrito Coronel Gregorio Albarracín Lanchipa, con S/ 833 mil.

- Mejoramiento del servicios educativo en el nivel primaria y secundaria de la Institución Educativa N°43003 Carlos Armando Laura, provincia de Tacna, con S/ 380 mil.

Los gobiernos locales:

- Mejoramiento de la avenida Soldado Estanislao Córdor entre la Avenida N° 8 y la Avenida Municipal en el distrito Coronel Gregorio Albarracín Lanchipa, con S/ 1,6 millones.
- Mejoramiento del servicio de transitabilidad de la infraestructura vial de la calle Pedro Ruiz Gallo, distrito Coronel Gregorio Albarracín Lanchipa, con S/ 1,1 millones.
- Ampliación del sistema de agua potable y alcantarillado en el sector urbano de Calana, provincia de Tacna, con S/ 1,1 millones.
- Mejoramiento de los servicios de agua potable y saneamiento en los anexos Poquera y Chulibaya, distrito de Ilabaya, provincia de Jorge Basadre, con S/ 1,0 millones.



VI. ANEXOS



ANEXO 1

TACNA: PRODUCCIÓN AGROPECUARIA 1/
(Toneladas métricas)

PRODUCTOS	2016						2017							
	JUL	AGO	SET	OCT	NOV	DIC	ENE	FEB	MAR	ABR	MAY	JUN		JUL
AGRICOLA														AGRICOLA
Cebolla	165	576	1 916	805	819	426	863	1 566	1 600	3 507	2 857	105	176	Cebolla
Olivo	1 034	565	0	0	0	0	0	0	7 879	42 869	12 720	3 276	2 500	Olivo
Orégano	192	217	242	513	2 052	1 044	290	304	234	2 598	1 028	227	242	Orégano
Sandia	0	0	75	150	120	2 763	2 687	5 431	2 130	1 445	296	0	0	Sandia
Alfalfa	20 565	20 488	20 817	20 650	19 632	20 205	20 822	20 828	21 035	20 975	21 149	20 744	20 665	Alfalfa
Aji	18	8	0	0	0	0	1 096	4 141	1 928	3 195	73	0	16	Aji
Maiz amiláceo	0	0	20	25	65	7	7	12	4	0	128	275	356	Maiz amiláceo
Maiz chala	7 755	8 528	9 611	11 087	9 901	10 507	10 570	11 616	15 114	10 267	12 560	10 406	10 072	Maiz chala
Maiz choclo	108	177	136	27	15	153	481	626	418	234	30	91	75	Maiz choclo
Papa	141	365	606	173	108	84	523	881	2 307	2 452	95	0	75	Papa
Pimiento	15	115	167	160	238	260	246	493	522	437	378	0	0	Pimiento
Tomate	587	569	396	576	460	402	693	731	1 144	764	829	452	599	Tomate
Vid	0	0	0	0	0	0	614	1 963	3 995	6	0	0	0	Vid
Zapallo	106	460	653	2 148	965	1 101	875	1 128	1 252	375	0	0	262	Zapallo
Otros Agrícolas														Otros Agrícolas
Frijol vainita	310	493	368	260	0	0	0	0	0	0	0	14	708	Frijol vainita
Brócoli	46	115	97	99	114	144	159	172	64	62	66	104	126	Brócoli
Col o Repollo	48	150	114	118	116	160	163	158	63	84	70	91	78	Col o Repollo
Lechuga	149	173	135	174	205	253	207	124	60	83	108	71	192	Lechuga
Pepinillo	45	75	66	72	0	104	74	107	82	105	67	54	53	Pepinillo
PECUARIO														PECUARIO
Carne de ave	2 080	1 938	1 563	1 832	1 418	1 784	1 791	1 492	1 726	1 801	1 630	1 656	1 772	Carne de ave
Carne de porcino	215	190	194	222	226	238	199	225	220	206	209	208	215	Carne de porcino
Carne de vacuno	90	87	86	91	91	93	67	73	76	76	79	79	83	Carne de vacuno
Huevo	482	459	455	445	447	429	433	432	404	399	397	400	414	Huevo
Leche	1 972	1 977	1 925	1 992	2 013	2 065	1 958	1 839	2 000	1 945	1 999	1 936	1 985	Leche
Otros Pecuarios														Otros Pecuarios
Carne de alpaca	15	16	15	15	16	18	12	11	12	12	15	16	16	Carne de alpaca
Carne de llama	12	11	10	11	11	13	9	9	10	10	11	12	12	Carne de llama
Carne de caprino	6	7	7	6	6	7	5	5	5	6	6	6	7	Carne de caprino
Carne de ovino	15	16	15	15	16	18	13	14	14	14	15	15	16	Carne de ovino

1/ Cifras Preliminares

Fuente: Ministerio de Agricultura y Gerencia Regional de Agricultura y Riego-Tacna

Elaboración: BCRP - Sucursal Arequipa. Departamento de Estudios Económicos.



ANEXO 2

**TACNA: EXTRACCIÓN DE ESPECIES HIDROBIOLÓGICAS 1/
(Toneladas métricas)**

	2016						2017							
	JUL	AGO	SET	OCT	NOV	DIC	ENE	FEB	MAR	ABR	MAY	JUN	JUL	
CHD 2/	2 092	904	408	384	1102	1045	575	333	567	303	300	465	980	CHD 2/
1. Fresco	2 092	904	408	383	1100	1044	574	333	566	303	300	465	979	1. Fresco
2. Congelado	0	0	0	0	0	0	0	0	0	0	0	0	0	2. Congelado
3. Seco	0	0	0	1	2	0	0	0	1	0	0	0	0	3. Seco

1/ Cifras preliminares

2/ Consumo Humano Directo

Fuente: Ministerio de la Producción -Tacna

Elaboración: BCRP - Sucursal Arequipa. Departamento de Estudios Económicos.

ANEXO 3

TACNA: PRODUCCION MINERA 1/

	2016						2017							
	JUL	AGO	SET	OCT	NOV	DIC	ENE	FEB	MAR	ABR	MAY	JUN		JUL
MINERIA METÁLICA														MINERIA METÁLICA
Cobre (TMF)	11 474	10 947	10 083	12 493	11 996	12 039	11 255	11 332	12 204	11 369	11 468	11 901	12 114	Cobre (TMF)
Oro (KGF)	281	268	244	186	376	64	385	257	278	239	255	240	228	Oro (KGF)
Plata (KGF)	4 457	4 088	3 984	4 568	4 616	4 272	4 395	4 555	4 830	4 303	4 778	4 816	4 577	Plata (KGF)
Molibdeno (TMF)	488	718	459	482	471	446	368	504	421	379	390	341	294	Molibdeno (TMF)

1/ Cifras Preliminares

Fuente: Ministerio de Energía y Minas.

Elaboración: BCRP - Sucursal Arequipa. Departamento de Estudios Económicos.



ANEXO 4

TACNA: EXPORTACIONES POR TIPO DE PRODUCTO 1/
(Valor FOB - Millones de US\$)

TIPO	2016						2017							
	JUL	AGO	SET	OCT	NOV	DIC	ENE	FEB	MAR	ABR	MAY	JUN	JUL	
PRODUCTOS TRADICIONALES	13,6	17,4	16,6	27,7	27,1	6,0	20,0	1,2	2,2	0,0	3,4	0,0	1,2	PRODUCTOS TRADICIONALES
Agropecuario	0,0	0,0	0,0	0,0	0,0	0,0	0,0	0,0	0,0	0,0	0,0	0,0	0,0	Agropecuario
Pesquero	0,0	0,0	0,0	0,0	0,0	0,0	0,0	0,0	0,0	0,0	0,0	0,0	0,0	Pesquero
Minero	13,6	17,4	16,6	27,7	27,1	6,0	20,0	1,2	2,2	0,0	3,4	0,0	1,2	Minero
Petroleo y Derivados	0,0	0,0	0,0	0,0	0,0	0	0,0	0,0	0,0	0,0	0,0	0,0	0,0	Petroleo y Derivados
PRODUCTOS NO TRADICIONALES	10,1	9,8	8,2	7,8	12,5	15,6	9,8	10,0	10,7	11,1	6,0	8,4	8,6	PRODUCTOS NO TRADICIONALES
Agropecuario	4,3	4,0	4,3	3,7	4,1	5,0	3,3	3,5	4,1	3,0	2,6	5,0	3,8	Agropecuario
Textiles	0,6	0,8	1,0	0,6	0,9	0,8	0,3	0,6	0,6	0,7	0,6	0,6	0,4	Textiles
Pesquero	3,0	2,6	1,6	2,5	2,2	4,3	5,1	4,9	4,6	3,6	1,7	1,6	3,5	Pesquero
Maderas y papeles	0,8	0,8	0,8	0,5	0,6	0,7	0,5	0,6	0,8	0,5	0,6	0,6	0,6	Maderas y papeles
Quimico	0,4	0,2	0,3	0,3	0,4	0,2	0,3	0,2	0,1	0,1	0,3	0,3	0,1	Quimico
Mineral no Metálico	0,1	0,1	0,1	0,1	0,1	0,1	0,1	0,1	0,0	0,1	0,1	0,0	0,1	Mineral no Metálico
Siderurgico	0,0	0,1	0,0	0,1	0,0	0,0	0,2	0,0	0,0	0,0	0,0	0,0	0,0	Siderurgico
Metal Mecánico	0,8	1,1	0,1	0,0	4,0	4,1	0,0	0,0	0,2	3,1	0,0	0,0	0,0	Metal Mecánico
Otros	0,2	0,2	0,1	0,1	0,3	0,4	0,1	0,1	0,1	0,1	0,1	0,2	0,1	Otros
EXPORTACIONES FOB	23,6	27,2	24,8	35,5	39,6	21,6	29,8	11,3	12,9	11,1	9,4	8,4	9,8	EXPORTACIONES FOB

1/ Cifras Preliminares

Fuente: SUNAT.

Elaboración: BCRP - Sucursal Arequipa. Departamento de Estudios Económicos.

ANEXO 5

TACNA: ESTRUCTURA DE EXPORTACIONES POR PRINCIPALES PAÍSES DE DESTINO
ENERO - JULIO
(Valor FOB - Millones de US\$)

País	Principales Productos	% del Total	Valor FOB acumulado	Estructura % por país
Estados Unidos		30,3	28,0	100,0%
	Oro en las demás formas en bruto		17,2	61,4%
	Filetes de Pescado fresco o congelado		9,3	33,2%
	Filetes y demás carne de pescado, frescos, refrigerados.		0,9	3,2%
	Otros		0,6	2,2%
Chile		23,5	21,7	100,0%
	Aceitunas		3,6	16,7%
	Minerales de molibdeno y sus concentrados		2,6	12,0%
	Papel Higiénico		2,4	10,9%
	Otros		13,1	60,4%
Brasil		10,7	9,9	100,0%
	Aceitunas preparadas o conservadas, sin congelar		4,7	47,1%
	Orégano fresco o seco		4,2	42,8%
	Otros		1,0	10,0%
España		6,0	5,5	100,0%
	Jibias, globitos, calamares y potas		1,5	27,8%
	Orégano fresco o seco		0,9	16,1%
	Otros		3,1	56,1%
Países Bajos		5,1	4,8	100,0%
	Minerales de molibdeno y sus concentrados		4,7	99,3%
	Otros		0,0	0,7%
Japón		5,1	4,7	100,0%
	Hígados, Huevas y lechas secos o ahumados		3,7	79,7%
	Otros		1,0	20,3%
RP China		2,7	2,5	100,0%
	Pescado congelado Hígados, huevas y lechas		1,0	38,6%
	Hígados, Huevas y lechas secos o ahumados		0,7	27,8%
	Otros		0,9	33,7%
Italia		2,3	2,1	100,0%
	Cátodos de cobre refinado		1,7	78,3%
	Otros		0,5	21,7%
Otros		14,2	13,1	
TOTAL		100,0	92,4	

Fuente: SUNAT

Elaboración: BCRP - Sucursal Arequipa. Departamento de Estudios Económicos.



ANEXO 6

TACNA: ESTRUCTURA DE EXPORTACIONES POR PRINCIPALES PRODUCTOS

ENERO - JULIO

(Valor FOB - Millones de US\$)

Producto	% del Total	Valor FOB acumulado	Estructura % por país
Oro en las demás formas en bruto	18,6	17,2	100,0%
Estados Unidos		17,2	100,0%
Otros		0,0	0,0%
Filetes de Pescado fresco o congelado	10,1	9,3	100,0%
Estados Unidos		9,3	100,0%
Otros		0,0	0,0%
Orégano fresco o seco	9,7	8,9	100,0%
Brasil		4,2	47,4%
Argentina		1,4	15,4%
Otros		3,3	37,2%
Minerales de molibdeno y sus concentrados	8,8	8,1	100,0%
Países Bajos		4,7	58,0%
Otros		3,4	42,0%
Aceitunas preparadas o conservadas, sin congelar	6,7	6,2	100,0%
Brasil		4,7	75,5%
Otros		1,5	24,5%
Hígados, Huevas y lechas secos o ahumados	5,0	4,6	100,0%
Japón		3,7	81,6%
Otros		0,8	18,4%
Aceitunas	4,3	4,0	100,0%
Chile		3,6	91,3%
Otros		0,3	8,7%
Jibias, globitos, calamares y potas	3,8	3,5	100,0%
España		2,2	61,9%
Otros		1,3	38,1%
Otros	33,1	30,6	
TOTAL	100,0	92,4	

Fuente: SUNAT

Elaboración: BCRP - Sucursal Arequipa. Departamento de Estudios Económicos.



ANEXO 7

**TACNA: IMPORTACIONES 1/
(Valor FOB - Millones de US\$)**

	2016							2017							
	JUN	JUL	AGO	SET	OCT	NOV	DIC	ENE	FEB	MAR	ABR	MAY	JUN	JUL	
I. BIENES DE CONSUMO	14,4	19,1	21,2	19,3	20,4	22,9	17,7	16,0	16,1	18,1	16,6	17,9	22,0	16,3	I. BIENES DE CONSUMO
Bienes de Consumo no Duradero	13,2	16,9	18,3	16,5	18,0	20,2	15,7	13,6	14,2	16,3	14,8	16,2	19,9	13,9	Bienes de Consumo no Duradero
Bienes de Consumo Duradero	1,2	2,2	2,9	2,7	2,4	2,6	2,0	2,4	1,9	1,8	1,8	1,6	2,1	2,4	Bienes de Consumo Duradero
II. INSUMOS	2,7	3,9	5,4	4,9	5,5	3,5	5,1	4,7	5,3	5,6	3,7	4,6	3,9	5,7	II. INSUMOS
Combustibles, Lubricantes y Conexos	0,0	0,1	0,2	0,1	1,0	0,9	0,5	0,6	0,7	1,0	0,8	0,9	0,6	0,5	Combustibles, Lubricantes y Conexos
Materias Primas para la Agricultura	0,0	0,1	0,5	0,3	0,1	0,1	0,4	0,2	0,3	0,5	0,3	0,1	0,0	0,7	Materias Primas para la Agricultura
Materias Primas para la Industria	2,6	3,7	4,7	4,4	4,4	2,5	4,1	3,9	4,3	4,0	2,6	3,7	3,2	4,5	Materias Primas para la Industria
III. BIENES DE CAPITAL Y MATERIALES DE CONSTRUCCIÓN	18,6	29,9	25,9	36,9	26,8	36,7	39,4	14,0	29,8	28,4	22,3	25,9	31,2	38,1	III. BIENES DE CAPITAL Y MATERIALES DE CONSTRUCCIÓN
Materiales de Construcción	0,5	1,0	0,9	1,3	1,4	0,9	0,6	1,0	0,9	1,1	0,9	1,3	1,2	0,9	Materiales de Construcción
Bienes de Capital para la Agricultura	0,0	0,1	0,1	0,3	0,2	0,1	0,2	1,2	0,1	0,2	0,1	0,2	0,2	0,1	Bienes de Capital para la Agricultura
Bienes de Capital para la Industria	1,3	3,6	2,1	7,0	5,3	3,6	5,6	2,8	7,6	5,1	2,3	3,2	6,3	7,2	Bienes de Capital para la Industria
Equipos de Transporte	16,8	25,3	22,8	28,3	19,9	32,2	33,0	9,0	21,1	22,1	19,0	21,2	23,6	29,9	Equipos de Transporte
TOTAL	35,7	52,9	52,5	61,0	52,6	63,1	62,1	34,7	51,2	52,1	42,7	48,4	57,1	60,2	TOTAL

1/ Cifras preliminares

Fuente: Superintendencia Nacional de Aduanas y de Administración Tributaria
Elaboración: BCRP - Sucursal Arequipa. Departamento de Estudios Económicos.



ANEXO 8

TACNA: ESTRUCTURA DE IMPORTACIONES POR PRINCIPALES PAÍSES DE DESTINO
ENERO - JULIO
(Valor FOB - Millones de US\$)

País	Principales Productos	% del Total	Valor FOB acumulado	Estructura % por país
Chile		35,0	121,3	100,0%
	Manzanas frescas		10,8	8,9%
	Los demás calzados con parte superior de materia textil		7,5	6,2%
	Peras		5,0	4,1%
	Los demás abrigos de fibras sintéticas o artificiales		4,8	4,0%
	Abrigos, chaquetones y capas de fibras sintéticas o artificiales		4,3	3,5%
	Otros		88,8	73,3%
Reino Unido		22,2	76,9	100,0%
	Vehículos diesel para transporte de mercancías		42,8	55,7%
	Tractores de carretera para semirremolques		25,3	32,9%
	Los demás Vehículos automóviles para transporte		6,2	8,1%
	Otros		2,5	3,3%
Brasil		17,8	61,8	100,0%
	Los demás Vehículos automóviles para transporte		23,6	38,3%
	Tractores de carretera para semirremolques		16,9	27,4%
	Vehículos diesel para transporte de mercancías		10,4	16,8%
	Otros		10,8	17,5%
Singapur		5,9	20,4	100,0%
	Los demás calzados con parte superior de materia textil		8,5	41,4%
	Los demás calzados que cubran el tobillo		3,6	17,5%
	Otros		8,4	41,0%
Zonas Francas Del Perú		5,2	17,9	100,0%
	Ladrillos de construcción		4,7	26,0%
	Radiales		3,0	16,5%
	Ropas de fibras sintéticas o artificiales		2,3	12,6%
	Otros		8,1	44,9%
Republica Popular De China		4,1	14,2	100,0%
	Los demás Vehículos automóviles para transporte		1,9	13,6%
	Motocicletas y velocípedos con motor de émbolo > 50 cm ³		1,3	9,4%
	Los demás calzados que cubran el tobillo		0,9	6,5%
	Otros		10,0	70,5%
Otros		9,9	34,2	
TOTAL		100,0	346,6	

Fuente: SUNAT

Elaboración: BCRP - Sucursal Arequipa. Departamento de Estudios Económicos.



ANEXO 9

TACNA: ESTRUCTURA DE IMPORTACIONES POR PRINCIPALES PRODUCTOS
ENERO - JULIO
(Valor FOB - Millones de US\$)

Producto	% del Total	Valor FOB acumulado	Estructura % por país
Vehículos diesel para transporte de mercancías	15,3	53,2	100,0%
Reino Unido		42,8	80,5%
Brasil		10,4	19,5%
Otros		0,0	0,0%
Tractores de carretera para semirremolques	12,2	42,4	100,0%
Reino Unido		25,3	59,8%
Brasil		16,9	40,0%
Otros		0,1	0,2%
Los demás vehículos automóviles para transporte	9,8	33,9	100,0%
Brasil		23,6	69,6%
Reino Unido		6,2	18,3%
Uruguay		2,2	6,4%
Otros		2,0	5,8%
Los demás calzados con parte superior de materia textil	5,1	17,8	100,0%
Singapur		8,5	47,5%
Chile		7,5	42,0%
Otros		1,9	10,5%
Manzanas frescas	3,1	10,8	100,0%
Chile		10,8	100,0%
Otros		0,0	0,0%
Los demás calzados que cubran el tobillo	2,6	9,1	100,0%
Singapur		3,6	39,2%
Otros		5,6	60,8%
Demás partes destinadas a las máquinas (grúas)	1,7	6,0	100,0%
Chile		3,1	51,2%
Brasil		2,9	48,8%
Otros		0,0	0,0%
Abrigos, impermeables de fibras sintéticas o artificiales	1,5	5,1	100,0%
Chile		4,8	95,6%
Otros		0,2	4,4%
Otros	48,5	168,3	
TOTAL	100,0	346,6	

Fuente: SUNAT

Elaboración: BCRP - Sucursal Arequipa. Departamento de Estudios Económicos.



ANEXO 10

TACNA: INGRESOS RECAUDADOS POR EL GOBIERNO CENTRAL
(Millones de soles)

	2016						2017							
	JUL	AGO	SET	OCT	NOV	DIC	ENE	FEB	MAR	ABR	MAY	JUN		JUL
I. INGRESOS TRIBUTARIOS	57	54	65	58	64	60	56	45	55	46	52	51	54	I. INGRESOS TRIBUTARIOS
1. Impuesto a los Ingresos	7	9	9	8	9	9	10	8	11	10	7	6	7	1. Impuesto a los Ingresos
- Personas Naturales	2	3	2	2	2	2	3	2	2	3	2	2	2	- Personas Naturales
- Personas Jurídicas	5	6	7	6	6	6	7	6	6	5	4	3	4	- Personas Jurídicas
- Regularizaciones	0	0	0	0	0	0	0	0	2	2	0	0	0	- Regularizaciones
2. Impuesto a la Importación	7	6	6	6	6	6	5	4	5	3	6	6	4	2. Impuesto a la Importación
3. Impuesto General a las Ventas	42	37	48	43	47	43	39	32	38	31	37	37	39	3. Impuesto General a las Ventas
- Operaciones Internas	5	7	8	8	7	6	10	7	6	7	7	7	6	- Operaciones Internas
- Operaciones Externas	36	30	40	35	40	37	29	26	32	25	30	30	33	- Operaciones Externas
4. Impuesto Selectivo al Consumo	0	0	0	0	1	0	0	0	0	0	1	0	0	4. Impuesto Selectivo al Consumo
5. Otros Ingresos Tributarios	2	2	2	2	2	1	2	1	2	1	2	2	4	5. Otros Ingresos Tributarios
II. INGR. NO TRIBUTARIOS	0	0	0	0	0	0	0	0	0	0	0	0	0	II. INGR. NO TRIBUTARIOS
INGRESOS CORRIENTES (I+II)	58	54	65	59	64	60	56	46	56	46	52	51	54	INGRESOS CORRIENTES (I+II)

Fuente: SUNAT.

Elaboración: BCRP.Sucursal Arequipa. Departamento de Estudios Económicos

ANEXO 11

TACNA: EJECUCIÓN DE GASTOS DEL GOBIERNO NACIONAL 3/
(Millones de soles)

	2016						2017							
	JUL	AGO	SET	OCT	NOV	DIC	ENE	FEB	MAR	ABR	MAY	JUN	JUL	
GASTOS NO FINANCIEROS	46	95	95	49	62	106	49	57	89	51	58	76	102	GASTOS NO FINANCIEROS
A. GASTOS CORRIENTES	37	30	31	36	41	49	29	35	41	34	36	53	56	A. GASTOS CORRIENTES
1. Remuneraciones	21	18	18	18	21	21	22	22	22	21	21	21	23	1. Remuneraciones
2. Bienes y servicios	7	7	8	13	16	19	4	6	10	7	9	23	27	2. Bienes y servicios
3. Transferencias 1/	9	5	5	5	4	9	3	8	9	6	6	9	7	3. Transferencias 1/
B. GASTOS DE CAPITAL	8	65	64	13	22	57	20	22	48	17	22	24	46	B. GASTOS DE CAPITAL
1. Formación bruta de capital	8	65	64	13	22	56	20	22	42	17	22	24	46	1. Formación bruta de capital
2. Otros gastos de capital 2/	0	0	0	0	0	1	0	0	7	0	0	0	0	2. Otros gastos de capital 2/

1/ Incluye el pago de pensiones, donaciones, transferencias y otros gastos corrientes.

2/ Incluye donaciones y transferencias.

3/ Información actualizada al 31 de julio de 2017

Fuente: MEF

Elaboración: BCRP.Sucursal Arequipa. Departamento de Estudios Económicos



ANEXO 12

**TACNA: EJECUCIÓN DE GASTOS DEL GOBIERNO REGIONAL 3/
(Millones de soles)**

	2016						2017							
	JUL	AGO	SET	OCT	NOV	DIC	ENE	FEB	MAR	ABR	MAY	JUN	JUL	
GASTOS NO FINANCIEROS	37	33	39	36	32	62	29	31	35	34	32	44	39	GASTOS NO FINANCIEROS
A. GASTOS CORRIENTES	32	29	35	28	28	51	26	24	28	28	28	35	32	A. GASTOS CORRIENTES
1. Remuneraciones	20	18	18	18	19	24	20	18	19	19	19	20	22	1. Remuneraciones
2. Bienes y servicios	8	7	7	7	6	19	2	3	5	6	5	6	6	2. Bienes y servicios
3. Transferencias 1/	4	4	10	3	3	8	4	3	4	3	4	9	4	3. Transferencias 1/
B. GASTOS DE CAPITAL	5	4	4	8	4	11	3	7	7	6	4	10	7	B. GASTOS DE CAPITAL
1. Formación bruta de capital	5	4	4	8	4	11	3	7	7	6	4	10	7	1. Formación bruta de capital
2. Otros gastos de capital 2/	0	0	0	0	0	0	0	0	0	0	0	0	0	2. Otros gastos de capital 2/

1/ Incluye el pago de pensiones, donaciones, transferencias y otros gastos corrientes.

2/ Incluye donaciones y transferencias.

3/ Información actualizada al 31 de julio de 2017

Fuente: MEF

Elaboración: BCRP.Sucursal Arequipa. Departamento de Estudios Económicos

ANEXO 13

TACNA: EJECUCIÓN DE GASTOS DE LOS GOBIERNOS LOCALES 3/
(Millones de soles)

	2016						2017							
	JUL	AGO	SET	OCT	NOV	DIC	ENE	FEB	MAR	ABR	MAY	JUN	JUL	
GASTOS NO FINANCIEROS	39	32	35	31	32	66	13	27	44	37	22	32	33	GASTOS NO FINANCIEROS
A. GASTOS CORRIENTES	19	19	19	17	16	28	9	15	17	16	14	17	16	A. GASTOS CORRIENTES
1. Remuneraciones	6	6	5	5	6	7	5	6	6	5	5	6	6	6
2. Bienes y servicios	12	12	13	11	9	20	4	8	11	9	8	10	9	9
3. Transferencias 1/	1	1	1	1	1	1	0	0	1	2	1	1	0	0
B. GASTOS DE CAPITAL	20	13	16	14	16	38	5	12	27	21	8	15	18	B. GASTOS DE CAPITAL
1. Formación bruta de capital	19	13	15	14	16	38	5	12	27	21	8	15	18	18
2. Otros gastos de capital 2/	1	0	1	0	0	0	0	0	0	0	0	0	0	0

1/ Incluye el pago de pensiones, donaciones, transferencias y otros gastos corrientes.

2/ Incluye donaciones y transferencias.

3/ Información actualizada al 31 de julio de 2017

Fuente: MEF

Elaboración: BCRP.Sucursal Arequipa. Departamento de Estudios Económicos



ANEXO 14

TACNA: CRÉDITOS
(Saldo en millones de soles)

ENTIDADES	2016						2017							ENTIDADES
	JUL	AGO	SET	OCT	NOV	DIC	ENE	FEB	MAR	ABR	MAY	JUN	JUL	
I. BANCO DE LA NACIÓN	59	60	60	61	61	62	63	64	64	65	66	67	68	I. BANCO DE LA NACIÓN
II. AGROBANCO	18	19	19	19	19	20	19	19	19	19	19	18	18	II. AGROBANCO
III. BANCA MÚLTIPLE	1186	1182	1207	1209	1235	1238	1221	1207	1238	1260	1279	1289	1289	III. BANCA MÚLTIPLE
IV. INSTIT. NO BANCARIAS	580	589	606	617	635	645	646	658	667	676	684	694	704	IV. INSTIT. NO BANCARIAS
Empresas Financieras	159	159	162	161	164	165	164	166	169	171	173	174	177	Empresas Financieras
Cajas Municipales	420	429	443	456	470	480	482	492	498	504	510	519	526	Cajas Municipales
Edpymes	0	0	0	0	0	0	0	0	0	1	1	1	1	Edpymes
TOTAL (I+II+III)	1844	1850	1892	1906	1950	1965	1949	1948	1988	2020	2048	2068	2078	TOTAL (I+II+III)
Moneda Nacional	1576	1587	1617	1650	1695	1714	1713	1725	1773	1807	1822	1842	1855	Moneda Nacional
Moneda Extranjera	268	263	275	256	255	250	236	223	215	213	226	225	223	Moneda Extranjera

Fuente: SBS y AFP

Elaboración: BCRP-Sucursal Arequipa. Departamento de Estudios Económicos



ANEXO 15

TACNA: DEPÓSITOS
(Saldo en millones de soles)

ENTIDADES	2016						2017							ENTIDADES
	JUL	AGO	SET	OCT	NOV	DIC	ENE	FEB	MAR	ABR	MAY	JUN	JUL	
I. BANCO DE LA NACIÓN	273	271	271	266	261	265	259	252	251	250	253	258	255	I. BANCO DE LA NACIÓN
II. BANCA MÚLTIPLE	865	877	860	856	843	868	839	820	889	877	839	841	877	II. BANCA MÚLTIPLE
III. INSTIT. NO BANCARIAS	402	404	421	431	435	431	446	448	456	470	472	480	490	III. INST. NO BANCARIAS
Empresas Financieras	18	17	18	17	18	19	18	18	18	19	19	19	20	Empresas Financieras
Cajas Municipales	384	387	403	414	416	412	428	430	438	452	453	461	470	Cajas Municipales
TOTAL (I+II+III)	1539	1553	1552	1554	1538	1563	1544	1520	1596	1598	1564	1578	1622	TOTAL (I+II+III)
Moneda Nacional	1065	1081	1099	1099	1097	1110	1114	1090	1128	1126	1118	1130	1161	Moneda Nacional
Moneda Extranjera	474	473	453	454	442	453	430	429	468	471	446	448	460	Moneda Extranjera

Fuente: SBS y AFP

Elaboración: BCRP-Sucursal Arequipa. Departamento de Estudios Económicos



ANEXO 16

**TACNA: TASA DE MOROSIDAD
(En Porcentajes)**

ENTIDADES	2016							2017						ENTIDADES FINANCIERAS
	JUN	JUL	AGO	SEP	OCT	NOV	DIC	ENE	FEB	MAR	ABR	MAY	JUN	
A. BANCO DE LA NACIÓN	1,0	1,0	1,0	1,0	1,0	1,0	1,0	1,0	1,0	1,0	1,0	1,0	1,0	A. BANCO DE LA NACIÓN
B. AGROBANCO	10,2	10,5	10,8	8,4	7,9	10,8	7,8	5,3	5,1	4,8	4,5	4,5	1,6	B. AGROBANCO
C. BANCA MÚLTIPLE	4,7	4,4	5,2	5,0	5,1	5,2	4,6	4,7	4,7	4,7	4,8	4,8	4,5	C. BANCA MÚLTIPLE
D. INSTIT. NO BANCARIAS														D. INSTIT. NO BANCARIAS
Empresas Financieras	5,6	5,6	5,5	5,3	5,3	5,5	4,2	4,7	4,6	4,4	4,6	4,8	4,8	Empresas Financieras
Cajas Municipales	6,5	6,7	6,4	6,2	6,3	6,4	5,3	5,7	5,6	5,5	5,5	5,5	5,5	Cajas Municipales
Edpymes	11,0	12,7	10,8	17,2	16,7	10,8	11,5	18,4	16,2	21,5	21,6	21,3	17,7	Edpymes
TOTAL	5,2	5,0	5,4	5,2	5,3	5,4	4,6	4,8	4,8	4,7	4,8	4,9	4,6	TOTAL

Fuente: SBS y AFP

Elaboración: BCRP-Sucursal Arequipa. Departamento de Estudios Económicos.