

**BANCO CENTRAL DE RESERVA DEL PERU**

**SUCURSAL AREQUIPA**



**TACNA: Síntesis de Actividad Económica  
Junio 2017<sup>1</sup>**

**Departamento de Estudios Económicos**

---

<sup>1</sup> En el presente informe participaron: Lizzie Jugo, Nilda Cabrera y Alberto Carrasco.

## ÍNDICE

*Página*

<b>RESUMEN EJECUTIVO .....</b>	<b>3</b>
<b>I. ACTIVIDAD PRODUCTIVA.....</b>	<b>5</b>
1. Actividad primaria .....	5
1.1 Sector agropecuario .....	5
1.2 Sector pesca.....	7
1.3 Sector minería .....	7
2. Otros indicadores sectoriales .....	8
2.1 Arribos a los establecimientos de hospedaje .....	8
<b>II. ASPECTOS LABORALES .....</b>	<b>9</b>
1. Empleo.....	9
<b>III. SECTOR EXTERNO .....</b>	<b>10</b>
1. Exportaciones .....	10
<b>IV. CRÉDITO Y DEPÓSITOS.....</b>	<b>11</b>
1. Crédito .....	11
2. Depósitos.....	13
<b>V. EJECUCION DEL PRESUPUESTO DE GASTOS DEL GOBIERNO GENERAL.....</b>	<b>15</b>
1. Ejecución del gasto corriente no financiero.....	15
2. Ejecución del gasto de Capital .....	15
<b>VI. ANEXOS .....</b>	<b>18</b>



## RESUMEN EJECUTIVO

---

### Principales hechos de importancia

- En el mes de junio, el **sector agropecuario** registró un crecimiento de 2,7 por ciento, mientras que el **sector pesca** experimentó una caída de 49,0 por ciento. En tanto, el **sector minería** se contrajo en 49,0 por ciento.
- Considerando otros **indicadores económicos**, tanto **créditos** como **depósitos** registraron una variación positiva de 11,5 y 5,2 por ciento, respectivamente. La **inversión pública** registró una expansión de 75,3 por ciento.

### Actividad primaria

- En el período interanual, el **sector agropecuario** experimentó un crecimiento de 2,7 por ciento, en relación a similar mes del año 2016, ante la mayor producción del sub sector agrícola (13,0 por ciento), por mayores cosechas de productos orientados tanto al mercado externo como al interno; contrarrestado por la caída registrada en el subsector pecuario (-8,1 por ciento). En el primer semestre del año, el sector agropecuario registró una variación positiva de 48,0 por ciento, ante una mayor oferta de productos agrícolas orientada al mercado interno, externo y agroindustria (73,3 por ciento); contrarrestada parcialmente por la contracción en la producción del subsector pecuario (-5,8 por ciento).
- El **sector pesca**, en el mes de junio, registró una variación negativa de 49,0 por ciento, ante la menor extracción de recursos hidrobiológicos para el consumo humano directo (-66,1 por ciento), asociada a su línea de fresco (-66,1 por ciento). En lo que va del año, la actividad pesquera registró una contracción de 10,7 por ciento, debido a la menor captura de especies dirigida al consumo humano directo, relacionada a su estado en fresco (-15,2 por ciento) y seco (-19,9 por ciento).
- El **sector minero**, en el período interanual, registró una caída de 2,0 por ciento, determinada básicamente por la menor producción de oro (-19,8 por ciento) y molibdeno (-18,6 por ciento). Entre los meses de enero a junio, el sector minero reportó una contracción de 8,4 por ciento, debido a la menor producción de oro (-14,7 por ciento) y molibdeno (-26,3 por ciento).

### Otros indicadores de actividad económica

- El **arribo de turistas** a los establecimientos de hospedaje en Tacna, durante el mes de mayo fue de 40 901 personas con una variación negativa de 19,9 por ciento, al compararlo con igual mes del año anterior, ante el menor arribo de turistas nacionales (-25,4 por ciento) y extranjeros (-5,3 por ciento). Los turistas nacionales provinieron, principalmente, de los departamentos de Lima, Arequipa, Puno, Moquegua y Cusco; mientras que la procedencia de los visitantes extranjeros fue en su mayoría del vecino país de Chile (89,5 por ciento) y, en menor medida, de Colombia, Brasil, Bolivia, Argentina y Venezuela.
- El **empleo** en la ciudad de Tacna en empresas privadas formales con 10 y más trabajadores registró una variación negativa de 1,4 por ciento en junio, en términos interanuales, debido al decrecimiento de los sectores: comercio (-2,7 por ciento), transporte, almacenes y comunicaciones (-0,9 por ciento), servicios (-0,3 por ciento) e industria manufacturera (-4,1 por ciento). En el período anual, acumuló una contracción de 1,6 por ciento.
- En cuanto a las **exportaciones**, se registró una variación negativa de 9,3 por ciento; ante los menores embarques de productos tradicionales mineros (-100,0 por ciento). En contraste, se reportaron mayores envíos de productos no tradicionales (4,8 por ciento), vinculados a los

sectores agropecuario (100,5 por ciento), textil (42,4 por ciento) y de maderas, papeles y sus derivados (41,1 por ciento), entre los principales. En el periodo acumulado al mes de junio, se registró una contracción de 35,6 por ciento, principalmente por menores embarques de productos mineros (oro y molibdeno).

- En junio del presente año, los **créditos** reportaron una variación positiva de 11,5 por ciento al compararlos con similar mes del año anterior. Mientras que los **depósitos** mostraron una mejora de 5,2 por ciento frente al nivel alcanzado en junio de 2016.
- La **inversión pública** correspondiente a los tres niveles de gobierno en Tacna (S/ 48 millones) registró una variación positiva de 75,3 por ciento interanual, en términos reales. En el periodo acumulado, la inversión registró un aumento de 7,0 por ciento, ante el mayor el gasto en los Gobiernos Nacional (30,8 por ciento) y Regional (74,6 por ciento).

**CUADRO N° 1**  
**OTROS INDICADORES DE ACTIVIDAD ECONOMICA**  
(Variación % respecto a similar mes del año anterior)

	Ene.17	Feb.17	Mar.17	Abr.17	May.17	Jun.17
Arribos a establecimientos de hospedaje	↓ -0,3	↓ -7,4	↓ -4,3	↑ 13,6	↓ -19,9	..
Empleo	↓ -3,8	↑ 0,1	↑ 1,5	↓ -5,3	↓ -0,4	↓ -1,4
Exportaciones	↑ 1,8	↓ -52,1	↓ -53,9	↓ -40,0	↓ -53,4	↓ -9,3
Crédito total 2/	↓ -9,2	↓ -9,2	↑ 12,4	↑ 13,8	↑ 12,0	↑ 11,5
Depósitos2/	↑ 7,0	↑ 0,6	↑ 3,4	↑ 5,7	↑ 3,7	↑ 5,2
Inversión Pública 1/	↓ -28,1	↑ 205,7	↓ -21,2	↑ 75,9	↓ -35,2	↑ 75,3

1/ En términos reales

2/ En términos nominales

3/ En empresas de 10 a más trabajadores situadas en la ciudad de Tacna

Fuentes: BCRP - Sucursal Arequipa, SBS, SUNAT, MTPE y MEF.

## I. ACTIVIDAD PRODUCTIVA

### 1. Actividad primaria

#### 1.1 Sector agropecuario

- En junio, la **actividad agropecuaria** registró un crecimiento de 2,7 por ciento respecto a similar mes del año 2016, debido a la mayor producción de la actividad agrícola (13,0 por ciento), tanto de productos orientados al mercado interno, externo y agroindustria. En contraste, disminuyó la producción del sector pecuario (-8,1 por ciento). En el primer semestre del presente año, el sector agropecuario registró una expansión de 48,0 por ciento, ante la mayor oferta proveniente de productos agrícolas (73,3 por ciento); empero atenuado parcialmente por el resultado negativo de la actividad pecuaria (-5,8 por ciento).

**CUADRO N° 2**  
**SECTOR AGROPECUARIO 1/**  
(Miles de toneladas)

Subsectores	Estructura Porcentual 2015 2/	Junio			Enero - Junio				
		2016	2017	Var.%	Contribución al crecimiento 3/	2016	2017	Var.%	Contribución al crecimiento 3/
<b>SECTOR AGRÍCOLA</b>	<b>60,0</b>			<b>13,0</b>	<b>6,6</b>			<b>73,3</b>	<b>49,9</b>
<b>Orientada al mercado externo y agroindustria 2/</b>	<b>38,7</b>			<b>9,7</b>	<b>6,2</b>			<b>97,0</b>	<b>66,8</b>
Cebolla	2,7	0,3	0,1	-67,1	-0,5	13,6	10,5	-22,5	-0,8
Olivo	17,5	2,6	3,3	25,3	6,1	26,2	66,7	154,7	41,7
Orégano	13,9	0,3	0,2	-23,8	-1,6	4,3	4,7	8,2	0,9
Sandía	1,0	0,0	0,0	-	-	4,5	12,0	165,4	1,4
Vid	2,8	0,0	0,0	-	-	4,9	6,6	35,3	1,2
<b>Orientada al mercado interno 2/</b>	<b>21,3</b>			<b>19,0</b>	<b>6,8</b>			<b>21,1</b>	<b>6,6</b>
Alfalfa	8,0	21,0	20,7	-1,0	0,0	124,9	125,6	0,5	0,0
Aji	2,0	0,0	0,0	-100,0	-0,1	7,3	10,4	43,8	2,0
Frijol Vainita	0,6	0,0	0,0	-	-	0,0	0,0	-	-
Maíz amiláceo	0,2	0,2	0,3	17,5	0,2	0,9	0,4	-50,0	-0,2
Maíz chala	3,3	8,7	10,4	19,3	0,7	59,5	70,5	18,6	0,5
Maíz choclo	0,3	0,0	0,1	313,6	0,2	1,0	1,9	82,0	0,2
Melocotón	0,3	0,0	0,0	-	-	0,4	0,4	-12,3	0,0
Papa	0,8	0,0	0,0	-100,0	0,0	4,8	6,3	31,6	0,3
Pera	0,3	0,0	0,0	-	-	0,6	0,9	54,1	0,1
Pimiento	0,7	0,1	0,0	-100,0	-0,4	1,4	2,1	47,3	0,3
Tomate	1,5	0,4	0,5	5,1	0,1	4,4	4,6	5,7	0,1
Zapallo	1,3	0,0	0,0	-	-	2,4	3,6	52,6	0,3
<b>SECTOR PECUARIO</b>	<b>40,0</b>			<b>-8,1</b>	<b>-4,0</b>			<b>-5,8</b>	<b>-1,9</b>
Carne de ave 4/	26,0	1,8	1,7	-9,3	-2,8	10,9	10,1	-7,3	-1,5
Carne de ovino 4/	0,2	0,0	0,0	2,3	0,0	0,1	0,1	1,3	0,0
Carne de porcino 4/	2,4	0,2	0,2	3,4	0,1	1,2	1,3	6,9	0,1
Carne de vacuno 4/	1,3	0,1	0,1	-5,6	-0,1	0,5	0,5	-2,8	0,0
Fibra Alpaca	0,4	0,0	0,0	-	-	0,0	0,0	-	-
Huevos	4,0	0,5	0,4	-18,7	-1,3	2,8	2,5	-12,5	-0,6
Leche	5,4	1,9	1,9	0,6	0,0	11,7	11,7	0,1	0,0
<b>SECTOR AGROPECUARIO</b>	<b>100,0</b>			<b>2,7</b>	<b>2,7</b>			<b>48,0</b>	<b>48,0</b>

1/ Cifras preliminares.

2/ A precios de 2007.

3/ En base a la estructura de similar periodo de 2016.

4/ Peso Neto.

Fuente: Ministerio de Agricultura y Riego y Gerencia Regional de Agricultura y Riego - Tacna.

Elaboración: BCRP - Sucursal Arequipa. Departamento de Estudios Económicos.

- El crecimiento del **subsector agrícola** se sustentó en la mayor oferta de productos agrícolas dirigida tanto al mercado externo y agroindustria (9,7 por ciento) y al mercado interno (19,0 por ciento). El primer caso se explicó por la mayor producción de olivo (25,3 por ciento) por mayores áreas sembradas y mejores precios; mientras que el segundo se debió a mayores áreas cosechadas de maíz amiláceo (17,5 por ciento), maíz chala (19,3 por ciento) y tomate (5,1 por ciento), entre otros. En el primer semestre del presente año, el incremento registrado en el subsector agrícola fue explicado por la mayor producción de cultivos dirigidos al mercado externo y agroindustria (97,0 por ciento) como olivo (154,7 por ciento), sandía (165,4 por ciento), vid (35,3 por ciento), entre los principales. Asimismo, de una mayor oferta de



cultivos orientados al mercado interno (21,1 por ciento) como ají (43,8 por ciento), maíz chala (18,6 por ciento), papa (31,6 por ciento), tomate (5,7 por ciento), entre otros.

- En el mes de junio, el menor dinamismo reportado en la **actividad pecuaria** se explicó por la menor producción del sector avícola, tanto de carne (-9,3 por ciento) como de huevos (-18,7 por ciento); además de una menor producción de carne vacuno (-5,6 por ciento). En lo que va del año, el resultado del sector no fue diferente, contrayéndose en 5,8 por ciento, debido a la menor producción de carne de ave (-7,3 por ciento), huevos (-12,5 por ciento) y carne de vacuno (-2,8 por ciento).
- En cuanto al avance de la presente **campaña de siembras 2016/2017**, se instalaron 9 625 hectáreas, mayor en 13,1 por ciento respecto al mismo período de la campaña anterior (2015/2016). Los cultivos transitorios crecieron 9,5 por ciento, explicado por mayores áreas instaladas de ají (13,1 por ciento), maíz chala (8,6 por ciento), papa (23,6 por ciento), sandía (100,0 por ciento), zapallo (29,4 por ciento), entre los principales. Mientras que las áreas instaladas de los cultivos permanentes y semipermanentes se expandieron 28,7 por ciento, destacándose los cultivos de alfalfa (261,2 por ciento), olivo (11,2 por ciento) y orégano (615,0 por ciento), entre los principales.

**CUADRO N° 3**  
**SUPERFICIE SEMBRADA 1/**  
(Hectáreas)

	<b>Campaña agrícola 2/</b>		<b>Variación</b>	
	<b>2015/2016</b>	<b>2016/2017</b>	<b>Absoluta</b>	<b>Porcentual</b>
<b>Cultivos Transitorios</b>	<b>6 916</b>	<b>7 571</b>	<b>655</b>	<b>9,5</b>
Ají	996	1 126	130	13,1
Ají páprika	62	93	31	50,0
Arveja grano verde	26	31	5	19,2
Camote	39	37	-2	-5,1
Cebolla	583	371	-212	-36,4
Haba grano verde	121	126	5	4,1
Maíz amarillo duro	11	25	14	127,3
Maíz amiláceo	439	468	29	6,6
Maíz chala	2 301	2 500	199	8,6
Maíz choclo	145	177	32	22,1
Papa	351	434	83	23,6
Sandía	174	348	174	100,0
Tomate	197	234	37	18,8
Zapallo	204	264	60	29,4
Otros	1 267	1 337	70	5,5
<b>Cultivos Permanentes y Semipermanentes</b>	<b>1 596</b>	<b>2 054</b>	<b>458</b>	<b>28,7</b>
Alfalfa	49	177	128	261,2
Manzana	25	25	0	0,0
Melon	18	45	27	150,0
Olivo	1 388	1 544	156	11,2
Orégano	20	143	123	615,0
Vid	22	26	4	18,2
Otros	74	94	20	27,0
<b>Total</b>	<b>8 512</b>	<b>9 625</b>	<b>1 113</b>	<b>13,1</b>

1/ Cifras preliminares.

2/ De Agosto a Junio.

Fuente: Gerencia Regional de Agricultura y Riego - Tacna.

Elaboración: BCRP - Sucursal Arequipa. Departamento de Estudios Económicos.

## 1.2 Sector pesca

- En junio, la **actividad pesquera** se contrajo en 49,0 por ciento, explicado por la menor captura de especies hidrobiológicas dirigida al consumo humano directo (-66,1 por ciento), relacionada a su estado en fresco (-66,1 por ciento), principalmente por la menor captura de especies como bonito, corvina, tollo, cangrejo, choro y pota. Asimismo no se registraron capturas de especies marinas para las líneas de seco y congelado.
- En el primer semestre del presente año, la actividad pesquera regional mostró una contracción de 10,7 por ciento, ante el menor desembarque de recursos hidrobiológicos para el consumo humano directo (-15,2 por ciento), tanto en su estado de fresco (-15,2 por ciento) por especies como lisa, lorna, perico, tollo, choro, pota, pulpo, entre otros; como en su estado de seco (-19,9 por ciento).

**CUADRO N° 4**  
**SECTOR PESCA 1/**

	Junio			Enero - Junio		
	2016	2017	Var. %	2016	2017	Var. %
<b>Consumo Humano Directo</b>	<b>1 373</b>	<b>465</b>	<b>-66,1</b>	<b>2 999</b>	<b>2 543</b>	<b>-15,2</b>
Fresco	1 373	465	-66,1	2 996	2 542	-15,2
Congelado	0	0	-	0	0	-
Seco	0	0	-	2	2	-19,9
<b>SECTOR PESCA 2/</b>			<b>-49,0</b>			<b>-10,7</b>

1/ Cifras preliminares.

2/ A precios de 2007.

Fuente: Gerencia de la Producción - Tacna.

Elaboración: BCRP - Sucursal Arequipa. Departamento de Estudios Económicos.

## 1.3 Sector minería

- En junio, la **actividad minera** decreció 2,0 por ciento, en el periodo interanual, sustentado en la menor extracción de concentrado de oro (-19,8 por ciento) y molibdeno (-18,6 por ciento); resultado que fue atenuado parcialmente por la mayor extracción de cobre (6,0 por ciento) y plata (18,2 por ciento). Cabe destacar que, la región Tacna, a nivel nacional, se ubicó en la séptima ubicación en la producción de cobre, con una participación de 5,7 por ciento. Mientras que, participó con el 11,3 por ciento de la producción de molibdeno, ello le permitió colocarse en la tercera ubicación por debajo de las regiones de Arequipa y Moquegua.
- En el primer semestre del presente año, el sector minero regional registró un decrecimiento de 8,4 por ciento, ante la menor producción de oro (-14,7 por ciento) y molibdeno (-26,3 por ciento). En tanto que fue atenuado parcialmente por la mayor extracción de cobre (0,9 por ciento) y plata (6,4 por ciento). En lo que va del año, la región de Tacna viene ocupando la séptima ubicación en la producción de cobre a nivel nacional, con una participación de 5,9 por ciento; y en la segunda posición de la producción de molibdeno (18,9 por ciento).

**CUADRO N° 5**  
**SECTOR MINERÍA 1/**

(Variación % real respecto a similar periodo del año anterior)

Mineral	Estructura Porcentual 2015 2/	Junio			Enero - Junio				
		2016	2017	Var. %	2016	2017	Var. %	Contribución al crecimiento 3/	
Cobre (TMF)	57,6	11 227	11 901	6,0	3,9	68 907	69 528	0,9	0,5
Oro (KFG)	6,1	300	240	-19,8	-1,4	1 939	1 654	-14,7	-1,0
Plata (KGF)	1,6	4 076	4 816	18,2	0,3	26 013	27 677	6,4	0,1
Molibdeno (TMF)	34,7	419	341	-18,6	-4,8	3 262	2 403	-26,3	-8,1
<b>SECTOR MINERÍA 2/</b>	<b>100,0</b>			<b>-2,0</b>	<b>-2,0</b>			<b>-8,4</b>	<b>-8,4</b>

1/ Cifras preliminares.

2/ A precios de 2007.

3/ En base a la estructura de similar periodo de 2015.

Fuente: Ministerio de Energía y Minas.

Elaboración: BCRP - Sucursal Arequipa. Departamento de Estudios Económicos.

**GRÁFICO N° 1**  
**VARIACION DE LA PRODUCCIÓN MINERA**  
 (Variación % real respecto a similar mes del año anterior)

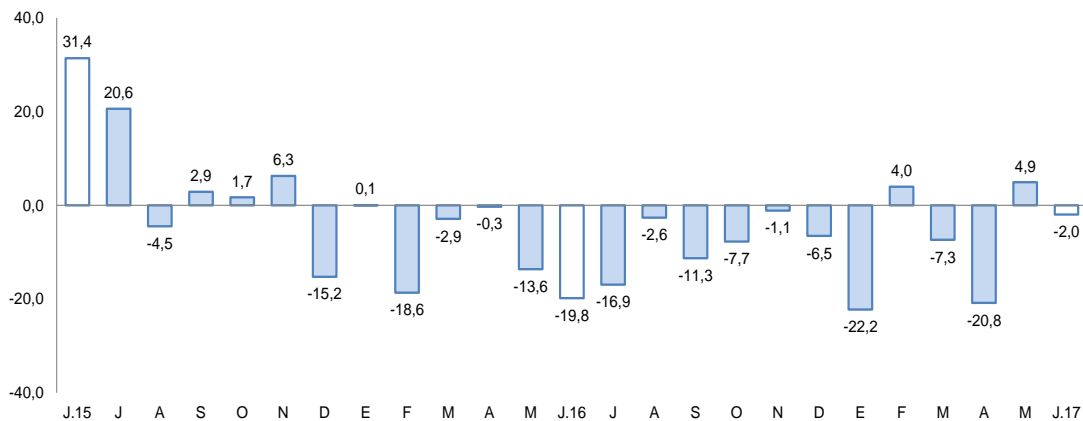

Fuente: Ministerio de Energía y Minas.

Elaboración: BCRP, Sucursal Arequipa, Departamento de Estudios Económicos

- La **cotización internacional de los principales metales** registró, en el periodo interanual, resultados mixtos, con un incremento de precios del cobre (23,1 por ciento), plomo (24,3 por ciento) y zinc (27,2 por ciento); en tanto que, se reportó una contracción de precios del oro (-1,3 por ciento) y plata (-2,1 por ciento). En el periodo mensual, se registró un ligero crecimiento en los precios del cobre (1,8 por ciento), oro (1,1 por ciento) y plata (1,1 por ciento); mientras que se contrajeron los precios del plomo (-0,4 por ciento) y zinc (-0,8 por ciento).

## 2. Otros indicadores sectoriales

### 2.1 Arribos a los establecimientos de hospedaje

- El **arribo de turistas** al departamento de Tacna, en el mes de mayo, fue de 40 901 personas, lo que significó una contracción de 19,9 por ciento, en el periodo interanual. Este resultado que fue explicado por el menor arribo de turistas tanto nacionales (-25,4 por ciento), como de extranjeros (-5,3 por ciento). El arribo de turistas nacionales procedieron, principalmente, de los departamentos de Lima, Arequipa, Puno, Moquegua y Cusco; en tanto que la procedencia de los visitantes extranjeros, fue en su mayoría del vecino país de Chile (89,5 por ciento) y, en menor medida, de Colombia, Brasil, Bolivia, Argentina y Venezuela. El **promedio de permanencia** de los turistas nacionales y extranjeros fue de 1,0 y 1,1 días, respectivamente.
- Entre enero y mayo, el número de visitantes fue de 288 896 turistas, cifra inferior en 4,1 por ciento respecto a igual periodo del año anterior; explicado por el menor flujo de arribos de turistas nacionales (-12,6 por ciento), en contraste al crecimiento del turismo receptivo (12,3 por ciento). Asimismo, hasta el mes de febrero, el Museo de Sitio las Peñas registró un total de 124 visitas; mientras que el Museo Histórico Regional recibió un total de 575 visitas, tanto de nacionales como de extranjeros.



**GRAFICO N° 2**  
**VARIACIÓN DE ARRIBOS A ESTABLECIMIENTOS DE HOSPEDAJE**  
(Variación %)

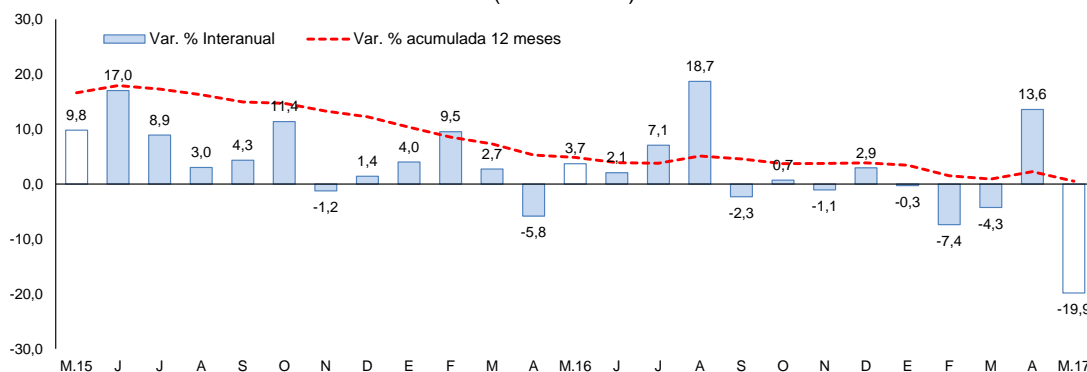

Fuente: Encuesta Mensual a Establecimientos de Hospedaje- MINCETUR.  
Elaboración: BCRP, Sucursal Arequipa, Departamento de Estudios Económicos

## II. ASPECTOS LABORALES

### 1. Empleo

- En junio, el **empleo** en la ciudad de Tacna en empresas privadas formales con 10 y más trabajadores, registró una ligera reducción contracción de 1,4 por ciento en el periodo interanual. Esta menor demanda laboral se debió por el resultado negativo de los sectores comercio (-2,7 por ciento), transporte, almacenes y comunicaciones (-0,9 por ciento), servicios (-0,3 por ciento) e industria manufacturera (-4,1 por ciento). En contraste, se reportó un incremento de la actividad extractiva (10,5 por ciento), que atenuó parcialmente el resultado final del sector.
- En el primer semestre del año, la demanda por empleo registró un ligero decrecimiento de 1,6 por ciento, ante la menor demanda laboral de las ramas comercio (-0,5 por ciento), servicios (-3,0 por ciento) e industria manufacturera (-0,2 por ciento).

**CUADRO N° 6**  
**CIUDAD DE TACNA: ÍNDICE MENSUAL DE EMPLEO EN EMPRESAS PRIVADAS FORMALES DE 10 Y MÁS TRABAJADORES POR RAMA DE ACTIVIDAD ECONÓMICA 1/**  
(Octubre 2010 = 100)

	Junio			Enero - Junio		
	2016	2017	Var.%	2016	2017	Var.%
Extractiva 2/	77,6	85,8	10,5	79,0	86,8	9,9
Industria manufacturera	67,9	65,1	-4,1	66,5	66,3	-0,2
Comercio	147,9	143,9	-2,7	148,2	147,4	-0,5
Transporte, almacenes y comunicaciones	122,1	120,9	-0,9	122,0	122,6	0,5
Servicios 3/	118,5	118,1	-0,3	107,3	104,1	-3,0
<b>Total</b>	<b>112,0</b>	<b>110,5</b>	<b>-1,4</b>	<b>106,2</b>	<b>104,5</b>	<b>-1,6</b>

Nota: La información corresponde al primer día de cada mes.

1/ Cifras preliminares.

2/ Conformada por las subramas agricultura, pesca y minería.

3/ Conformada por las subramas servicios prestados a empresas, restaurantes y hoteles, establecimientos financieros, enseñanza, servicios sociales y comunales; y electricidad, gas y agua.

Fuente: MTPE - Encuesta Nacional de Variación del Empleo (ENVME)

Elaboración: BCRP, Sucursal Arequipa. Departamento de Estudios Económicos.

**GRÁFICO N°3**  
**CIUDAD DE TACNA: EMPLEO FORMAL URBANO EN EMPRESAS DE 10 A MÁS TRABAJADORES**  
 (Variación % respecto a similar mes del año anterior)



Fuente: Ministerio del Trabajo y Promoción del Empleo.

Elaboración: BCRP, Sucursal Arequipa, Departamento de Estudios Económicos

### III. SECTOR EXTERNO

#### 1. Exportaciones

- En junio, las **exportaciones regionales** sumaron US\$ 8,4 millones, lo que significó una caída de 9,3 por ciento, en relación al mismo mes del 2016, debido principalmente a la ausencia de envíos de productos tradicionales mineros (-100,0 por ciento). En contraste, se reportaron mayores envíos de productos no tradicionales (4,8 por ciento), vinculados a los sectores agropecuario (100,5 por ciento), textil (42,4 por ciento) y de maderas, papeles y sus derivados (41,1 por ciento), entre otros, los que contrarrestaron parcialmente el resultado final.
- En el primer semestre, las exportaciones totalizaron US\$ 82,9 millones, registrando una contracción de 35,6 por ciento en relación al mismo periodo del año anterior, explicado por la menor demanda externa de productos mineros (-66,2 por ciento), como oro y molibdeno. Entre tanto, se registraron mayores envíos de productos no tradicionales (13,5 por ciento), vinculados a productos agropecuarios (34,9 por ciento), como orégano y aceite de olivo; pesqueros (9,9 por ciento) por envíos de pescado seco, conservas, crustáceos y moluscos congelados; textiles (0,2 por ciento), maderas, papeles y sus derivados (9,3 por ciento), entre otros.
- La oferta de las **exportaciones regionales**, entre enero y junio, se concentró en cuatro países, los que representaron el 73,4 por ciento del total; ubicándose en el primer lugar los Estados Unidos de América (33,7 por ciento), seguido de Chile (24,5 por ciento), Brasil (10,0 por ciento) y España (5,2 por ciento). A nivel de productos, a Estados Unidos fueron enviados oro en bruto (61,5 por ciento) y, en menor medida, filetes de pescado fresco o congelado (33,3 por ciento), entre otros; a Chile fueron enviados minerales de molibdeno y sus concentrados (16,6 por ciento) y aceitunas (14,8 por ciento), entre los principales; a Brasil, aceitunas preparadas o en conservas (47,3 por ciento) y orégano fresco y seco (43,7 por ciento) entre otros; mientras que a España se enviaron jibias, globitos, calamares y papa (35,8 por ciento) y orégano fresco y seco (20,7 por ciento).
- A **nivel de los principales productos**, la estructura de las exportaciones registró al oro en bruto con la mayor participación (20,7 por ciento); seguido de filetes de pescado fresco o congelado (11,2 por ciento), ambos dirigidos principalmente hacia Estados Unidos de América; minerales de molibdeno y sus concentrados (9,4 por ciento) y orégano fresco o seco (9,1 por ciento), entre los principales.

**CUADRO N° 7**  
**EXPORTACIONES POR GRUPO DE PRODUCTOS 1/**  
(Valor FOB en millones de US\$)

TIPO	Junio			Enero-Junio		
	2016	2017	Var. %	2016	2017	Var. %
<b>PRODUCTOS TRADICIONALES</b>	<b>1,2</b>	<b>0,0</b>	<b>-100,0</b>	<b>79,3</b>	<b>26,8</b>	<b>-66,2</b>
Pesqueros	0,0	0,0	-	0,0	0,0	-
Agrícolas	0,0	0,0	-100,0	0,0	0,0	-29,2
Mineros	1,2	0,0	-100,0	79,3	26,8	-66,2
Petróleo y Derivados	0,0	0,0	-	0,0	0,0	-
<b>PRODUCTOS NO TRADICIONALES</b>	<b>8,0</b>	<b>8,4</b>	<b>4,8</b>	<b>49,4</b>	<b>56,1</b>	<b>13,5</b>
Agropecuario	2,5	5,0	100,5	15,9	21,5	34,9
Pesquero	2,1	1,6	-23,3	19,5	21,5	9,9
Textiles	0,4	0,6	42,4	3,3	3,3	0,2
Maderas y papeles y sus derivados	0,5	0,6	41,1	3,3	3,7	9,3
Químicos	0,2	0,3	91,3	1,1	1,3	18,5
Minerales no metálicos	0,1	0,0	-33,9	0,4	0,4	13,9
Sidero-Metalúrgicos	0,0	0,0	874,5	0,1	0,3	407,7
Metal-mecánicos	2,3	0,0	-98,4	5,2	3,5	-33,2
Otros	0,1	0,2	91,5	0,6	0,7	15,5
<b>TOTAL EXPORTACIONES</b>	<b>9,3</b>	<b>8,4</b>	<b>-9,3</b>	<b>128,7</b>	<b>82,9</b>	<b>-35,6</b>

1/ Cifras preliminares.

Fuente: SUNAT.

Elaboración: BCRP - Sucursal Arequipa. Departamento de Estudios Económicos.

## IV. CRÉDITO Y DEPÓSITOS

### 1. Crédito

- Los **créditos** en Tacna, al finalizar el mes de junio, alcanzaron un saldo de S/ 2 068 millones, mostrando un incremento de 11,5 por ciento respecto al mismo mes de 2016. El Banco de la Nación colocó el 3,3 por ciento de créditos, los que crecieron en 13,7 por ciento ante los mayores créditos en moneda nacional; Agrobanco participó con el 0,9 por ciento, disminuyendo sus colocaciones en 1,2 por ciento; la Banca Múltiple canalizó el 62,3 por ciento del crédito total y registró una variación positiva de 7,2 por ciento; mientras que las Instituciones No Bancarias, que participaron con el 33,6 por ciento, registraron una evolución positiva de 20,7 por ciento.
- En cuanto al **tipo de moneda**, el 89,1 por ciento de los créditos se realizaron en moneda nacional, mostrando un crecimiento de 18,2 por ciento en el período interanual; en tanto que los créditos en moneda extranjera, que representaron el 10,9 por ciento de las operaciones, reportaron una contracción de 23,9 por ciento. El **coeficiente de dolarización** fue de 10,9 por ciento, lo que significó una reducción de 5,1 puntos porcentuales respecto al valor registrado en junio de 2016.

**CUADRO N° 8**  
**CREDITO DIRECTO**  
(Saldos en millones de soles)

	Estructura % Jun-17	Junio		Var.% Nominal Jun-17 / Jun-16
		2016	2017	
<b>Banco de la Nación</b>	<b>3,3</b>	<b>59</b>	<b>67</b>	<b>13,7</b>
<b>Agrobanco</b>	<b>0,9</b>	<b>18</b>	<b>18</b>	<b>-1,2</b>
<b>Banca Múltiple</b>	<b>62,3</b>	<b>1 202</b>	<b>1 289</b>	<b>7,2</b>
<b>Instituciones No Bancarias</b>	<b>33,6</b>	<b>575</b>	<b>694</b>	<b>20,7</b>
Financieras	8,4	159	174	9,5
Cajas Municipales	25,1	415	519	24,9
Cajas Rurales	0,0	0	0	-
Edpymes	0,0	0	1	94,2
Arrendamiento Financiero	0,0	0	0	-
<b>TOTAL</b>	<b>100,0</b>	<b>1 854</b>	<b>2 068</b>	<b>11,5</b>
<b>Empresas</b>	<b>65,1</b>	<b>1 224</b>	<b>1 346</b>	<b>9,9</b>
<b>Personas</b>	<b>34,9</b>	<b>630</b>	<b>722</b>	<b>14,5</b>
Consumo	27,1	484	560	15,7
Hipotecario	7,8	146	162	10,6
MN	89,1	1 558	1 842	18,2
ME	10,9	296	225	-23,9
ME (Mill. US\$)		90	69	-23,0

1/ Ajuste en Créditos a Empresas

2/ Debido al redondeo de los datos parciales, los totales pueden diferir de la suma de las partes

Fuente: SBS y AFP

Elaboración: BCRP, Sucursal Arequipa, Departamento de Estudios Económicos

- Según el **tipo de crédito**, las mayores colocaciones correspondieron a créditos a empresas, con una participación del 65,1 por ciento, las que tuvieron un crecimiento de 9,9 por ciento; los créditos a personas alcanzaron el 34,9 por ciento de las operaciones y crecieron en 14,5 por ciento; al interior de ellos, los créditos de consumo e hipotecarios tuvieron variaciones positivas de 15,7 y 10,6 por ciento, respectivamente.

**GRAFICO N° 4**  
**VARIACIÓN DEL CREDITO DIRECTO**  
(Variación % respecto a similar mes del año anterior)

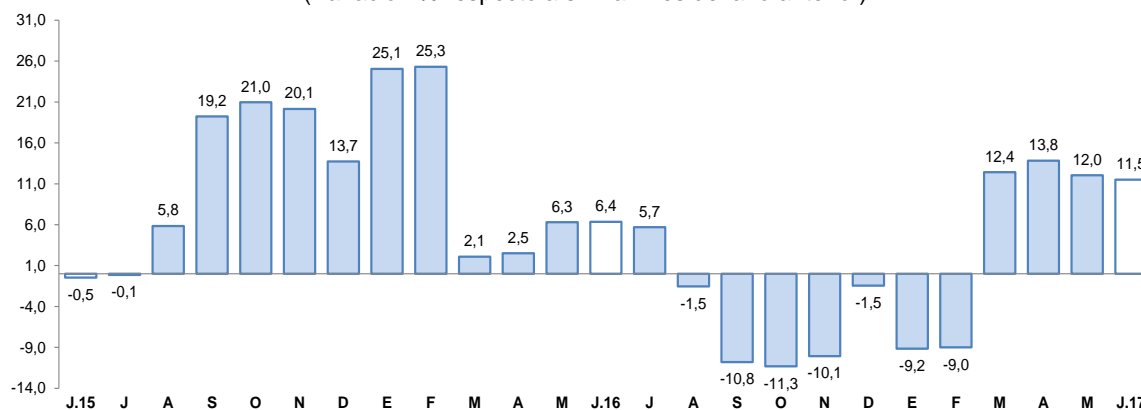

Fuente: Superintendencia de Banca, Seguros y AFP.

Elaboración: BCRP, Sucursal Arequipa, Departamento de Estudios Económicos

- La **tasa de morosidad** registrada en el mes de mayo de 2017 fue de 4,9 por ciento, con un descenso de 0,7 puntos en comparación a la registrada en igual mes del año anterior, correspondiendo las tasas más elevadas a EDPYMES con 21,3 por ciento y Cajas Municipales con 5,5 por ciento. Asimismo, se registraron tasas de 4,8 por ciento en la Banca Múltiple y las Empresas Financieras, en ambos casos; en tanto que en Agrobanco y el Banco de la Nación se registraron tasas de 4,5 y 1,0 por ciento, respectivamente.

**GRAFICO N° 5**  
**TASA DE MOROSIDAD 1/2/**  
(Porcentajes)

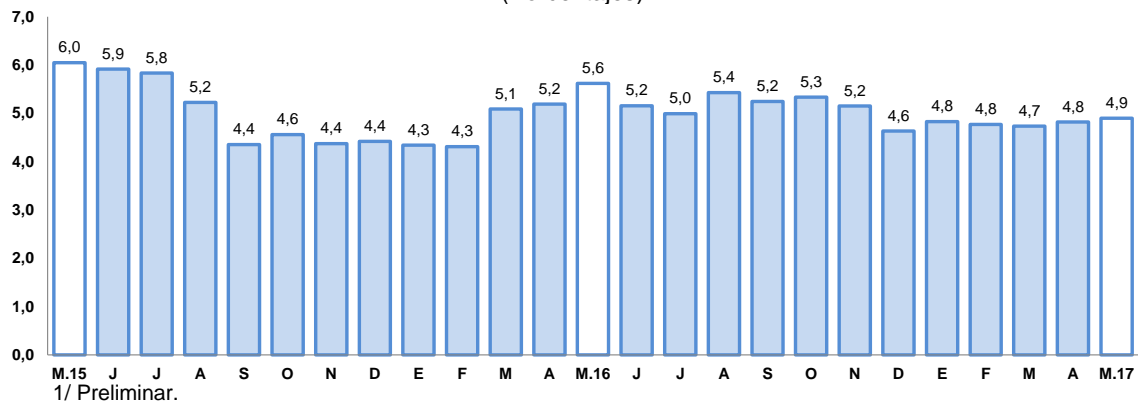

1/ Preliminar.

2/ Morosidad = (créditos vencidos + créditos en cobranza judicial) / colocaciones brutas.

Elaboración: BCRP, Sucursal Arequipa, Departamento de Estudios Económicos

## 2. Depósitos

- El saldo de los **depósitos**, al mes de junio, alcanzó a S/ 1 578 millones, registrando un incremento de 5,2 por ciento respecto al saldo del mismo mes del año anterior. El Banco de la Nación captó el 16,3 por ciento del total del sistema y sus saldos tuvieron una variación negativa de 4,5 por ciento; la Banca Múltiple participó con el 53,3 por ciento de operaciones y sus saldos presentaron un ligero aumento de 0,1 por ciento; mientras que las Instituciones No Bancarias tuvieron una participación de 30,4 por ciento y mostraron una variación positiva de 22,9 por ciento.
- Por **tipo de moneda**, los depósitos estuvieron conformados en un 71,6 por ciento por moneda nacional, cuyos saldos se expandieron en 9,2 por ciento; mientras que el 28,4 por ciento restante de las operaciones se efectuaron en moneda extranjera, registrando una caída de 3,8 por ciento respecto al comparativo. De esta manera, el **coeficiente de dolarización** en junio fue de 28,4 por ciento, lo que significó una variación negativa de 2,7 puntos porcentuales respecto al mismo mes de 2016.
- Por **modalidad de captación**, los mayores depósitos correspondieron a ahorros con una participación de 43,6 por ciento; seguidos por los depósitos a plazo con el 36,7 por ciento y los depósitos a la vista con el 19,7 por ciento. Los depósitos de ahorro y a plazo registraron incrementos de 3,9 y 11,9 por ciento, respectivamente. En tanto, los depósitos a la vista presentaron una variación negativa de 3,0 por ciento.

**CUADRO N° 9  
DEPÓSITOS**

(Saldos en millones de soles)

	Estructura % Jun-17	Junio		Var.% Nominal Jun-17 / Jun-16
		2016	2017	
<b>Banco de la Nación</b>	<b>16,3</b>	<b>270</b>	<b>258</b>	<b>-4,5</b>
<b>Banca Múltiple</b>	<b>53,3</b>	<b>840</b>	<b>841</b>	<b>0,1</b>
<b>Instituciones No Bancarias</b>	<b>30,4</b>	<b>391</b>	<b>480</b>	<b>22,9</b>
Financieras	1,2	17	19	13,9
Cajas Municipales	29,2	374	461	23,3
Cajas Rurales	0,0	0	0	-
<b>TOTAL</b>	<b>100,0</b>	<b>1 500</b>	<b>1 578</b>	<b>5,2</b>
Vista	19,7	321	312	-3,0
Ahorro	43,6	662	688	3,9
A plazo	36,7	517	579	11,9
MN	71,6	1 035	1 130	9,2
ME	28,4	466	448	-3,8
ME (Mill. US\$)		142	138	-2,7

1/ Debido al redondeo de los datos parciales, los totales pueden diferir de la suma de las partes

Fuente: SBS y AFP

Elaboración: BCRP, Sucursal Arequipa, Departamento de Estudios Económicos

**GRAFICO N° 6  
VARIACIÓN DE LOS DEPÓSITOS**

(Variación % respecto a similar mes del año anterior)

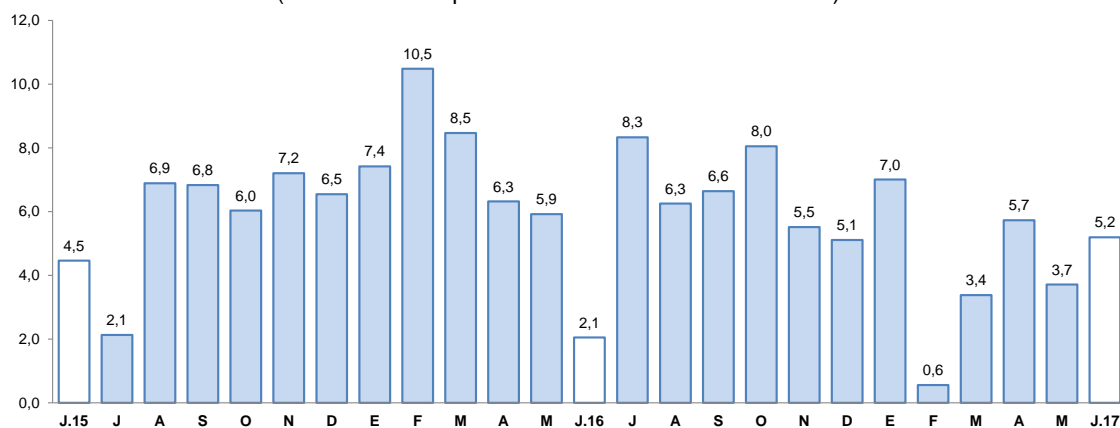

1/ Comprende Banco de la Nación, banca múltiple, cajas municipales, cajas rurales y financieras.

Fuente: Superintendencia de Banca, Seguros y AFP.

Elaboración: BCRP, Sucursal Arequipa, Departamento de Estudios Económicos

- El ratio **colocaciones/depósitos** en Tacna en el mes de junio 2017 fue de 1,31, mayor al valor registrado en igual mes del año 2016 (1,24).

## V. EJECUCION DEL PRESUPUESTO DE GASTOS DEL GOBIERNO GENERAL

### 1. Ejecución del gasto corriente no financiero

- El **gasto corriente** en el mes junio fue de S/ 104 millones, registrando una expansión de 30,5 por ciento frente al periodo comparativo, debido a los mayores gastos en los Gobiernos Nacional (47,3 por ciento) y Regional (31,0 por ciento). A nivel de rubros, se registró un mayor gasto en Bienes y servicios y Transferencias, con variaciones positivas de 75,3 y 95,5 por ciento, respectivamente; la que fue parcialmente contrarrestada por la caída de 3,5 por ciento en Remuneraciones.
- En lo que va del año, el gasto corriente sumó S/ 483 millones, lo que representa una contracción de 3,1 por ciento, ocasionada por los menores gastos en los Gobiernos Nacional (-5,0 por ciento) y Locales (-6,3 por ciento); en relación a su composición, se registró una caída de 18,0 por ciento en el rubro de Bienes y servicios, en tanto que las Remuneraciones y Transferencias se incrementaron en 3,3 y 9,1 por ciento, respectivamente.

**CUADRO N° 10**  
**TACNA: EJECUCION DEL GASTO CORRIENTE NO FINANCIERO 1/2**  
(Miles de soles)

	Junio			Enero - Junio		
	2016	2017	Var.% real	2016	2017	Var.% real
Gobierno Nacional	35	53	47,3	232	228	-5,0
Gobierno Regional	26	35	31,0	161	169	1,6
Gobiernos locales	17	17	-4,8	90	87	-6,3
<b>Total</b>	<b>78</b>	<b>104</b>	<b>30,5</b>	<b>482</b>	<b>483</b>	<b>-3,1</b>

1/ Información actualizada al 30 de junio de 2017.

2/ Comprende el gasto en remuneraciones, bienes y servicios y pensiones.

Fuente: MEF.

Elaboración: BCRP, Sucursal Arequipa. Departamento de Estudios Económicos.

### 2. Ejecución del gasto de Capital

- El **gasto de capital**, al mes de junio de 2017, fue S/ 49 millones y mostró una evolución positiva de 74,2 por ciento respecto a similar mes del año anterior, ante los mayores gastos en los tres niveles de gobierno, principalmente de los Gobiernos Nacional (108,1 por ciento) y Regional (125,7 por ciento).
- El gasto acumulado alcanzó a S/ 277 millones, con un incremento de 1,6 por ciento, generado por los mayores gastos en los Gobiernos Nacional (15,7 por ciento) y Regional (74,6 por ciento), contrarrestado por el menor gasto de los Gobiernos Locales (-26,3 por ciento).

**CUADRO N° 11**  
**TACNA: EJECUCION DEL GASTO DE CAPITAL 1/ 2/**  
(Millones de soles)

	Junio			Enero - Junio		
	2016	2017	Var.% real	2016	2017	Var.% real
Gobierno Nacional	11	24	108,1	128	153	15,7
Gobierno Regional	4	10	125,7	20	36	74,6
Gobiernos locales	12	15	24,3	116	89	-26,3
<b>Total</b>	<b>27</b>	<b>49</b>	<b>74,2</b>	<b>264</b>	<b>277</b>	<b>1,6</b>

1/ Información actualizada al 30 de junio de 2017.

2/ Comprende el gasto en remuneraciones, bienes y servicios y pensiones.

Fuente: MEF.

Elaboración: BCRP, Sucursal Arequipa. Departamento de Estudios Económicos.

- La **inversión** en junio alcanzó a S/ 48 millones, experimentando un incremento de 75,3 por ciento respecto a igual mes del 2016; en tanto que, en el transcurso del año, la inversión alcanzó a S/ 270 millones, con una evolución positiva de 7,0 por ciento, ante la mayor inversión realizada por los Gobiernos Nacional (30,8 por ciento) y Regional (74,6 por ciento).
- El avance de la inversión pública alcanzó a 32,3 por ciento del PIM; el Gobierno Nacional tuvo un avance de 36,2 por ciento, el Gobierno Regional de 17,6 por ciento y en los Gobiernos Locales fue de 38,6 por ciento.

**GRÁFICO Nº 7**  
**TACNA: VARIACIÓN DE LA INVERSIÓN PÚBLICA**  
(Variación % real)

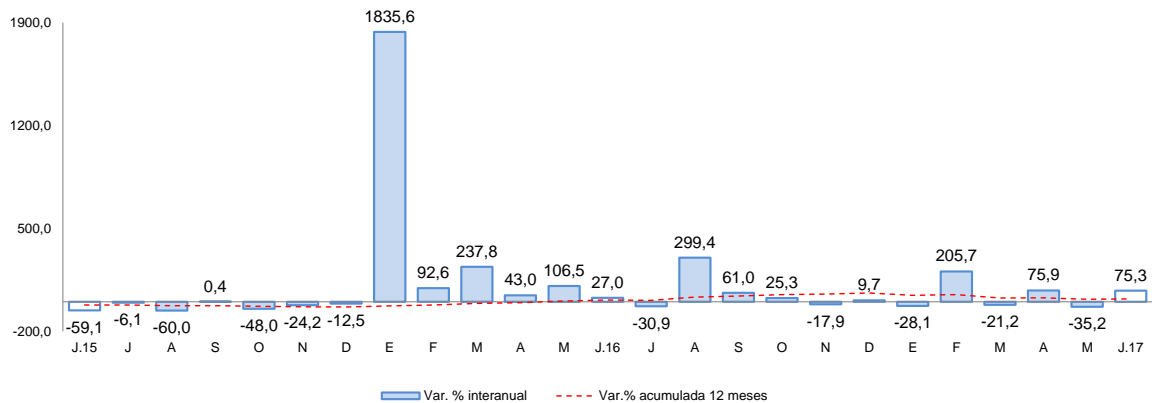

Fuente: Ministerio de Economía y Finanzas.

Elaboración: BCRP, Sucursal Arequipa, Departamento de Estudios Económicos

- Los principales proyectos que se ejecutaron en los tres niveles de gobierno en el mes fueron:

**Por el Gobierno Nacional:**

- Integración vial Tacna – La Paz, con S/ 20,4 millones.
- Instalación, mejoramiento y ampliación de los servicios turísticos públicos de la estación ferrocarril Tacna - Arica, con S/ 973 mil.
- Mejoramiento, ampliación del servicio académico de la E.A.P. de Ingeniería Pesquera de la Universidad Nacional Jorge Basadre Grohmann de Tacna, con S/ 659 mil.
- Mejoramiento del servicio de agua del sistema de riego en los sectores Chuñave, Quilcata, Tacana, Tapaccuchi y Pampa, en la provincia de Tarata, con S/ 438 mil.

**En el Gobierno Regional:**

- Mejoramiento de la carretera TA-109: Tramo Ticaco- Candarave, con S/ 5,0 millones.
- Construcción e implementación de la I.E.I. Emma Gamero Nieto, distrito Coronel Gregorio Albarracín Lanchipa, con S/ 418 mil.
- Mejoramiento del servicios educativo en el nivel primaria y secundaria de la Institución Educativa N°43003 Carlos Armando Laura, provincia de Tacna, con S/ 404 mil.
- Mejoramiento del servicio educativo de la Institución Educativa Inicial N° 353 Niño Jesús de Praga del centro poblado Vila Vila del distrito de Sama, provincia de Tacna, con S/ 373 mil.



**Los Gobiernos Locales:**

- Mejoramiento de la avenida Soldado Estanislao Córdor entre la Avenida N° 8 y la Avenida Municipal en el distrito Coronel Gregorio Albarracín Lanchipa, con S/ 2,2 millones.
- Ampliación del sistema de agua potable y alcantarillado en el sector urbano de Calana, provincia de Tacna, con S/ 1,7 millones.
- Mejoramiento de la carretera ruta N° TA-563, tramo Empalme PE-1S, Camiara, Villa Locumba, distrito Locumba, provincia de Jorge Basadre, con S/ 1,5 millones.
- Mejoramiento de los servicios de agua potable y saneamiento en los anexos Poquera y Chulibaya, distrito de Ilabaya, provincia de Jorge Basadre, con S/ 522 mil.



## VI. ANEXOS

ANEXO 1

TACNA: PRODUCCIÓN AGROPECUARIA 1/  
(Toneladas métricas)

PRODUCTOS	2016							2017						
	JUN	JUL	AGO	SET	OCT	NOV	DIC	ENE	FEB	MAR	ABR	MAY	JUN	
<b>AGRICOLA</b>														<b>AGRICOLA</b>
Cebolla	319	165	576	1 916	805	819	426	863	1 566	1 600	3 507	2 857	105	Cebolla
Olivo	2 615	1 034	565	0	0	0	0	0	0	7 879	42 869	12 720	3 276	Olivo
Orégano	298	192	217	242	513	2 052	1 044	290	304	234	2 598	1 028	227	Orégano
Sandía	0	0	0	75	150	120	2 763	2 687	5 431	2 130	1 445	296	0	Sandía
Alfalfa	20 964	20 565	20 488	20 817	20 650	19 632	20 205	20 822	20 828	21 035	20 975	21 149	20 744	Alfalfa
Aji	9	18	8	0	0	0	0	1 096	4 141	1 928	3 195	73	0	Aji
Maiz amiláceo	234	0	0	20	25	65	7	7	12	4	0	128	275	Maiz amiláceo
Maiz chala	8 720	7 755	8 528	9 611	11 087	9 901	10 507	10 570	11 616	15 114	10 267	12 560	10 406	Maiz chala
Maiz choclo	22	108	177	136	27	15	153	481	626	418	234	30	91	Maiz choclo
Papa	18	141	365	606	173	108	84	523	881	2 307	2 452	95	0	Papa
Pimiento	80	15	115	167	160	238	260	246	493	522	437	378	0	Pimiento
Tomate	430	587	569	396	576	460	402	693	731	1 144	764	829	452	Tomate
Vid	0	0	0	0	0	0	0	614	1 963	3 995	6	0	0	Vid
Zapallo	0	106	460	653	2 148	965	1 101	875	1 128	1 252	375	0	0	Zapallo
<b>Otros Agrícolas</b>														<b>Otros Agrícolas</b>
Frijol vainita	0	310	493	368	260	0	0	0	0	0	0	0	14	Frijol vainita
Brócoli	48	46	115	97	99	114	144	159	172	64	62	66	104	Brócoli
Col o Repollo	50	48	150	114	118	116	160	163	158	63	84	70	91	Col o Repollo
Lechuga	67	149	173	135	174	205	253	207	124	60	83	108	71	Lechuga
Pepinillo	42	45	75	66	72	0	104	74	107	82	105	67	54	Pepinillo
<b>PECUARIO</b>														<b>PECUARIO</b>
Carne de ave	1 826	2 080	1 938	1 563	1 832	1 418	1 784	1 791	1 492	1 726	1 801	1 630	1 656	Carne de ave
Carne de porcino	202	215	190	194	222	226	238	199	225	220	206	209	208	Carne de porcino
Carne de vacuno	84	90	87	86	91	91	93	67	73	76	76	79	79	Carne de vacuno
Huevo	493	482	459	455	445	447	429	433	432	404	399	397	400	Huevo
Leche	1 925	1 972	1 977	1 925	1 992	2 013	2 065	1 958	1 839	2 000	1 945	1 999	1 936	Leche
<b>Otros Pecuarios</b>														<b>Otros Pecuarios</b>
Carne de alpaca	15	15	16	15	15	16	18	12	11	12	12	15	16	Carne de alpaca
Carne de llama	12	12	11	10	11	11	13	9	9	10	10	11	12	Carne de llama
Carne de caprino	6	6	7	7	6	6	7	5	5	5	6	6	6	Carne de caprino
Carne de ovino	15	15	16	15	15	16	18	13	14	14	14	15	15	Carne de ovino

1/ Cifras Preliminares

Fuente: Ministerio de Agricultura y Gerencia Regional de Agricultura y Riego-Tacna

Elaboración: BCRP - Sucursal Arequipa. Departamento de Estudios Económicos.



**ANEXO 2**

**TACNA: EXTRACCIÓN DE ESPECIES HIDROBIOLÓGICAS 1/  
(Toneladas métricas)**

	2016							2017						
	JUN	JUL	AGO	SET	OCT	NOV	DIC	ENE	FEB	MAR	ABR	MAY	JUN	
<b>CHD 2/</b>	<b>1373</b>	<b>2 092</b>	<b>904</b>	<b>408</b>	<b>384</b>	<b>1102</b>	<b>1045</b>	<b>575</b>	<b>333</b>	<b>567</b>	<b>303</b>	<b>300</b>	<b>465</b>	<b>CHD 2/</b>
1. Fresco	1373	2 092	904	408	383	1100	1044	574	333	566	303	300	465	1. Fresco
2. Congelado	0	0	0	0	0	0	0	0	0	0	0	0	0	2. Congelado
3. Seco	0	0	0	0	1	2	0	0	0	1	0	0	0	3. Seco

1/ Cifras preliminares

2/ Consumo Humano Directo

Fuente: Ministerio de la Producción -Tacna

Elaboración: BCRP - Sucursal Arequipa. Departamento de Estudios Económicos.

**ANEXO 3**

**TACNA: PRODUCCION MINERA 1/**

	2016							2017						
	JUN	JUL	AGO	SET	OCT	NOV	DIC	ENE	FEB	MAR	ABR	MAY	JUN	
<b>MINERIA METÁLICA</b>														<b>MINERIA METÁLICA</b>
Cobre (TMF)	11 227	11 474	10 947	10 083	12 493	11 996	12 039	11 255	11 332	12 204	11 369	11 468	11 901	Cobre (TMF)
Oro (KGF)	300	281	268	244	186	376	64	385	257	278	239	255	240	Oro (KGF)
Plata (KGF)	4 076	4 457	4 088	3 984	4 568	4 616	4 272	4 395	4 555	4 830	4 303	4 778	4 816	Plata (KGF)
Molibdeno (TMF)	419	488	718	459	482	471	446	368	504	421	379	390	341	Molibdeno (TMF)

1/ Cifras Preliminares

Fuente: Ministerio de Energía y Minas.

Elaboración: BCRP - Sucursal Arequipa. Departamento de Estudios Económicos.



## ANEXO 4

TACNA: EXPORTACIONES POR TIPO DE PRODUCTO 1/  
(Valor FOB - Millones de US\$)

TIPO	2016							2017						
	JUN	JUL	AGO	SET	OCT	NOV	DIC	ENE	FEB	MAR	ABR	MAY	JUN	
<b>PRODUCTOS TRADICIONALES</b>	<b>1,2</b>	<b>13,6</b>	<b>17,4</b>	<b>16,6</b>	<b>27,7</b>	<b>27,1</b>	<b>6,0</b>	<b>20,0</b>	<b>1,2</b>	<b>2,2</b>	<b>0,0</b>	<b>3,4</b>	<b>0,0</b>	<b>PRODUCTOS TRADICIONALES</b>
Agropecuario	0,0	0,0	0,0	0,0	0,0	0,0	0,0	0,0	0,0	0,0	0,0	0,0	0,0	Agropecuario
Pesquero	0,0	0,0	0,0	0,0	0,0	0,0	0,0	0,0	0,0	0,0	0,0	0,0	0,0	Pesquero
Minero	1,2	13,6	17,4	16,6	27,7	27,1	6,0	20,0	1,2	2,2	0,0	3,4	0,0	Minero
Petroleo y Derivados	0,0	0,0	0,0	0,0	0,0	0,0	0	0,0	0,0	0,0	0,0	0,0	0,0	Petroleo y Derivados
<b>PRODUCTOS NO TRADICIONALES</b>	<b>8,0</b>	<b>10,1</b>	<b>9,8</b>	<b>8,2</b>	<b>7,8</b>	<b>12,5</b>	<b>15,6</b>	<b>9,8</b>	<b>10,0</b>	<b>10,7</b>	<b>11,1</b>	<b>6,0</b>	<b>8,4</b>	<b>PRODUCTOS NO TRADICIONALES</b>
Agropecuario	2,5	4,3	4,0	4,3	3,7	4,1	5,0	3,3	3,5	4,1	3,0	2,6	5,0	Agropecuario
Textiles	0,4	0,6	0,8	1,0	0,6	0,9	0,8	0,3	0,6	0,6	0,7	0,6	0,6	Textiles
Pesquero	2,1	3,0	2,6	1,6	2,5	2,2	4,3	5,1	4,9	4,6	3,6	1,7	1,6	Pesquero
Maderas y papeles	0,5	0,8	0,8	0,8	0,5	0,6	0,7	0,5	0,6	0,8	0,5	0,6	0,6	Maderas y papeles
Quimico	0,2	0,4	0,2	0,3	0,3	0,4	0,2	0,3	0,2	0,1	0,1	0,3	0,3	Quimico
Mineral no Metálico	0,1	0,1	0,1	0,1	0,1	0,1	0,1	0,1	0,1	0,0	0,1	0,1	0,0	Mineral no Metálico
Siderurgico	0,0	0,0	0,1	0,0	0,1	0,0	0,0	0,2	0,0	0,0	0,0	0,0	0,0	Siderurgico
Metal Mecánico	2,3	0,8	1,1	0,1	0,0	4,0	4,1	0,0	0,0	0,2	3,1	0,0	0,0	Metal Mecánico
Otros	0,1	0,2	0,2	0,1	0,1	0,3	0,4	0,1	0,1	0,1	0,1	0,1	0,2	Otros
<b>EXPORTACIONES FOB</b>	<b>9,3</b>	<b>23,6</b>	<b>27,2</b>	<b>24,8</b>	<b>35,5</b>	<b>39,6</b>	<b>21,6</b>	<b>29,8</b>	<b>11,3</b>	<b>12,9</b>	<b>11,1</b>	<b>9,4</b>	<b>8,4</b>	<b>EXPORTACIONES FOB</b>

1/ Cifras Preliminares

Fuente: SUNAT.

Elaboración: BCRP - Sucursal Arequipa. Departamento de Estudios Económicos.

ANEXO 5

**TACNA: ESTRUCTURA DE EXPORTACIONES POR PRINCIPALES PAÍSES DE DESTINO**  
**ENERO - JUNIO**  
**(Valor FOB - Millones de US\$)**

País	Principales Productos	% del Total	Valor FOB acumulado	Estructura % por país
<b>Estados Unidos</b>		<b>33,7</b>	<b>27,9</b>	<b>100,0%</b>
	Oro en las demás formas en bruto		17,2	61,5%
	Filetes de Pescado fresco o congelado		9,3	33,3%
	Filetes y demás carne de pescado, frescos, refrigerados.		0,9	3,2%
	Otros		0,6	2,1%
<b>Chile</b>		<b>24,5</b>	<b>20,3</b>	<b>100,0%</b>
	Minerales de molibdeno y sus concentrados		3,4	16,6%
	Aceitunas		3,0	14,8%
	Papel Higiénico		2,0	9,7%
	Otros		12,0	59,0%
<b>Brasil</b>		<b>10,0</b>	<b>8,3</b>	<b>100,0%</b>
	Aceitunas preparadas o conservadas, sin congelar		3,9	47,3%
	Orégano fresco o seco		3,6	43,7%
	Otros		0,8	9,1%
<b>España</b>		<b>5,2</b>	<b>4,3</b>	<b>100,0%</b>
	Jibias, globitos, calamares y potas		1,5	35,8%
	Orégano fresco o seco		0,9	20,7%
	Otros		1,9	43,6%
<b>Países Bajos</b>		<b>4,3</b>	<b>3,5</b>	<b>100,0%</b>
	Minerales de molibdeno y sus concentrados		3,5	99,6%
	Otros		0,0	0,4%
<b>Japón</b>		<b>3,9</b>	<b>3,3</b>	<b>100,0%</b>
	Higados, Huevas y lechas secos o ahumados		2,7	84,0%
	Otros		0,5	16,0%
<b>RP China</b>		<b>2,7</b>	<b>2,3</b>	<b>100,0%</b>
	Pescado congelado Higados, huevas y lechas		1,0	43,0%
	Higados, Huevas y lechas secos o ahumados		0,7	30,9%
	Otros		0,6	26,1%
<b>Italia</b>		<b>2,5</b>	<b>2,1</b>	<b>100,0%</b>
	Cátodos de cobre refinado		1,7	80,5%
	Otros		0,4	19,5%
<b>Otros</b>		<b>13,1</b>	<b>10,9</b>	
<b>TOTAL</b>		<b>100,0</b>	<b>82,9</b>	

Fuente: SUNAT

Elaboración: BCRP - Sucursal Arequipa. Departamento de Estudios Económicos.



## ANEXO 6

**TACNA: ESTRUCTURA DE EXPORTACIONES POR PRINCIPALES PRODUCTOS**  
**ENERO - JUNIO**  
**(Valor FOB - Millones de US\$)**

Producto	% del Total	Valor FOB acumulado	Estructura % por país
<b>Oro en las demás formas en bruto</b>	<b>20,7</b>	<b>17,2</b>	<b>100,0%</b>
Estados Unidos		17,2	100,0%
Otros		0,0	0,0%
<b>Filetes de Pescado fresco o congelado</b>	<b>11,2</b>	<b>9,3</b>	<b>100,0%</b>
Estados Unidos		9,3	100,0%
Otros		0,0	0,0%
<b>Minerales de molibdeno y sus concentrados</b>	<b>9,4</b>	<b>7,8</b>	<b>100,0%</b>
Países Bajos		3,5	45,2%
Chile		3,4	43,2%
Otros		0,9	11,5%
<b>Orégano fresco o seco</b>	<b>9,1</b>	<b>7,6</b>	<b>100,0%</b>
Brasil		3,6	47,9%
Otros		3,9	52,1%
<b>Aceitunas preparadas o conservadas, sin congelar</b>	<b>6,1</b>	<b>5,1</b>	<b>100,0%</b>
Brasil		3,9	77,5%
Otros		1,1	22,5%
<b>Higados, Huevas y lechas secos o ahumados</b>	<b>4,3</b>	<b>3,6</b>	<b>100,0%</b>
Japón		2,7	76,6%
Otros		0,8	23,4%
<b>Aceitunas</b>	<b>4,0</b>	<b>3,3</b>	<b>100,0%</b>
Chile		3,0	91,2%
Otros		0,3	8,8%
<b>Papel Higienico</b>	<b>3,4</b>	<b>2,8</b>	<b>100,0%</b>
Chile		2,0	69,1%
Otros		0,9	30,9%
<b>Otros</b>	<b>31,7</b>	<b>26,3</b>	
<b>TOTAL</b>	<b>100,0</b>	<b>82,9</b>	

Fuente: SUNAT

Elaboración: BCRP - Sucursal Arequipa. Departamento de Estudios Económicos.





ANEXO 7

TACNA: IMPORTACIONES 1/  
(Valor FOB - Millones de US\$)

	2016							2017						
	JUN	JUL	AGO	SET	OCT	NOV	DIC	ENE	FEB	MAR	ABR	MAY	JUN	
<b>I. BIENES DE CONSUMO</b>	<b>14,4</b>	<b>19,1</b>	<b>21,2</b>	<b>19,3</b>	<b>20,4</b>	<b>22,9</b>	<b>17,7</b>	<b>16,0</b>	<b>16,1</b>	<b>18,1</b>	<b>16,6</b>	<b>17,9</b>	<b>22,0</b>	<b>I. BIENES DE CONSUMO</b>
Bienes de Consumo no Duradero	13,2	16,9	18,3	16,5	18,0	20,2	15,7	13,6	14,2	16,3	14,8	16,2	19,9	Bienes de Consumo no Duradero
Bienes de Consumo Duradero	1,2	2,2	2,9	2,7	2,4	2,6	2,0	2,4	1,9	1,8	1,8	1,6	2,1	Bienes de Consumo Duradero
<b>II. INSUMOS</b>	<b>2,7</b>	<b>3,9</b>	<b>5,4</b>	<b>4,9</b>	<b>5,5</b>	<b>3,5</b>	<b>5,1</b>	<b>4,7</b>	<b>5,3</b>	<b>5,6</b>	<b>3,7</b>	<b>4,6</b>	<b>3,9</b>	<b>II. INSUMOS</b>
Combustibles, Lubricantes y Conexos	0,0	0,1	0,2	0,1	1,0	0,9	0,5	0,6	0,7	1,0	0,8	0,9	0,6	Combustibles, Lubricantes y Conexos
Materias Primas para la Agricultura	0,0	0,1	0,5	0,3	0,1	0,1	0,4	0,2	0,3	0,5	0,3	0,1	0,0	Materias Primas para la Agricultura
Materias Primas para la Industria	2,6	3,7	4,7	4,4	4,4	2,5	4,1	3,9	4,3	4,0	2,6	3,7	3,2	Materias Primas para la Industria
<b>III. BIENES DE CAPITAL Y MATERIALES DE CONSTRUCCIÓN</b>	<b>18,6</b>	<b>29,9</b>	<b>25,9</b>	<b>36,9</b>	<b>26,8</b>	<b>36,7</b>	<b>39,4</b>	<b>14,0</b>	<b>29,8</b>	<b>28,4</b>	<b>22,3</b>	<b>25,9</b>	<b>31,2</b>	<b>III. BIENES DE CAPITAL Y MATERIALES DE CONSTRUCCIÓN</b>
Materiales de Construcción	0,5	1,0	0,9	1,3	1,4	0,9	0,6	1,0	0,9	1,1	0,9	1,3	1,2	Materiales de Construcción
Bienes de Capital para la Agricultura	0,0	0,1	0,1	0,3	0,2	0,1	0,2	1,2	0,1	0,2	0,1	0,2	0,2	Bienes de Capital para la Agricultura
Bienes de Capital para la Industria	1,3	3,6	2,1	7,0	5,3	3,6	5,6	2,8	7,6	5,1	2,3	3,2	6,3	Bienes de Capital para la Industria
Equipos de Transporte	16,8	25,3	22,8	28,3	19,9	32,2	33,0	9,0	21,1	22,1	19,0	21,2	23,6	Equipos de Transporte
<b>TOTAL</b>	<b>35,7</b>	<b>52,9</b>	<b>52,5</b>	<b>61,0</b>	<b>52,6</b>	<b>63,1</b>	<b>62,1</b>	<b>34,7</b>	<b>51,2</b>	<b>52,1</b>	<b>42,7</b>	<b>48,4</b>	<b>57,1</b>	<b>TOTAL</b>

1/ Cifras preliminares

Fuente: Superintendencia Nacional de Aduanas y de Administración Tributaria

Elaboración: BCRP - Sucursal Arequipa. Departamento de Estudios Económicos.



## ANEXO 8

**TACNA: ESTRUCTURA DE IMPORTACIONES POR PRINCIPALES PAÍSES DE DESTINO  
ENERO - JUNIO  
(Valor FOB - Millones de US\$)**

País	Principales Productos	% del Total	Valor FOB acumulado	Estructura % por país
<b>Chile</b>		<b>35,0</b>	<b>100,2</b>	<b>100,0%</b>
	Manzanas frescas		8,9	8,9%
	Los demás calzados con parte superior de materia textil		5,9	5,9%
	Peras		4,1	4,1%
	Los demás abrigos de fibras sintéticas o artificiales		3,9	3,9%
	Abrigos, chaquetones y capas de fibras sintéticas o artificiales		3,5	3,5%
	Otros		73,8	73,7%
<b>Reino Unido</b>		<b>20,8</b>	<b>59,5</b>	<b>100,0%</b>
	Vehículos diesel para transporte de mercancías		31,9	53,6%
	Tractores de carretera para semirremolques		22,3	37,5%
	Los demás Vehículos automóviles para transporte		3,0	5,0%
	Otros		2,4	4,0%
<b>Brasil</b>		<b>17,9</b>	<b>51,2</b>	<b>100,0%</b>
	Los demás Vehículos automóviles para transporte		17,5	34,2%
	Tractores de carretera para semirremolques		15,3	29,8%
	Vehículos diesel para transporte de mercancías		8,6	16,7%
	Otros		9,9	19,3%
<b>Singapur</b>		<b>6,6</b>	<b>19,0</b>	<b>100,0%</b>
	Los demás calzados con parte superior de materia textil		7,8	41,0%
	Los demás calzados que cubran el tobillo		3,4	17,9%
	Otros		7,8	41,1%
<b>Zonas Francas Del Perú</b>		<b>5,3</b>	<b>15,2</b>	<b>100,0%</b>
	Ladrillos de construcción		4,0	26,4%
	Radiales		2,2	14,6%
	Ropas de fibras sintéticas o artificiales		2,0	13,4%
	Otros		6,9	45,6%
<b>Republica Popular De China</b>		<b>4,1</b>	<b>11,8</b>	<b>100,0%</b>
	Los demás Vehículos automóviles para transporte		1,4	12,3%
	Motocicletas y velocípedos con motor de émbolo > 50 cm3		1,0	8,2%
	Los demás hilos y cables para tensión <= a 80 V		0,7	6,1%
	Otros		8,7	73,4%
<b>Otros</b>		<b>10,3</b>	<b>29,4</b>	
<b>TOTAL</b>		<b>100,0</b>	<b>286,2</b>	

Fuente: SUNAT

Elaboración: BCRP - Sucursal Arequipa. Departamento de Estudios Económicos.



ANEXO 9

TACNA: ESTRUCTURA DE IMPORTACIONES POR PRINCIPALES PRODUCTOS  
ENERO - JUNIO  
(Valor FOB - Millones de US\$)

Producto	% del Total	Valor FOB acumulado	Estructura % por país
<b>Vehículos diesel para transporte de mercancías</b>	<b>14,1</b>	<b>40,4</b>	<b>100,0%</b>
Reino Unido		31,9	78,8%
Brasil		8,6	21,2%
Otros		0,0	0,0%
<b>Tractores de carretera para semirremolques</b>	<b>13,2</b>	<b>37,6</b>	<b>100,0%</b>
Reino Unido		22,3	59,2%
Brasil		15,3	40,6%
Otros		0,1	0,2%
<b>Los demás Vehículos automóviles para transporte</b>	<b>8,4</b>	<b>24,1</b>	<b>100,0%</b>
Brasil		17,5	72,6%
Reino Unido		3,0	12,4%
Uruguay		2,2	9,0%
Otros		1,4	6,0%
<b>Los demás calzados con parte superior de materia textil</b>	<b>5,4</b>	<b>15,4</b>	<b>100,0%</b>
Singapur		7,8	50,4%
Chile		5,9	38,4%
Otros		1,7	11,2%
<b>Manzanas frescas</b>	<b>3,1</b>	<b>8,9</b>	<b>100,0%</b>
Chile		8,9	100,0%
Otros		0,0	0,0%
<b>Los demás calzados que cubran el tobillo</b>	<b>2,9</b>	<b>8,2</b>	<b>100,0%</b>
Singapur		3,4	41,2%
Otros		4,8	58,8%
<b>Demás partes destinadas a las máquinas (grúas)</b>	<b>1,7</b>	<b>4,8</b>	<b>100,0%</b>
Chile		2,5	52,5%
Brasil		2,3	47,5%
Otros		0,0	0,0%
<b>Peras</b>	<b>1,4</b>	<b>4,1</b>	<b>100,0%</b>
Chile		4,1	100,0%
Otros		0,0	0,0%
<b>Otros</b>	<b>49,8</b>	<b>142,6</b>	
<b>TOTAL</b>	<b>100,0</b>	<b>286,2</b>	

Fuente: SUNAT

Elaboración: BCRP - Sucursal Arequipa. Departamento de Estudios Económicos.



**ANEXO 10**

**TACNA: INGRESOS RECAUDADOS POR EL GOBIERNO CENTRAL**  
(Millones de soles)

	2016							2017						
	JUN	JUL	AGO	SET	OCT	NOV	DIC	ENE	FEB	MAR	ABR	MAY	JUN	
<b>I. INGRESOS TRIBUTARIOS</b>	<b>47</b>	<b>57</b>	<b>54</b>	<b>65</b>	<b>58</b>	<b>64</b>	<b>60</b>	<b>56</b>	<b>45</b>	<b>55</b>	<b>46</b>	<b>52</b>	<b>51</b>	<b>I. INGRESOS TRIBUTARIOS</b>
<b>1. Impuesto a los Ingresos</b>	<b>8</b>	<b>7</b>	<b>9</b>	<b>9</b>	<b>8</b>	<b>9</b>	<b>9</b>	<b>10</b>	<b>8</b>	<b>11</b>	<b>10</b>	<b>7</b>	<b>6</b>	<b>1. Impuesto a los Ingresos</b>
- Personas Naturales	3	2	3	2	2	2	2	3	2	2	3	2	2	- Personas Naturales
- Personas Jurídicas	5	5	6	7	6	6	6	7	6	6	5	4	3	- Personas Jurídicas
- Regularizaciones	0	0	0	0	0	0	0	0	0	2	2	0	0	- Regularizaciones
<b>2. Impuesto a la Importación</b>	<b>4</b>	<b>7</b>	<b>6</b>	<b>6</b>	<b>6</b>	<b>6</b>	<b>6</b>	<b>5</b>	<b>4</b>	<b>5</b>	<b>3</b>	<b>6</b>	<b>6</b>	<b>2. Impuesto a la Importación</b>
<b>3. Impuesto General a las Ventas</b>	<b>33</b>	<b>42</b>	<b>37</b>	<b>48</b>	<b>43</b>	<b>47</b>	<b>43</b>	<b>39</b>	<b>32</b>	<b>38</b>	<b>31</b>	<b>37</b>	<b>37</b>	<b>3. Impuesto General a las Ventas</b>
- Operaciones Internas	7	5	7	8	8	7	6	10	7	6	7	7	7	- Operaciones Internas
- Operaciones Externas	26	36	30	40	35	40	37	29	26	32	25	30	30	- Operaciones Externas
<b>4. Impuesto Selectivo al Consumo</b>	<b>0</b>	<b>0</b>	<b>0</b>	<b>0</b>	<b>0</b>	<b>1</b>	<b>0</b>	<b>0</b>	<b>0</b>	<b>0</b>	<b>0</b>	<b>1</b>	<b>0</b>	<b>4. Impuesto Selectivo al Consumo</b>
<b>5. Otros Ingresos Tributarios</b>	<b>2</b>	<b>2</b>	<b>2</b>	<b>2</b>	<b>2</b>	<b>2</b>	<b>1</b>	<b>2</b>	<b>1</b>	<b>2</b>	<b>1</b>	<b>2</b>	<b>2</b>	<b>5. Otros Ingresos Tributarios</b>
<b>II. INGR. NO TRIBUTARIOS</b>	<b>0</b>	<b>0</b>	<b>0</b>	<b>0</b>	<b>0</b>	<b>0</b>	<b>0</b>	<b>0</b>	<b>0</b>	<b>0</b>	<b>0</b>	<b>0</b>	<b>0</b>	<b>II. INGR. NO TRIBUTARIOS</b>
<b>INGRESOS CORRIENTES (I+II)</b>	<b>47</b>	<b>58</b>	<b>54</b>	<b>65</b>	<b>59</b>	<b>64</b>	<b>60</b>	<b>56</b>	<b>46</b>	<b>56</b>	<b>46</b>	<b>52</b>	<b>51</b>	<b>INGRESOS CORRIENTES (I+II)</b>

Fuente: SUNAT.

Elaboración: BCRP.Sucursal Arequipa. Departamento de Estudios Económicos

ANEXO 11

TACNA: EJECUCIÓN DE GASTOS DEL GOBIERNO NACIONAL 3/  
(Millones de soles)

	2016							2017						
	JUN	JUL	AGO	SET	OCT	NOV	DIC	ENE	FEB	MAR	ABR	MAY	JUN	
<b>GASTOS NO FINANCIEROS</b>	46	46	95	95	49	62	106	49	57	89	51	58	76	<b>GASTOS NO FINANCIEROS</b>
<b>A. GASTOS CORRIENTES</b>	35	37	30	31	36	41	49	29	35	41	34	36	53	<b>A. GASTOS CORRIENTES</b>
1. Remuneraciones	23	21	18	18	18	21	21	22	22	22	21	21	21	1. Remuneraciones
2. Bienes y servicios	7	7	7	8	13	16	19	4	6	10	7	9	23	2. Bienes y servicios
3. Transferencias 1/	5	9	5	5	5	4	9	3	8	9	6	6	9	3. Transferencias 1/
<b>B. GASTOS DE CAPITAL</b>	11	8	65	64	13	22	57	20	22	48	17	22	24	<b>B. GASTOS DE CAPITAL</b>
1. Formación bruta de capital	11	8	65	64	13	22	56	20	22	42	17	22	24	1. Formación bruta de capital
2. Otros gastos de capital 2/	0	0	0	0	0	0	1	0	0	7	0	0	0	2. Otros gastos de capital 2/

1/ Incluye el pago de pensiones, donaciones, transferencias y otros gastos corrientes.

2/ Incluye donaciones y transferencias.

3/ Información actualizada al 30 de junio de 2017

Fuente: MEF

Elaboración: BCRP.Sucursal Arequipa. Departamento de Estudios Económicos



**ANEXO 12**

**TACNA: EJECUCIÓN DE GASTOS DEL GOBIERNO REGIONAL 3/**  
(Millones de soles)

	2016							2017						
	JUN	JUL	AGO	SET	OCT	NOV	DIC	ENE	FEB	MAR	ABR	MAY	JUN	
<b>GASTOS NO FINANCIEROS</b>	<b>30</b>	<b>37</b>	<b>33</b>	<b>39</b>	<b>36</b>	<b>32</b>	<b>62</b>	<b>29</b>	<b>31</b>	<b>35</b>	<b>34</b>	<b>32</b>	<b>44</b>	<b>GASTOS NO FINANCIEROS</b>
<b>A. GASTOS CORRIENTES</b>	<b>26</b>	<b>32</b>	<b>29</b>	<b>35</b>	<b>28</b>	<b>28</b>	<b>51</b>	<b>26</b>	<b>24</b>	<b>28</b>	<b>28</b>	<b>28</b>	<b>35</b>	<b>A. GASTOS CORRIENTES</b>
1. Remuneraciones	18	20	18	18	18	19	24	20	18	19	19	19	20	1. Remuneraciones
2. Bienes y servicios	4	8	7	7	7	6	19	2	3	5	6	5	6	2. Bienes y servicios
3. Transferencias 1/	4	4	4	10	3	3	8	4	3	4	3	4	9	3. Transferencias 1/
<b>B. GASTOS DE CAPITAL</b>	<b>4</b>	<b>5</b>	<b>4</b>	<b>4</b>	<b>8</b>	<b>4</b>	<b>11</b>	<b>3</b>	<b>7</b>	<b>7</b>	<b>6</b>	<b>4</b>	<b>10</b>	<b>B. GASTOS DE CAPITAL</b>
1. Formación bruta de capital	4	5	4	4	8	4	11	3	7	7	6	4	10	1. Formación bruta de capital
2. Otros gastos de capital 2/	0	0	0	0	0	0	0	0	0	0	0	0	0	2. Otros gastos de capital 2/

1/ Incluye el pago de pensiones, donaciones, transferencias y otros gastos corrientes.

2/ Incluye donaciones y transferencias.

3/ Información actualizada al 30 de junio de 2017

Fuente: MEF

Elaboración: BCRP.Sucursal Arequipa. Departamento de Estudios Económicos

**ANEXO 13**

**TACNA: EJECUCIÓN DE GASTOS DE LOS GOBIERNOS LOCALES 3/**  
(Millones de soles)

	2016							2017						
	JUN	JUL	AGO	SET	OCT	NOV	DIC	ENE	FEB	MAR	ABR	MAY	JUN	
<b>GASTOS NO FINANCIEROS</b>	<b>29</b>	<b>39</b>	<b>32</b>	<b>35</b>	<b>31</b>	<b>32</b>	<b>66</b>	<b>13</b>	<b>27</b>	<b>44</b>	<b>37</b>	<b>22</b>	<b>32</b>	<b>GASTOS NO FINANCIEROS</b>
<b>A. GASTOS CORRIENTES</b>	<b>17</b>	<b>19</b>	<b>19</b>	<b>19</b>	<b>17</b>	<b>16</b>	<b>28</b>	<b>9</b>	<b>15</b>	<b>17</b>	<b>16</b>	<b>14</b>	<b>17</b>	<b>A. GASTOS CORRIENTES</b>
1. Remuneraciones	6	6	6	5	5	6	7	5	6	6	5	5	6	1. Remuneraciones
2. Bienes y servicios	11	12	12	13	11	9	20	4	8	11	9	8	10	2. Bienes y servicios
3. Transferencias 1/	1	1	1	1	1	1	1	0	0	1	2	1	1	3. Transferencias 1/
<b>B. GASTOS DE CAPITAL</b>	<b>12</b>	<b>20</b>	<b>13</b>	<b>16</b>	<b>14</b>	<b>16</b>	<b>38</b>	<b>5</b>	<b>12</b>	<b>27</b>	<b>21</b>	<b>8</b>	<b>15</b>	<b>B. GASTOS DE CAPITAL</b>
1. Formación bruta de capital	12	19	13	15	14	16	38	5	12	27	21	8	15	1. Formación bruta de capital
2. Otros gastos de capital 2/	0	1	0	1	0	0	0	0	0	0	0	0	0	2. Otros gastos de capital 2/

1/ Incluye el pago de pensiones, donaciones, transferencias y otros gastos corrientes.

2/ Incluye donaciones y transferencias.

3/ Información actualizada al 30 de junio de 2017

Fuente: MEF

Elaboración: BCRP.Sucursal Arequipa. Departamento de Estudios Económicos



**ANEXO 14**

**TACNA: CRÉDITOS**  
(Saldo en millones de soles)

ENTIDADES	2016							2017						ENTIDADES
	JUN	JUL	AGO	SET	OCT	NOV	DIC	ENE	FEB	MAR	ABR	MAY	JUN	
<b>I. BANCO DE LA NACIÓN</b>	59	59	60	60	61	61	62	63	64	64	65	66	67	<b>I. BANCO DE LA NACIÓN</b>
<b>II. AGROBANCO</b>	18	18	19	19	19	19	20	19	19	19	19	19	18	<b>II. AGROBANCO</b>
<b>III. BANCA MÚLTIPLE</b>	1202	1186	1182	1207	1209	1235	1238	1221	1207	1238	1260	1279	1289	<b>III. BANCA MÚLTIPLE</b>
<b>IV. INSTIT. NO BANCARIAS</b>	575	580	589	606	617	635	645	646	658	667	676	684	694	<b>IV. INSTIT. NO BANCARIAS</b>
Empresas Financieras	159	159	159	162	161	164	165	164	166	169	171	173	174	Empresas Financieras
Cajas Municipales	415	420	429	443	456	470	480	482	492	498	504	510	519	Cajas Municipales
<b>TOTAL (I+II+III)</b>	<b>1854</b>	<b>1844</b>	<b>1850</b>	<b>1892</b>	<b>1906</b>	<b>1950</b>	<b>1965</b>	<b>1949</b>	<b>1948</b>	<b>1988</b>	<b>2020</b>	<b>2048</b>	<b>2068</b>	<b>TOTAL (I+II+III)</b>
Moneda Nacional	1558	1576	1587	1617	1650	1695	1714	1713	1725	1773	1807	1822	1842	Moneda Nacional
Moneda Extranjera	296	268	263	275	256	255	250	236	223	215	213	226	225	Moneda Extranjera

Fuente: SBS y AFP

Elaboración: BCRP-Sucursal Arequipa. Departamento de Estudios Económicos



ANEXO 15

TACNA: DEPÓSITOS  
(Saldo en millones de soles)

ENTIDADES	2016							2017						ENTIDADES
	JUN	JUL	AGO	SET	OCT	NOV	DIC	ENE	FEB	MAR	ABR	MAY	JUN	
<b>I. BANCO DE LA NACIÓN</b>	270	273	271	271	266	261	265	259	252	251	250	253	258	<b>I. BANCO DE LA NACIÓN</b>
<b>II. BANCA MÚLTIPLE</b>	840	865	877	860	856	843	868	839	820	889	877	839	841	<b>II. BANCA MÚLTIPLE</b>
<b>III. INSTIT. NO BANCARIAS</b>	391	402	404	421	431	435	431	446	448	456	470	472	480	<b>III. INST. NO BANCARIAS</b>
Empresas Financieras	17	18	17	18	17	18	19	18	18	18	19	19	19	Empresas Financieras
Cajas Municipales	374	384	387	403	414	416	412	428	430	438	452	453	461	Cajas Municipales
<b>TOTAL (I+II+III)</b>	<b>1500</b>	<b>1539</b>	<b>1553</b>	<b>1552</b>	<b>1554</b>	<b>1538</b>	<b>1563</b>	<b>1544</b>	<b>1520</b>	<b>1596</b>	<b>1598</b>	<b>1564</b>	<b>1578</b>	<b>TOTAL (I+II+III)</b>
Moneda Nacional	1035	1065	1081	1099	1099	1097	1110	1114	1090	1128	1126	1118	1130	Moneda Nacional
Moneda Extranjera	465	474	473	453	454	442	453	430	429	468	471	446	448	Moneda Extranjera

Fuente: SBS y AFP

Elaboración: BCRP-Sucursal Arequipa. Departamento de Estudios Económicos



**ANEXO 16**

**TACNA: TASA DE MOROSIDAD  
(En Porcentajes)**

ENTIDADES	2016								2017					ENTIDADES FINANCIERAS
	MAY	JUN	JUL	AGO	SEP	OCT	NOV	DIC	ENE	FEB	MAR	ABR	MAY	
<b>A. BANCO DE LA NACIÓN</b>	1,0	1,0	1,0	1,0	1,0	1,0	1,0	1,0	1,0	1,0	1,0	1,0	1,0	<b>A. BANCO DE LA NACIÓN</b>
<b>B. AGROBANCO</b>	11,7	10,2	10,5	10,8	8,4	7,9	10,8	7,8	5,3	5,1	4,8	4,5	4,5	<b>B. AGROBANCO</b>
<b>C. BANCA MÚLTIPLE</b>	5,0	4,7	4,4	5,2	5,0	5,1	5,2	4,6	4,7	4,7	4,7	4,8	4,8	<b>C. BANCA MÚLTIPLE</b>
<b>D. INSTIT. NO BANCARIAS</b>														<b>D. INSTIT. NO BANCARIAS</b>
Empresas Financieras	5,6	5,6	5,6	5,5	5,3	5,3	5,5	4,2	4,7	4,6	4,4	4,6	4,8	Empresas Financieras
Cajas Municipales	7,7	6,5	6,7	6,4	6,2	6,3	6,4	5,3	5,7	5,6	5,5	5,5	5,5	Cajas Municipales
Edpymes	14,4	11,0	12,7	10,8	17,2	16,7	10,8	11,5	18,4	16,2	21,5	21,6	21,3	Edpymes
<b>TOTAL</b>	<b>5,6</b>	<b>5,2</b>	<b>5,0</b>	<b>5,4</b>	<b>5,2</b>	<b>5,3</b>	<b>5,4</b>	<b>4,6</b>	<b>4,8</b>	<b>4,8</b>	<b>4,7</b>	<b>4,8</b>	<b>4,9</b>	<b>TOTAL</b>

Fuente: SBS y AFP

Elaboración: BCRP-Sucursal Arequipa. Departamento de Estudios Económicos.