

BANCO CENTRAL DE RESERVA DEL PERU

SUCURSAL AREQUIPA



AREQUIPA: Síntesis de Actividad Económica

Diciembre 2017¹

Departamento de Estudios Económicos

¹ En el presente informe participaron Lizzie Jugo, Nilda Cabrera, Alberto Carrasco y Angel Frisancho.

ÍNDICE

| | <i>Página</i> |
|--|---------------|
| RESUMEN EJECUTIVO | 3 |
| I. ACTIVIDAD PRODUCTIVA..... | 5 |
| 1. Actividad primaria | 5 |
| 1.1 Sector agropecuario | 5 |
| 1.2 Sector pesca..... | 7 |
| 1.3 Sector minería | 8 |
| 2. Otros indicadores sectoriales | 9 |
| 2.1 Sector manufactura..... | 9 |
| 2.2 Sector construcción | 10 |
| 2.3 Arribos a los establecimientos de hospedaje..... | 11 |
| II. ASPECTOS LABORALES | 11 |
| 1. Empleo..... | 11 |
| III. SECTOR EXTERNO | 12 |
| 1. Exportaciones | 12 |
| IV. CRÉDITO Y DEPÓSITOS | 14 |
| 1. Crédito | 14 |
| 2. Depósitos..... | 15 |
| V. EJECUCION DEL PRESUPUESTO DE GASTOS DEL GOBIERNO GENERAL | 17 |
| 1. Ejecución del gasto corriente no financiero..... | 17 |
| 2. Ejecución del gasto de Capital | 17 |
| VI. ANEXOS..... | 20 |

RESUMEN EJECUTIVO

Principales hechos de importancia

- En el mes de diciembre, los sectores **pesca** y **agropecuario** se expandieron 88,7 y 6,1 por ciento, respectivamente. Por otro lado, la actividad **minera** decreció 11,9 por ciento.
- Los otros **indicadores económicos** registraron dinamismos distintos. El **sector manufactura** y la **inversión pública** se contrajeron 13,1 por ciento y 12,4 por ciento, respectivamente; en tanto que reportaron un comportamiento positivo los **despachos de cemento** (6,4 por ciento), **arribo de turistas** (19,6 por ciento), los **créditos** (4,5 por ciento) y los **depósitos** (8,3 por ciento), las **exportaciones** (18,9 por ciento) y el **empleo** (0,5 por ciento).

Actividad primaria

- El **sector agropecuario** reportó un incremento de 6,1 por ciento en el periodo interanual, ante la mayor producción del subsector agrícola, empero atenuado parcialmente por la caída del subsector pecuario. Al finalizar el año, el desempeño del sector fue positivo, alcanzando 1,6 de crecimiento, explicado por los resultados positivos del subsector agrícola (81,0 por ciento) y pecuario (82,4 por ciento).
- El **sector pesquero** mostró un dinamismo positivo, creciendo 88,7 por ciento en el periodo interanual, debido a la mayor pesca dirigido al consumo humano directo (55,6 por ciento). Al cierre del año, el sector alcanzó un decrecimiento de 47,7 por ciento, explicado por la menor captura de especies marinas, tanto para el consumo humano directo (-43,1 por ciento) como indirecto (-54,8 por ciento).
- El **sector minero** se contrajo 11,9 por ciento en el periodo interanual, ante la menor producción del metal rojo (-17,4 por ciento) y de molibdeno (-24,5 por ciento). Al finalizar el año, la producción minera registró un incremento de 4,1 por ciento, debido a la mayor extracción de concentrado de molibdeno (30,6 por ciento), oro (31,2 por ciento) y, en menor medida, por plomo (9,1 por ciento) y zinc (15,0 por ciento).

Otros indicadores de actividad económica

- El **sector manufactura** disminuyó 13,1 por ciento en el periodo interanual, explicado por la menor producción tanto del sector fabril primario (-38,9 por ciento) como no primario (-7,4 por ciento). Al finalizar el año, el resultado del sector no fue distinto, registrando una contracción de 7,5 por ciento, ante el menor dinamismo de la manufactura primaria (-21,3 por ciento) y no primaria (-4,4 por ciento).
- Los **despachos de cemento** crecieron 6,4 por ciento en el período interanual; mientras que al cierre del año, los despachos alcanzaron una expansión acumulada de 2,0 por ciento en relación al mismo periodo del año anterior.
- El **arribo de turistas** a los establecimientos de hospedaje registró un crecimiento de 19,6 por ciento, en el periodo interanual. Este resultado obedeció a la mayor afluencia de turistas nacionales (30,6 por ciento), en contraste a los menores arribos de turistas extranjeros (-28,4 por ciento). Al finalizar el año, el sector se contrajo en 5,0 por ciento, tanto por el menor flujo de turistas nacionales (-4,7 por ciento) como extranjeros (-6,2 por ciento).

- El **empleo** en empresas privadas formales con 10 y más trabajadores, registró un ligero incremento de 0,5 por ciento, en términos interanuales, ante la mayor demanda laboral de los sectores extractivo (9,1 por ciento); transportes, almacenes y comunicaciones (4,0 por ciento) y manufactura (0,8 por ciento). Entre enero y noviembre, la demanda laboral creció 1,6 por ciento, explicado por la mayor contratación de personal de los sectores extractivos (10,7 por ciento) y transportes, almacenes y comunicaciones (9,0 por ciento).
- Las **exportaciones** regionales se expandieron 18,9 por ciento, en el período interanual, debido a los mayores embarques de productos tradicionales (19,6 por ciento) y no tradicionales (12,4 por ciento). Al concluir el año, las exportaciones regionales sumaron US\$ 5 061,0 millones, lo que significó un crecimiento de 14,3 por ciento.
- En el mes de análisis, los **créditos** y **depósitos** registraron una expansión de 4,5 y 8,3 por ciento, respectivamente.
- La **inversión pública** alcanzó S/ 338,0 millones, lo que significó un decremento de 12,4 por ciento en el periodo interanual. En el año 2017, la inversión sumó S/ 1 696,0 millones, registrando una variación positiva de 22,2 por ciento, principalmente por la mayor inversión del Gobierno Regional (49,3 por ciento).

CUADRO N° 1
OTROS INDICADORES DE ACTIVIDAD ECONÓMICA
 (Variación % respecto a similar mes del año anterior)

| | Jun.17 | Jul.17 | Ago.17 | Sep.17 | Oct.17 | Nov.17 | Dic.17 |
|---|--------|--------|---------|---------|---------|--------|---------|
| Producción industrial 1/ | ↓ -9,6 | ↑ 0,7 | ↓ -15,8 | ↓ -9,7 | ↑ 2,0 | ↓ -9,2 | ↓ -13,1 |
| Despachos de cemento | ↑ 4,2 | ↓ -0,2 | ↑ 7,0 | ↑ 4,4 | ↑ 11,7 | ↑ 7,9 | ↑ 6,4 |
| Arribos a establecimientos de hospedaje | ↓ -0,7 | ↓ -5,7 | ↓ -3,8 | ↓ -14,8 | ↓ -13,0 | ↑ 9,5 | ↑ 19,6 |
| Empleo | ↑ 1,6 | ↑ 1,2 | ↑ 1,2 | ↑ 0,4 | ↑ 0,2 | ↑ 0,5 | n.d |
| Exportaciones | ↑ 39,5 | ↓ -9,5 | ↑ 15,6 | ↑ 49,9 | ↑ 6,7 | ↑ 17,9 | ↑ 18,9 |
| Crédito total 2/ | ↑ 4,1 | ↑ 4,2 | ↑ 4,9 | ↑ 5,6 | ↑ 4,6 | ↑ 4,6 | ↑ 4,5 |
| Depósitos 2/ | ↑ 9,5 | ↑ 6,9 | ↑ 5,8 | ↑ 7,7 | ↑ 9,1 | ↑ 7,1 | ↑ 8,3 |
| Inversión Pública 1/ | ↑ 47,2 | ↑ 0,8 | ↑ 2,4 | ↑ 36,2 | ↑ 188,2 | ↑ 10,4 | ↓ -12,4 |

1/ En términos reales

2/ En términos nominales

3/ En empresas de 10 a más trabajadores situadas en la ciudad de Arequipa.

Fuente: BCRP – Sucursal Arequipa, SBS, SUNAT, MTPE y MEF.

I. ACTIVIDAD PRODUCTIVA

1. Actividad primaria

1.1 Sector agropecuario

- En diciembre, el sector agropecuario registro un crecimiento de 6,1 por ciento en términos interanuales, a causa de la mayor producción del subsector agrícola (12,7 por ciento), explicada por las mayores áreas cosechadas de productos orientados tanto hacia el mercado externo e interno, los que contribuyeron con 3,0 y 9,7 por ciento al resultado total del mes, respectivamente. En contraste, el subsector pecuario registró una reducción (-2,1 por ciento). Al finalizar el año, la actividad agropecuaria se expandió 1,6 por ciento, ante la mayor producción pecuaria (2,4 por ciento) y agrícola (1,0 por ciento).

CUADRO N° 2
SECTOR AGROPECUARIO 1/
(Miles de toneladas)

| Subsectores | Estructura Porcentual 2015 2/ | Diciembre | | | Enero - Diciembre | | | | |
|--|-------------------------------------|-----------|-------|-------------|-----------------------------------|--------|--------|------------|-----------------------------------|
| | | 2016 | 2017 | Var.% | Contribución al crecimiento 3/ | 2016 | 2017 | Var.% | Contribución al crecimiento 3/ |
| SECTOR AGRÍCOLA | 59,9 | | | 12,7 | 7,0 | | | 1,0 | 0,6 |
| Orientada al mercado externo y agroindustria 2/ | 6,0 | | | 17,7 | 3,0 | | | 4,0 | 0,6 |
| Alcachofa | 1,2 | 4,2 | 6,1 | 47,0 | 1,5 | 26,3 | 55,9 | 112,8 | 1,8 |
| Aji Paprika | 0,4 | 0,0 | 0,0 | - | - | 4,8 | 5,3 | 8,9 | 0,1 |
| Olivo | 0,2 | 0,0 | 0,0 | - | - | 21,3 | 3,0 | -86,0 | -1,6 |
| Orégano | 0,8 | 0,4 | 0,4 | -9,8 | -0,1 | 5,6 | 5,0 | -11,9 | -0,1 |
| Palta | 0,6 | 0,0 | 0,0 | - | - | 12,6 | 15,9 | 26,1 | 0,2 |
| Quinua | 1,2 | 1,0 | 0,3 | -67,9 | -0,4 | 6,2 | 3,1 | -50,0 | -0,2 |
| Vid | 1,4 | 4,5 | 5,5 | 23,5 | 0,8 | 25,3 | 29,6 | 17,0 | 0,3 |
| Orientada al mercado interno 2/ | 54,0 | | | 11,6 | 9,7 | | | 0,4 | 0,4 |
| Ajo | 3,1 | 9,1 | 13,9 | 52,4 | 2,6 | 56,8 | 71,6 | 26,1 | 0,7 |
| Alfalfa | 15,2 | 237,2 | 221,8 | -6,5 | -0,9 | 2919,4 | 2553,7 | -12,5 | -1,8 |
| Arroz | 9,4 | 0,0 | 0,0 | - | - | 250,1 | 281,4 | 12,5 | 1,1 |
| Arveja grano verde | 0,4 | 1,4 | 1,4 | -3,8 | 0,0 | 11,2 | 12,8 | 15,0 | 0,1 |
| Cebolla | 10,7 | 42,6 | 50,7 | 19,1 | 2,3 | 454,0 | 449,8 | -0,9 | -0,1 |
| Frijol grano seco | 0,6 | 0,1 | 0,0 | -98,2 | -0,1 | 6,5 | 4,4 | -32,3 | -0,2 |
| Maíz chala | 2,5 | 61,6 | 68,3 | 10,9 | 0,3 | 640,1 | 875,3 | 36,7 | 0,9 |
| Maíz choclo | 0,7 | 0,3 | 0,1 | -68,8 | -0,1 | 40,1 | 35,7 | -10,8 | -0,1 |
| Maíz amiláceo | 0,4 | 0,0 | 0,0 | -46,5 | 0,0 | 7,3 | 6,4 | -12,3 | 0,0 |
| Papa | 6,1 | 27,4 | 30,4 | 11,3 | 0,7 | 348,8 | 336,6 | -3,5 | -0,2 |
| Tomate | 0,9 | 4,8 | 3,6 | -24,9 | -0,4 | 42,5 | 43,3 | 1,8 | 0,0 |
| Trigo | 0,6 | 1,7 | 2,7 | 60,6 | 0,4 | 11,4 | 9,2 | -19,4 | -0,1 |
| Zanahoria | 0,8 | 6,5 | 6,7 | 3,5 | 0,0 | 63,4 | 67,8 | 6,8 | 0,1 |
| Zapallo | 1,1 | 1,4 | 4,7 | 233,3 | 0,7 | 58,9 | 34,8 | -40,9 | -0,4 |
| SECTOR PECUARIO | 40,1 | | | -2,1 | -0,9 | | | 2,4 | 0,9 |
| Carne de ave 4/ | 22,8 | 13,4 | 13,3 | -0,9 | -0,2 | 145,9 | 153,4 | 5,1 | 1,2 |
| Carne de ovino 4/ | 0,2 | 0,2 | 0,2 | -6,0 | 0,0 | 2,6 | 2,0 | -23,2 | -0,1 |
| Carne de porcino 4/ | 1,5 | 1,0 | 0,9 | -8,1 | -0,2 | 11,8 | 11,4 | -3,3 | -0,1 |
| Carne de vacuno 4/ | 1,4 | 0,4 | 0,4 | 1,0 | 0,0 | 5,5 | 5,5 | -0,3 | 0,0 |
| Fibra Alpaca | 0,2 | 0,1 | 0,0 | -53,4 | -0,3 | 0,3 | 0,2 | -24,8 | -0,1 |
| Huevos | 1,6 | 1,0 | 1,0 | 0,8 | 0,0 | 12,4 | 11,0 | -11,3 | -0,2 |
| Leche | 12,1 | 30,1 | 29,6 | -1,6 | -0,2 | 348,9 | 353,7 | 1,4 | 0,2 |
| SECTOR AGROPECUARIO | 100,0 | | | 6,1 | 6,1 | | | 1,6 | 1,6 |

1/ Cifras preliminares.

2/ A precios de 2007.

3/ En base a la estructura de similar periodo de 2016.

4/ Peso Neto.

Fuente: Ministerio de Agricultura y Riego y Gerencia Regional de Agricultura y Riego - Arequipa.

Elaboración: BCRP - Sucursal Arequipa. Departamento de Estudios Económicos.

- El resultado positivo de la actividad agrícola se debieron a la mayor producción dirigida al mercado externo y agroindustria (17,7 por ciento) y, en menor medida, hacia el mercado interno (11,6 por ciento). Respecto a los productos destinados al mercado externo, su desempeño se explicó por la mayor producción de alcachofa (47,0 por ciento) y vid (23,5 por ciento), ante mayores áreas cosechadas y mejores precios en chacra. En el caso de los cultivos para el mercado interno, se sustentó en la mayor producción de ajo (52,4 por ciento), cebolla (19,1 por ciento), papa (11,3 por ciento) y maíz chala (10,9 por ciento), debido a mayores áreas sembradas en la campaña 2016/2017 respecto a la campaña anterior; en

contraste, se registró una menor producción de alfalfa (-6,5 por ciento), cultivo que viene siendo desplazado por el maíz forrajero (chala); y tomate que decreció 24,9 por ciento, afectado por el bajo precio en chacra; entre los principales.

- Entre enero y diciembre, el subsector agrícola se expandió ligeramente debido a la mayor producción orientada al mercado externo (4,0 por ciento), asociado a la mayor producción de alcachofa (112,8 por ciento), vid (17,0 por ciento), palta (26,1 por ciento) y ají pprika (8,9 por ciento) por mejores precios en chacra. Asimismo, creci la produccin dirigida al mercado interno (0,4 por ciento), destacndose el maz chala (36,7 por ciento), ajo (26,1 por ciento) y arroz (12,5 por ciento), por mayores rendimientos; por lo contrario, se reportaron menores volmenes de produccin de alfalfa (-12,5 por ciento), zapallo (-40,9 por ciento), entre otros cultivos, que fueron sustituidos por productos con mejores precios.
- El **subsector pecuario**, en el mes de diciembre, se contrajo 2,1 por ciento respecto al mismo mes del ao anterior, debido a la menor produccin de fibra de alpaca (-53,4 por ciento), leche (-1,6 por ciento), carne de ave (-0,9 por ciento), porcino (-8,1 por ciento), ovino (-6,0 por ciento). En el acumulado anual, la produccin pecuaria creci 2,4 por ciento, bsicamente por la mayor produccin avcola de carne (5,1 por ciento), atenuada por la menor disponibilidad de ganado ovino, vacuno y porcino para la saca; y por la menor extraccin de fibra de alpaca.
- En cuanto al avance de las reas sembradas de la presente **campaa (2017/2018)**, al cierre de diciembre, se instalaron 40 746 hectreas, lo que signific una contraccin de 3,3 por ciento en relacin con la campaa anterior (2016/2017). La reduccin de las reas sembradas de cultivos transitorios (-5,1 por ciento) se explic bsicamente por menores sembros de arroz (-8,1 por ciento) y, en menor medida, por quinua (-49,0 por ciento), cebolla (-5,3 por ciento), arveja grano verde (-16,6 por ciento), entre los principales. En contraste, se registraron mayores reas sembradas de cultivos permanentes y semipermanentes (20,9 por ciento), asociado bsicamente a mayores hectreas sembradas de alfalfa (57,2 por ciento), alcachofa (25,3 por ciento) y caa de azcar (112,8 por ciento), contrarrestado parcialmente por la menor siembra de cultivos de exportacin como la palta (-70,5 por ciento), as como olivo y vid que no han sido sembrados.

CUADRO N 3
SUPERFICIE SEMBRADA 1/
(En hectreas)

| | Campaa agrcola 2/ | | Variacin | |
|---|---------------------|---------------|----------------|-------------|
| | 2016/2017 | 2017/2018 | Absoluta | Porcentual |
| Cultivos Transitorios | 39 316 | 37 321 | - 1 995 | -5,1 |
| Ajo | 421 | 328 | -93 | -22,1 |
| Arroz | 18 070 | 16 604 | -1 466 | -8,1 |
| Arveja grano verde | 680 | 567 | -113 | -16,6 |
| Cebolla | 2 812 | 2 663 | -149 | -5,3 |
| Frijol grano seco | 191 | 173 | -18 | -9,4 |
| Haba grano verde | 645 | 618 | -27 | -4,2 |
| Sandia | 2 211 | 2 304 | 93 | 4,2 |
| Maiz chala | 5 862 | 6 005 | 143 | 2,4 |
| Maiz choclo | 114 | 83 | -31 | -27,2 |
| Papa | 2 357 | 2 272 | -85 | -3,6 |
| Quinua | 700 | 357 | -343 | -49,0 |
| Tomate | 306 | 320 | 14 | 4,6 |
| Zanahoria | 688 | 730 | 42 | 6,1 |
| Zapallo | 504 | 676 | 172 | 34,1 |
| Otros | 3 755 | 3 621 | -134 | -3,6 |
| Cultivos Permanentes y Semipermanentes | 2 832 | 3 425 | 593 | 20,9 |
| Alcachofa | 1 030 | 1 291 | 261 | 25,3 |
| Alfalfa | 1 074 | 1 688 | 614 | 57,2 |
| Caa de azucar | 39 | 83 | 44 | 112,8 |
| Olivo | 59 | 0 | -59 | -100,0 |
| Palta | 241 | 71 | -170 | -70,5 |
| Vid | 70 | 0 | -70 | -100,0 |
| Otros | 319 | 292 | -27 | -8,5 |
| Total | 42 148 | 40 746 | -1 402 | -3,3 |

1/ Cifras preliminares.

2/ De Agosto a Diciembre.

Fuente: Gerencia Regional de Agricultura y Riego - Arequipa.

Elaboracin: BCRP - Sucursal Arequipa. Departamento de Estudios Econmicos.

1.2 Sector pesca

- En el mes de diciembre, la **actividad pesquera** se expandió 88,7 por ciento explicado por la mayor captura de especies marinas para el consumo humano directo (55,6 por ciento), tanto en su línea de fresco (36,6 por ciento) como de congelado (456,9 por ciento). Por otra parte, no se reportó captura de anchoveta para el consumo humano indirecto.
- Al finalizar el presente año, el sector pesca se contrajo 47,7 por ciento, afectado por la menor pesca de recursos hidrobiológicos destinado al consumo humano directo (-43,1 por ciento), por la menor captura de especies marinas para la línea de fresco (-48,6 por ciento). En la misma línea, se reportó una menor captura de anchoveta para el consumo humano indirecto (-54,8 por ciento) destinado al consumo industrial.

CUADRO N° 4
SECTOR PESCA 1/
(En toneladas)

| | Diciembre | | | Enero - Diciembre | | |
|---------------------------------|--------------|--------------|-------------|-------------------|---------------|--------------|
| | 2016 | 2017 | Var. % | 2016 | 2017 | Var. % |
| Consumo Humano Directo | 1 560 | 2 427 | 55,6 | 39 225 | 22 312 | -43,1 |
| Fresco | 1 489 | 2 034 | 36,6 | 37 584 | 19 310 | -48,6 |
| Congelado | 71 | 393 | 456,9 | 1 641 | 3002 | 82,9 |
| Consumo Humano Indirecto | 0 | 0 | - | 141 116 | 63 771 | -54,8 |
| SECTOR PESCA 2/ | | | 88,7 | | | -47,7 |

1/ Cifras preliminares.

Fuente: Gerencia de la Producción - Arequipa.

Elaboración: BCRP - Sucursal Arequipa. Departamento de Estudios Económicos.

- En diciembre, el **precio promedio de la harina de pescado** fue equivalente a US\$ 1 505 por tonelada, registrando una decrecimiento de 2,3 por ciento en el periodo interanual; mientras que aumentó en 7,6 por ciento en el periodo mensual.

GRÁFICO N° 1
COTIZACIÓN INTERNACIONAL DE HARINA DE PESCADO
(Hamburgo - US\$/TM)

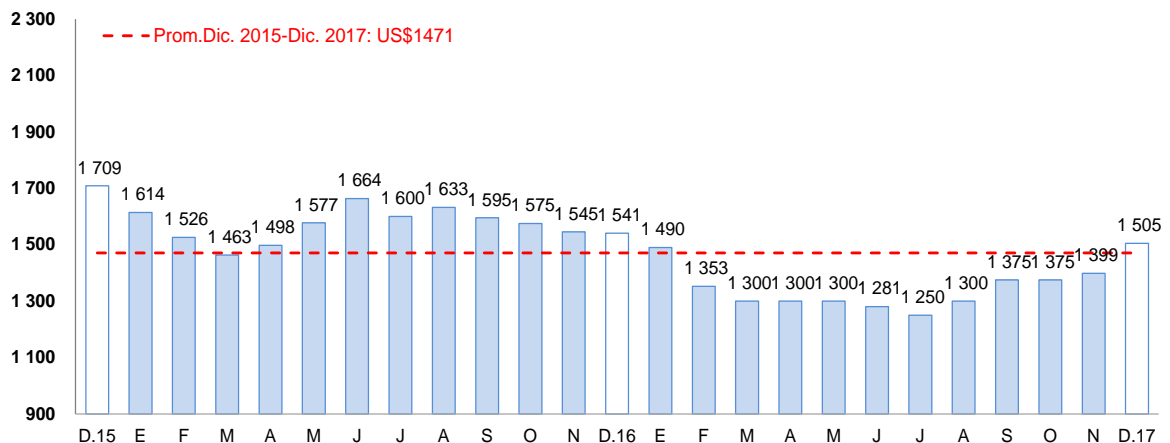

Fuente: Reuters y Bloomberg.

Elaboración: BCRP – Sucursal Arequipa. Departamento de Estudios Económicos.

1.3 Sector minería

- En el mes de diciembre, la **actividad minera regional** se contrajo 11,9 por ciento en el período interanual, explicado por la menor extracción cuprífera (-17,4 por ciento), debido a la disminución del mineral en el proceso de lixiviación en la unidad minera Cerro Verde 1, 2,3; además de la contracción de concentrado de molibdeno (-24,5 por ciento). En contraste, crecieron la producción aurífera (37,5 por ciento) ante el mayor aporte de la mina de Tambomayo de la Compañía de Minas Buenaventura y, en menor medida, por extracción de plata (21,4 por ciento), zinc (50,2 por ciento) y plomo (46,7 por ciento), que contrarrestaron parcialmente el resultado final del sector. En el mes, la región de Arequipa se ubicó como la principal región productora de molibdeno del Perú, con un aporte de 34,1 por ciento, y tercera productora de cobre con un aporte de 17,5 por ciento, por debajo de Apurímac y Ancash. Asimismo, se posicionó como la tercera región más importante en la producción aurífera a nivel nacional, con una participación del 15,1 por ciento.
- Entre enero y diciembre, el sector minero reportó un crecimiento de 4,1 por ciento, impulsado por la mayor producción de concentrado de oro (31,2 por ciento), ante la mayor participación de la Compañía de Minas Buenaventura, por la puesta en marcha de la unidad minera de Tambomayo en el presente año; además de la mayor producción de concentrado de plomo (9,1 por ciento), zinc (15,0 por ciento) y molibdeno (30,6 por ciento). Por otra parte, se contrajo la producción de plata (-9,7 por ciento) y cobre (-4,0 por ciento). Al finalizar el año, la región de Arequipa se posicionó como la principal región productora de cobre y molibdeno del Perú, con una participación del 20,6 por ciento y el 44,5 por ciento, respectivamente. Asimismo, aportó el 13,3 por ciento de la producción aurífera a nivel nacional, ubicándose en la tercera posición.

**CUADRO N° 5
SECTOR MINERÍA 1/**

(Variación % real respecto a similar periodo del año anterior)

| Mineral | Estructura | | Diciembre | | | Enero - Diciembre | | | |
|--------------------------|-----------------------|--------|-----------|--------------|-----------------------------------|-------------------|---------|------------|-----------------------------------|
| | Porcentual 2015 2/ | 2016 | 2017 | Var.% | Contribución al crecimiento 3/ | 2016 | 2017 | Var.% | Contribución al crecimiento 3/ |
| Cobre (TMF) | 68,0 | 47 532 | 39 274 | -17,4 | -12,0 | 524 024 | 503 278 | -4,0 | -2,9 |
| Oro (KGF) | 14,2 | 1 434 | 1 972 | 37,5 | 3,1 | 15 287 | 20 053 | 31,2 | 2,6 |
| Plata (KGF) | 5,0 | 22 446 | 27 253 | 21,4 | 0,5 | 285 460 | 257 856 | -9,7 | -0,3 |
| Plomo (TMF) | 1,2 | 1 427 | 2 093 | 46,7 | 0,3 | 18 415 | 20 090 | 9,1 | 0,1 |
| Zinc (TMF) | 2,2 | 2 336 | 3 510 | 50,2 | 0,7 | 25 963 | 29 869 | 15,0 | 0,2 |
| Molibdeno (TMF) | 9,4 | 1 184 | 893 | -24,5 | -4,5 | 9 580 | 12 513 | 30,6 | 4,3 |
| SECTOR MINERÍA 2/ | 100,0 | | | -11,9 | -11,9 | | | 4,1 | 4,1 |

1/ Cifras preliminares.

2/ A precios de 2007.

3/ En base a la estructura de similar periodo de 2015.

Fuente: Ministerio de Energía y Minas.

Elaboración: BCRP - Sucursal Arequipa. Departamento de Estudios Económicos.

**GRÁFICO N° 2
VARIACIÓN DE LA PRODUCCIÓN MINERA**

(Variación % real respecto a similar mes del año anterior)

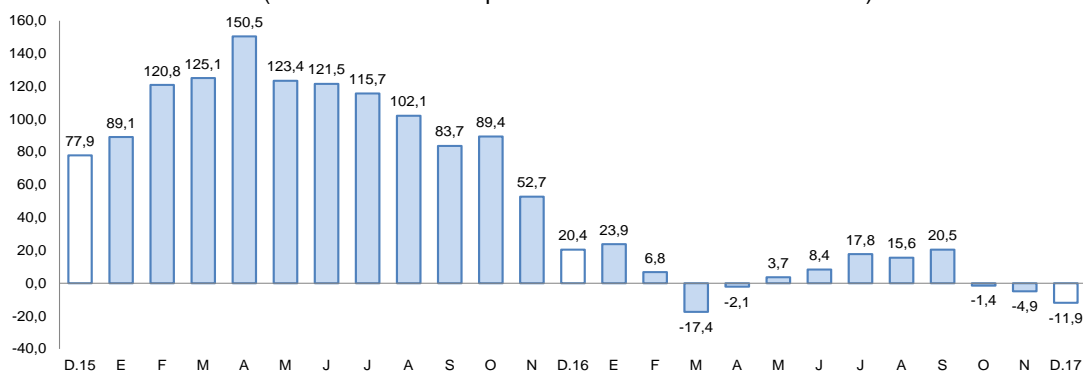

Fuente: Ministerio de Energía y Minas.

Elaboración: BCRP, Sucursal Arequipa, Departamento de Estudios Económicos.

- La **cotización internacional de los principales metales**, en el periodo interanual, reportaron resultados mixtos, con un incremento en los precios del cobre (20,7 por ciento), zinc (19,5 por ciento), plomo (12,9 por ciento) y oro (10,0 por ciento); mientras que se contrajo el precio de la plata (-1,6 por ciento). En el periodo mensual, se reportó una reducción de los precios de la plata (-4,9 por ciento), oro (-1,5 por ciento), zinc (-1,4 por ciento) y cobre (-0,2 por ciento); en contraste se registró un incremento en el precio del plomo (1,5 por ciento).

2. Otros indicadores sectoriales

2.1 Sector manufactura

- En el mes de diciembre, la **producción manufacturera** decreció 13,1 por ciento en el periodo interanual, tanto por la menor actividad del subsector fabril primario (-38,9 por ciento) como del subsector no primario (-7,4 por ciento).
- La reducción de la **manufactura primaria** se debió a la menor producción de cátodos de cobre (-42,5 por ciento); en contraste, se registró un crecimiento de la rama de conservas y congelado de pescado (434,9 por ciento), lo que contrarrestó parcialmente el resultado final del subsector.
- La contracción de la **manufactura no primaria** se debió a la menor producción de bebidas no alcohólicas (-90,2 por ciento), molinería (-22,8 por ciento), productos plásticos (-3,4 por ciento) y pintura, barnices y lacas (-2,4 por ciento). Este resultado fue atenuado por la mayor producción de cemento (9,2 por ciento), ante el crecimiento de la demanda proveniente de obras de inversión pública; lácteos (17,0 por ciento); cerveza y malta (2,9 por ciento); prendas de vestir (19,0 por ciento); hilatura de fibras textiles (3,1 por ciento), así como de lápices y conexos (50,4 por ciento).

CUADRO N° 6
SECTOR MANUFACTURA
(Variación % real respecto a similar período del año anterior)

| Ramas de actividad | Estructura Porcentual 2015 2/ | Diciembre | | Enero - Diciembre | |
|---------------------------------|-------------------------------------|--------------|-----------------------------------|-------------------|-----------------------------------|
| | | Var.% | Contribución al crecimiento 2/ | Var.% | Contribución al crecimiento 2/ |
| MANUFACTURA PRIMARIA | 18,8 | -38,9 | -7,1 | -21,3 | -3,8 |
| Conservas y congelado pescado | 0,5 | 434,9 | 0,6 | 108,9 | 0,3 |
| Harina y aceite de pescado | 1,6 | n.a | - | -10,1 | -0,1 |
| Productos de cobre | 16,6 | -42,5 | -7,7 | -23,9 | -4,0 |
| MANUFACTURA NO PRIMARIA | 81,2 | -7,4 | -6,0 | -4,4 | -3,6 |
| Productos lácteos | 8,3 | 17,0 | 1,3 | 1,4 | 0,1 |
| Molinería | 8,7 | -22,8 | -1,4 | -0,9 | -0,1 |
| Cerveza y malta | 16,2 | 2,9 | 0,5 | 5,9 | 1,0 |
| Bebidas no alcohólicas | 9,0 | -90,2 | -9,6 | -45,2 | -4,0 |
| Hilatura de fibras textiles | 9,3 | 3,1 | 0,2 | -5,0 | -0,4 |
| Prendas de vestir | 1,2 | 19,0 | 0,2 | 0,7 | 0,0 |
| Pintura, barnices y lacas | 0,4 | -2,4 | 0,0 | -4,0 | 0,0 |
| Fabricacion productos plásticos | 1,0 | -3,4 | 0,0 | -11,7 | -0,1 |
| Cemento | 26,9 | 9,2 | 2,7 | -0,2 | -0,1 |
| Lápices y conexos | 0,1 | 50,4 | 0,1 | 25,3 | 0,0 |
| SECTOR MANUFACTURA | 100,0 | -13,1 | -13,1 | -7,5 | -7,5 |

1/ A precios de 1994

2/ En base a la estructura de similar periodo de 2016.

Fuente: Empresas Industriales

Elaboración: BCRP, Sucursal Arequipa. Departamento de Estudios Económicos.

- Entre enero y diciembre, la actividad manufacturera registró una contracción de 7,5 por ciento, ante el menor dinamismo registrado tanto en la manufactura primaria (-21,3 por ciento)



como no primaria (-4,4 por ciento). En el primer caso, se debió a la menor producción de cátodos de cobre (-23,9 por ciento), y a la menor elaboración de harina y aceite de pescado (-10,1 por ciento); resultado que fue contrarrestado parcialmente por la mayor producción de congelado de pescado (108,9 por ciento). En el segundo caso, se explicó por la menor producción de bebidas no alcohólicas (-45,2 por ciento), hilatura de fibras textiles (-5,0 por ciento), productos plásticos (-11,7 por ciento), cemento (-0,2 por ciento), entre otros.

GRAFICO N° 3
VARIACIÓN DE LA MANUFACTURA
(Variación % real respecto a similar mes del año anterior)

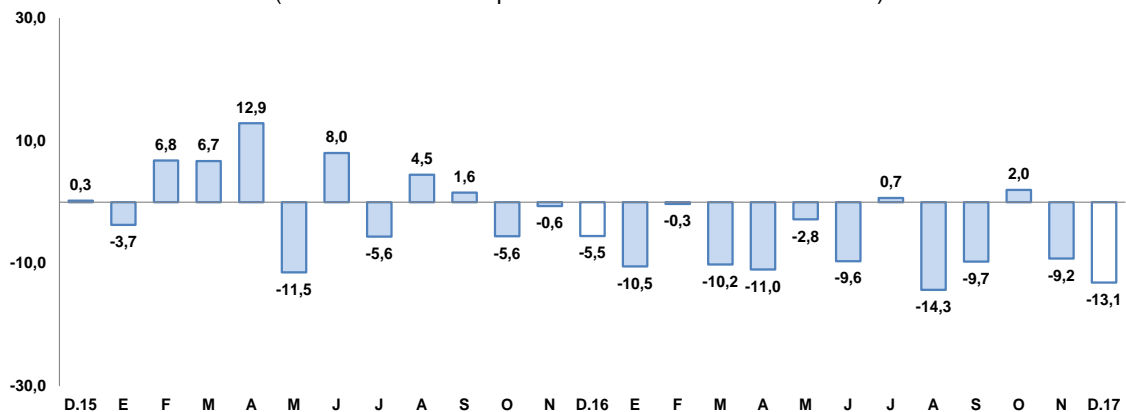

Fuente: BCRP, Sucursal de Arequipa. Con base a la información de las Empresas Industriales.
Elaboración: BCRP, Sucursal Arequipa, Departamento de Estudios Económicos.

2.2 Sector construcción

- Los **despachos de cemento** orientados al mercado nacional, equivalentes a 216 175 toneladas métricas, registraron una expansión interanual de 6,4 por ciento.
- Al cierre del año, los despachos alcanzaron la suma de 2 292 915 toneladas, acumulando un incremento de 2,0 por ciento, en comparación a los despachos efectuados en igual período del año anterior.

GRAFICO N° 4
VARIACIÓN DEL SECTOR CONSTRUCCIÓN
(Variación % real respecto a similar mes del año anterior)

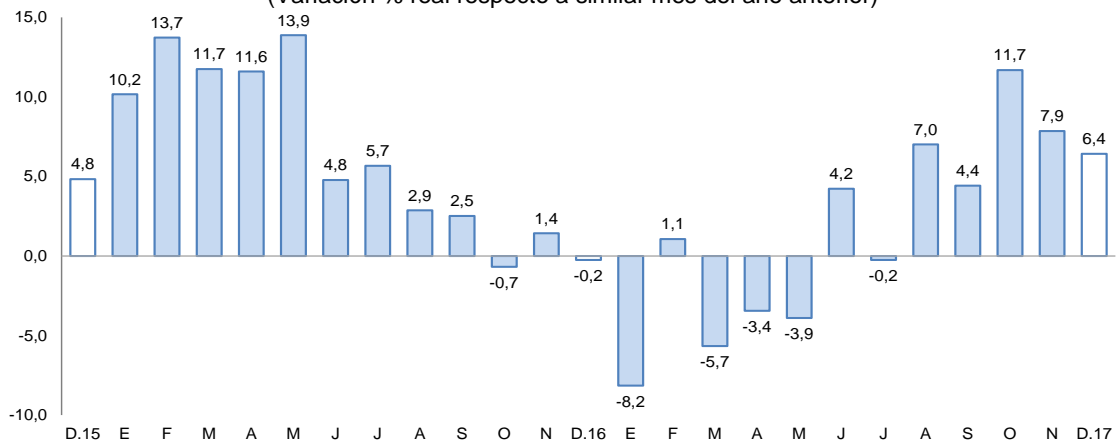

Fuente: Empresas Industriales
Elaboración: BCRP, Sucursal Arequipa, Departamento de Estudios Económicos.

2.3 Arribos a los establecimientos de hospedaje.

- En diciembre, el arribo de turistas a Arequipa alcanzó a 159 570 visitantes, registrando un crecimiento de 19,6 por ciento en el período interanual, explicado por la mayor afluencia de turistas nacionales (30,6 por ciento); en tanto que, el resultado fue atenuado parcialmente por la menor llegada de turistas extranjeros (-28,4 por ciento). En relación a su procedencia, los turistas nacionales fueron, en su gran mayoría, de Lima, Cusco, Puno, Tacna y Moquegua; mientras que, en el caso de los turistas extranjeros, de Estados Unidos de América, Francia, Inglaterra, Alemania y España, entre otros. El promedio de permanencia de los turistas nacionales y extranjeros fue de 1,27 días y 1,55 días, respectivamente.
- Entre enero y diciembre, el número de turistas que visitó Arequipa llegó a 1 714 955, lo que significó una contracción de 5,0 por ciento en relación al mismo periodo del año anterior. Este resultado obedeció al menor flujo registrado, tanto de turistas nacionales (-4,7 por ciento) como de extranjeros (-6,2 por ciento). De otro lado, cabe señalar que, al mes de noviembre¹, el arribo de visitantes al Monasterio de Santa Catalina creció ligeramente (0,2 por ciento), explicado por la mayor afluencia de turistas extranjeros (6,3 por ciento). Por otro lado, al mes de diciembre, se registró un mayor dinamismo de visitas al Cañón del Colca (7,6 por ciento) debido al mayor arribo de turistas extranjeros (18,5 por ciento).

GRAFICO N° 5
VARIACIÓN DE ARRIBOS A ESTABLECIMIENTOS DE HOSPEDAJE
(Variación % respecto a similar mes del año anterior)

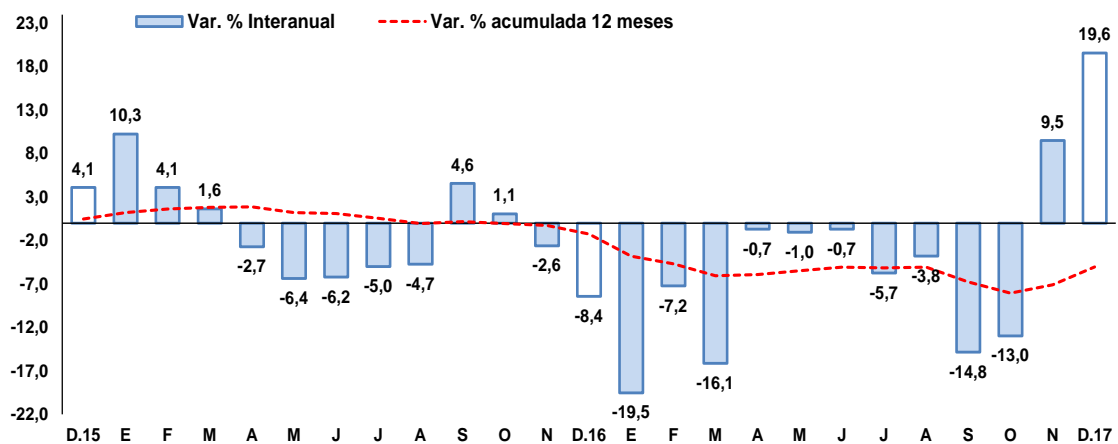

Fuente: Encuesta Mensual a Establecimientos de Hospedaje- MINCETUR.

Elaboración: BCRP, Sucursal Arequipa, Departamento de Estudios Económicos.

II. ASPECTOS LABORALES

1. Empleo

- El sector **empleo**, en el mes de noviembre, creció ligeramente 0,5 por ciento, resultado del mayor dinamismo de la demanda laboral de los sectores extractivo (9,1 por ciento); transportes, almacenes y comunicaciones (4,0 por ciento) y manufactura (0,8 por ciento). Por otra parte, la caída registrada en los sectores comercio (-2,1 por ciento) y servicios (-2,5 por ciento) atenuó parcialmente el resultado final del sector.
- Entre enero y noviembre, la demanda laboral mantuvo un desempeño favorable al registrar un indicador positivo de 1,6 por ciento, sostenido por los sectores extractivo (10,7 por ciento); y transporte, almacenes y comunicaciones (9,0 por ciento). En contraste, se reportó una menor

¹ Las cifras corresponden a la última información disponible.

contratación laboral en los sectores manufactura (-1,3 por ciento), comercio (-1,0 por ciento) y servicios (-0,4 por ciento).

CUADRO N° 7
CIUDAD DE AREQUIPA: ÍNDICE MENSUAL DE EMPLEO EN EMPRESAS PRIVADAS FORMALES DE 10 Y MÁS TRABAJADORES POR RAMA DE ACTIVIDAD ECONÓMICA 1/
 (Octubre 2010 = 100)

| | Noviembre | | | Enero - Noviembre | | |
|--|--------------|--------------|------------|-------------------|--------------|------------|
| | 2016 | 2017 | Var. % | 2016 | 2017 | Var. % |
| Extractiva 2/ | 206,5 | 225,2 | 9,1 | 197,1 | 218,1 | 10,7 |
| Industria manufacturera | 104,5 | 105,4 | 0,8 | 104,7 | 103,3 | -1,3 |
| Comercio | 119,7 | 117,2 | -2,1 | 118,9 | 117,6 | -1,0 |
| Transporte, almacenes y comunicaciones | 152,9 | 159,0 | 4,0 | 140,6 | 153,3 | 9,0 |
| Servicios 3/ | 129,4 | 126,2 | -2,5 | 121,7 | 121,3 | -0,4 |
| Total | 128,0 | 128,6 | 0,5 | 123,2 | 125,2 | 1,6 |

Nota: La información corresponde al primer día de cada mes.

1/ Cifras preliminares.

2/ Conformada por las subramas agricultura, pesca y minería.

3/ Conformada por las subramas servicios prestados a empresas, restaurantes y hoteles, establecimientos financieros, enseñanzas, servicios sociales y comunales; y electricidad, gas y agua.

Fuente: MTPE – Encuesta Nacional de Variación del Empleo (ENVME)

Elaboración: BCRP, Sucursal Arequipa. Departamento de Estudios Económicos.

GRÁFICO N° 6
CIUDAD DE AREQUIPA: EMPLEO FORMAL URBANO EN EMPRESAS DE 10 A MÁS TRABAJADORES
 (Variación % respecto a similar mes del año anterior)

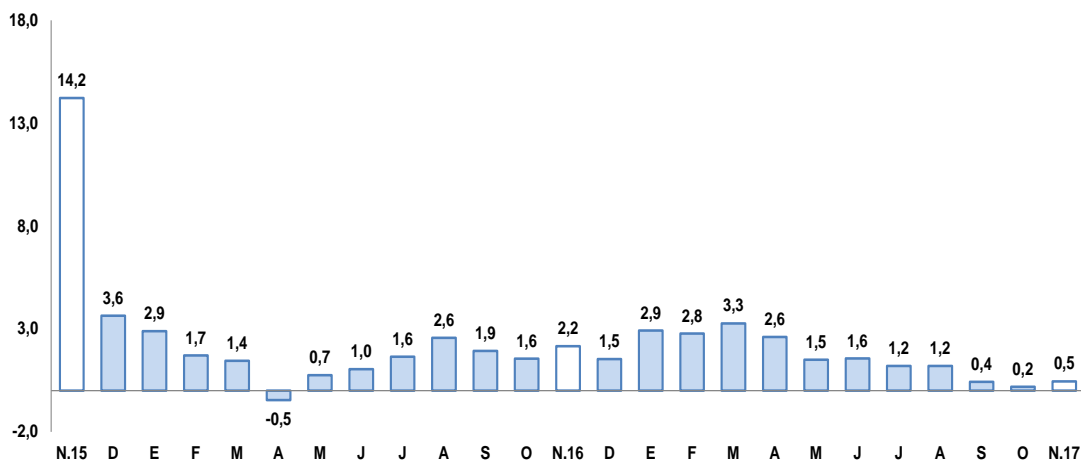

Fuente: Ministerio del Trabajo y Promoción del Empleo.

Elaboración: BCRP, Sucursal Arequipa, Departamento de Estudios Económicos.

III. SECTOR EXTERNO

1. Exportaciones

- En diciembre, las **exportaciones regionales** se incrementaron 18,9 por ciento en el periodo interanual, ante los mayores envíos tanto de los productos tradicionales (19,6 por ciento) como no tradicionales (12,4 por ciento). En el primer caso, se debió a los mayores envíos de productos agrícolas (67,2 por ciento) y mineros (19,6 por ciento) como cobre, plata, oro y molibdeno. En el segundo caso se explicó por la mayor demanda externa de productos textiles (38,3 por ciento), minerales no metálicos (132,8 por ciento) y químicos (0,8 por ciento).

- Al finalizar el presente año, las exportaciones alcanzaron US\$ 5 061,0 millones, lo que significó una expansión de 14,3 por ciento con respecto a similar período del año 2016. Este resultado se sustentó en los mayores envíos de productos tradicionales (17,1 por ciento) proveniente del rubro minero (17,5 por ciento) como cobre, plata, zinc y molibdeno. Por otro lado, los embarques de productos no tradicionales se contrajeron 7,9 por ciento, ante la menor demanda externa de los rubros agropecuarios (-1,0 por ciento) y sidero-metalúrgicos (-86,7 por ciento), entre los principales.
- En el año, la **oferta exportable regional** se concentró en cinco países los que representaron el 75,9 por ciento del total exportado. El principal destino fue la República Popular de China (37,7 por ciento), seguido de Estados Unidos de América (16,2 por ciento), Japón (11,6 por ciento), India (5,4 por ciento) y Suiza (4,9 por ciento). A nivel de los productos, a la República Popular China fueron enviados, principalmente, minerales de cobre y sus concentrados (87,9 por ciento) y, en menor medida, cátodos de cobre refinado (4,2 por ciento); a Estados Unidos de América oro en bruto (56,4 por ciento); a Japón minerales de cobre y sus concentrados (98,0 por ciento); a India minerales de cobre y sus concentrados (83,1 por ciento), a Suiza oro en bruto (99,7 por ciento) y a España minerales de cobre y sus concentrados (83,8 por ciento).
- La estructura exportable a **nivel de productos**, al cierre del año, se concentró principalmente en productos mineros, los que alcanzaron el 89,3 por ciento de participación. En primer lugar se destaca los envíos de minerales de cobre y sus concentrados con el 61,5 por ciento del total exportable, dirigido a los mercados de República Popular China (53,9 por ciento), Japón (18,5 por ciento), India (7,4 por ciento), entre otros; seguido de exportaciones de oro en bruto (17,0 por ciento); y en tercer lugar, minerales de molibdeno (3,7 por ciento).

CUADRO Nº 8
AREQUIPA: EXPORTACIONES POR GRUPO DE PRODUCTOS 1/
(Valor FOB en millones de US\$)

| TIPO | Diciembre | | | Enero-Diciembre | | |
|-----------------------------------|--------------|--------------|-------------|-----------------|----------------|-------------|
| | 2016 | 2017 | Var. % | 2016 | 2017 | Var. % |
| PRODUCTOS TRADICIONALES | 375,5 | 449,2 | 19,6 | 3929,1 | 4 602,3 | 17,1 |
| Pesqueros | 0,0 | 0,0 | - | 36,2 | 26,2 | -27,6 |
| Agrícolas | 0,4 | 0,6 | 67,2 | 4,0 | 8,5 | 114,0 |
| Mineros | 375,1 | 448,6 | 19,6 | 3888,9 | 4567,7 | 17,5 |
| Petróleo y derivados | 0,0 | 0,0 | - | 0,0 | 0,0 | -51,7 |
| PRODUCTOS NO TRADICIONALES | 43,1 | 48,4 | 12,4 | 498,1 | 458,7 | -7,9 |
| Agropecuarios | 19,5 | 19,0 | -2,4 | 127,4 | 126,2 | -1,0 |
| Pesqueros | 1,8 | 1,6 | -8,9 | 11,0 | 13,0 | 18,3 |
| Textiles | 10,6 | 14,6 | 38,3 | 143,5 | 183,5 | 27,9 |
| Maderas y papeles y sus derivados | 0,0 | 0,0 | -75,1 | 1,3 | 0,3 | -74,4 |
| Químicos | 5,9 | 5,9 | 0,8 | 59,1 | 69,2 | 17,0 |
| Minerales no metálicos | 2,0 | 4,6 | 132,8 | 35,6 | 35,2 | -1,1 |
| Sidero-metalúrgicos | 2,3 | 1,4 | -41,4 | 103,0 | 13,7 | -86,7 |
| Metal-mecánicos | 0,7 | 0,9 | 22,5 | 14,1 | 15,0 | 6,3 |
| Otros | 0,3 | 0,4 | 31,9 | 3,2 | 2,8 | -14,6 |
| TOTAL EXPORTACIONES | 418,6 | 497,7 | 18,9 | 4 427,2 | 5 061,0 | 14,3 |

1/ Cifras preliminares.

Fuente: SUNAT.

Elaboración: BCRP - Sucursal Arequipa. Departamento de Estudios Económicos.



IV. CRÉDITO Y DEPÓSITOS

1. Crédito

- Al finalizar el mes de diciembre, los **créditos** en Arequipa registraron un saldo de S/ 10 588 millones con una variación positiva de 4,5 por ciento al compararlos con el mismo mes de 2016. A nivel de instituciones financieras, el Banco de la Nación participó con 2,4 por ciento del crédito total, registrando un crecimiento de 32,0 por ciento; Agrobanco alcanzó el 0,3 por ciento del total y reportó una contracción de 34,0 por ciento; en tanto que, la Banca Múltiple participó con el 64,2 por ciento de las operaciones, alcanzando un incremento de 1,5 por ciento; mientras que, las Instituciones no Bancarias participaron con el 33,2 por ciento del total, lo que significó un crecimiento de 9,8 por ciento, explicado principalmente por la mayor participación de las Cajas Municipales, cuyos saldos crecieron en 10,5 por ciento.
- Por **tipo de moneda**, los créditos en moneda nacional participaron del 86,3 por ciento de las colocaciones totales, con un crecimiento de 6,1 por ciento en el período interanual; en tanto que, los créditos en moneda extranjera representaron el 13,7 por ciento de las colocaciones, registrando una contracción de 4,3 por ciento. El **coeficiente de dolarización** fue de 13,7 por ciento, lo que significó una ligera caída de 1,3 puntos porcentuales respecto al mes de noviembre del año anterior.
- Según tipo de crédito, las mayores colocaciones correspondieron a créditos a empresas, las que alcanzaron el 61,3 por ciento del total de operaciones y se incrementaron en 2,4 por ciento; mientras que, los créditos a personas participaron del 38,7 por ciento de los créditos totales y crecieron en 8,1 por ciento. Al interior de éstos, los préstamos de consumo representaron el 24,1 por ciento, mientras que los préstamos hipotecarios participaron del 14,6 por ciento de los créditos totales. En ambos casos, se registraron expansiones, de 10,4 y 4,6 por ciento, respectivamente.

CUADRO N° 9
CREDITO DIRECTO
(Saldos en millones de soles)

| | Estructura % Dic-17 | Diciembre | | Var.% Nominal Dic-17 / Dic-16 |
|-----------------------------------|------------------------|---------------|---------------|----------------------------------|
| | | 2016 | 2017 | |
| Banco de la Nación 1/ | 2,4 | 190 | 250 | 32,0 |
| Agrobanco 2/ | 0,3 | 46 | 30 | -34,0 |
| Banca múltiple | 64,2 | 6 695 | 6 796 | 1,5 |
| Instituciones no bancarias | 33,2 | 3 199 | 3 511 | 9,8 |
| Financieras | 10,0 | 990 | 1 060 | 7,1 |
| Cajas Municipales | 22,3 | 2 137 | 2 362 | 10,5 |
| Cajas Rurales | 0,7 | 64 | 77 | 20,0 |
| Edpymes | 0,1 | 7 | 13 | 71,3 |
| Arrendamiento Financiero | 0,0 | 0 | 0 | - |
| TOTAL | 100,0 | 10 129 | 10 588 | 4,5 |
| Empresas | 61,3 | 6 336 | 6 486 | 2,4 |
| Personas | 38,7 | 3 793 | 4 102 | 8,1 |
| Consumo | 24,1 | 2 315 | 2 556 | 10,4 |
| Hipotecario | 14,6 | 1 478 | 1 546 | 4,6 |
| MN | 86,3 | 8 616 | 9 139 | 6,1 |
| ME | 13,7 | 1 513 | 1 449 | -4,3 |
| ME (Millo.US\$) | | 451 | 447 | -0,9 |

1/ Considera sólo los créditos de consumo e hipotecario.

2/ No considera los créditos a las demás empresas del sistema financiero.

Fuente: SBS y AFP.

Elaboración: BCRP, Sucursal Arequipa, Departamento de Estudios Económicos.

GRAFICO N° 7
VARIACIÓN DEL CREDITO DIRECTO
(Var. % respecto a similar mes del año anterior)

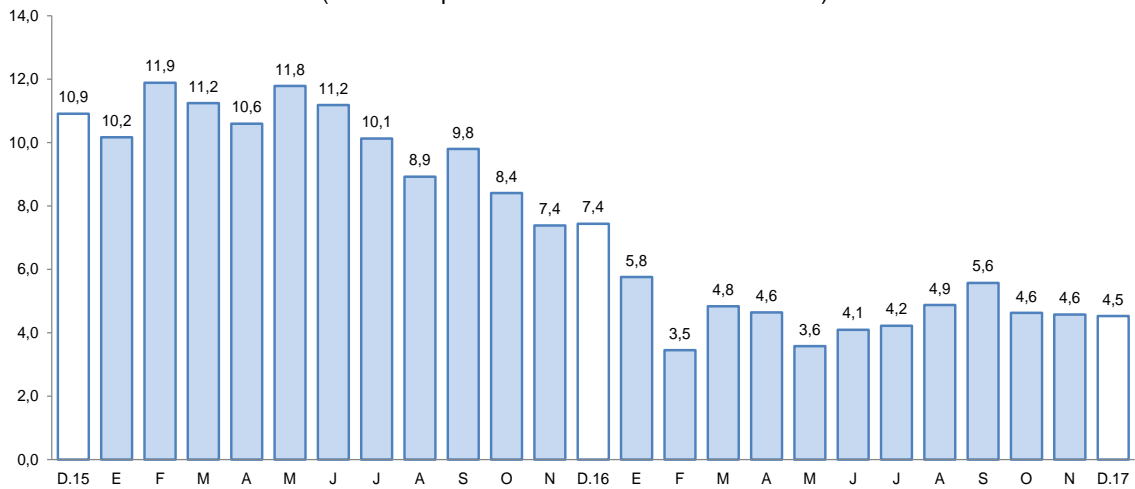

Fuente: Superintendencia de Banca, Seguros y AFPs.
Elaboración: BCRP, Sucursal Arequipa, Departamento de Estudios Económicos.

- La **cartera morosa**, en noviembre, fue de 3,8 por ciento, no registrando variación respecto al mismo mes del año anterior. Las tasas de morosidad más elevadas corresponden Agrobanco con 16,5 por ciento, EDPYMES con 6,3 por ciento, Empresas Financieras con 5,0 por ciento y Cajas Municipales con 4,8 por ciento. Asimismo, la morosidad alcanzó a 4,6 por ciento en las Cajas Rurales de Ahorro y Crédito; en tanto que, en la Banca Múltiple y el Banco de la Nación, se registraron tasas de 3,3 y 0,9 por ciento, respectivamente.

GRAFICO N° 8
TASA DE MOROSIDAD 1/
(Porcentaje)

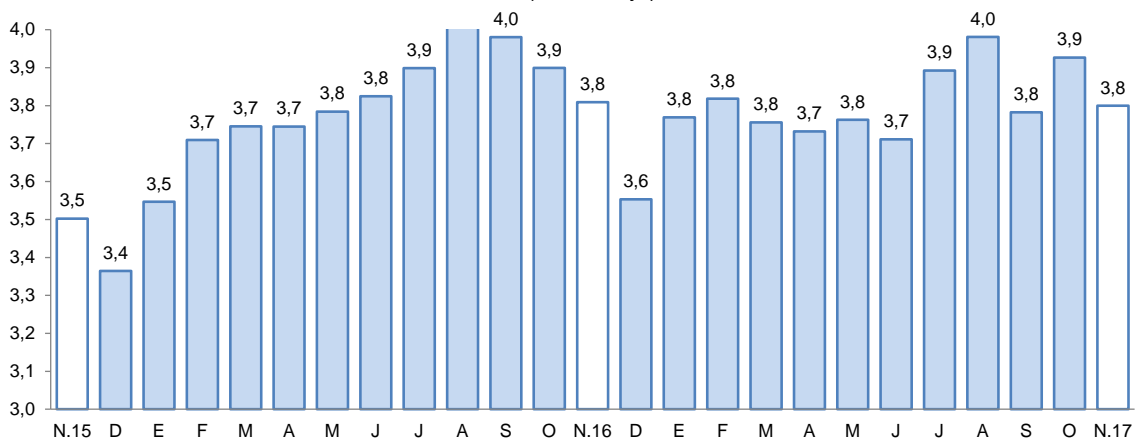

1/ Morosidad = (créditos vencidos + créditos en cobranza judicial) / colocaciones brutas.
Elaboración: BCRP, Sucursal Arequipa, Departamento de Estudios Económicos.

2. Depósitos

- Al mes de diciembre, los **depósitos** registraron un saldo de S/ 8 750 millones, alcanzando una expansión de 8,3 por ciento al compararlos con igual mes de 2016. A nivel de su estructura, el Banco de la Nación captó 7,0 por ciento de los depósitos totales y sus saldos registraron un crecimiento de 5,8 por ciento; la Banca Múltiple participó con el 58,4 por ciento del total de depósitos, registrando un incremento de 8,4 por ciento; y las Instituciones No



Bancarias alcanzaron el 34,6 por ciento de participación, lo que significó una evolución positiva en sus captaciones de 8,7 por ciento.

- Por **tipo de moneda**, los depósitos en moneda nacional tuvieron una participación de 74,6 por ciento, registrando un incremento de 12,9 por ciento; mientras que, los depósitos en moneda extranjera representaron el 25,4 por ciento de las operaciones y reportaron una caída de 3,2 por ciento. El **coeficiente de dolarización** de los depósitos fue de 25,4 por ciento, situándose en 3,0 puntos porcentuales por debajo del valor de noviembre de 2016
- Por **modalidad de captación**, los depósitos de ahorro representaron el 41,5 por ciento de las operaciones y se incrementaron en 8,8 por ciento; los depósitos a la plazo canalizaron el 41,2 por ciento del total y registraron una expansión de 8,7 por ciento; en tanto que, los depósitos a la vista participaron con el 17,4 por ciento y sus saldos tuvieron una evolución positiva de 6,4 por ciento en el periodo bajo análisis.

CUADRO N° 10
DEPÓSITOS
(Saldos en millones de soles)

| | Estructura % Dic-17 | Diciembre | | Var.% Nominal Dic-17 / Dic-16 |
|-----------------------------------|------------------------|--------------|--------------|----------------------------------|
| | | 2016 | 2017 | |
| Banco de la Nación | 7,0 | 578 | 611 | 5,8 |
| Banca múltiple | 58,4 | 4 714 | 5 112 | 8,4 |
| Instituciones no bancarias | 34,6 | 2 786 | 3 027 | 8,7 |
| Fianancieras | 3,8 | 354 | 334 | -5,7 |
| Cajas Municipales | 30,2 | 2 394 | 2 642 | 10,3 |
| Cajas Rurales | 0,6 | 37 | 51 | 38,0 |
| TOTAL | 100,0 | 8 077 | 8 750 | 8,3 |
| Vista | 17,4 | 1 427 | 1 519 | 6,4 |
| Ahorro | 41,5 | 3 336 | 3 631 | 8,8 |
| A plazo | 41,2 | 3 314 | 3 601 | 8,7 |
| MN | 74,6 | 5 778 | 6 524 | 12,9 |
| ME | 25,4 | 2 299 | 2 226 | -3,2 |
| ME (Mill. US\$) | | 685 | 687 | 0,3 |

Fuente: SBS y AFP

Elaboración: BCRP, Sucursal Arequipa, Departamento de Estudios Económicos.

GRAFICO N° 9
VARIACIÓN DE LOS DEPÓSITOS
(Var. % respecto a similar mes del año anterior)

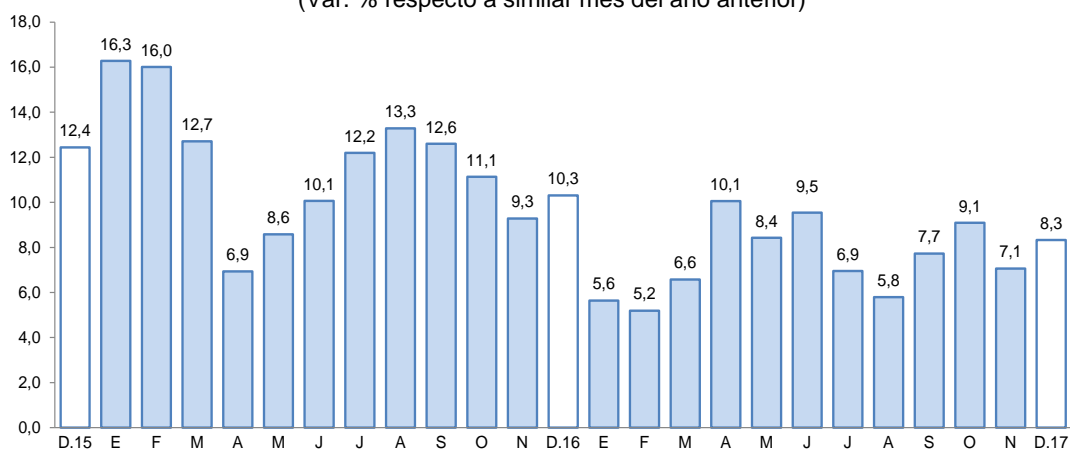

Fuente: Superintendencia de Banca, Seguros y AFP.

Elaboración: BCRP, Sucursal Arequipa, Departamento de Estudios Económicos.

- El ratio **colocaciones/depósitos** en el mes de diciembre fue de 1,21, mayor al comparativo anual que alcanzó a 1,25.

V. EJECUCIÓN DEL PRESUPUESTO DE GASTOS DEL GOBIERNO GENERAL

1. Ejecución del gasto corriente no financiero

- En diciembre, el **gasto corriente** equivalió a S/ 430 millones, lo que significó una expansión real de 11,3 por ciento respecto al comparativo interanual, explicado por el mayor ritmo de gasto en los tres niveles de gobierno: Nacional (0,3 por ciento), Regional (17,6 por ciento) y gobiernos locales (20,1 por ciento). En cuanto a su evolución por rubros, se registraron gastos en Remuneraciones (14,4 por ciento), Bienes y Servicios (10,8 por ciento), y en Transferencias (7,7 por ciento), que básicamente fue impulsado por los gobiernos locales.
- En el período acumulado a diciembre, se registró una variación real positiva de 4,6 por ciento, al sostenerse la evolución creciente en los tres estratos de gobierno: Nacional (2,6 por ciento), Regional (4,8 por ciento) y, en especial, de los gobiernos locales (9,3 por ciento). Por partidas específicas, se reportaron incrementos de 7,4 por ciento en Bienes y Servicios, 4,2 por ciento en Remuneraciones y 2,0 por ciento en Transferencias.

CUADRO N°11
AREQUIPA: EJECUCION DEL GASTO CORRIENTE NO FINANCIERO 1/2/
(Millones de soles)

| | Diciembre | | | Enero - Diciembre | | |
|-------------------|------------|------------|-------------|-------------------|--------------|------------|
| | 2016 | 2017 | Var.% real | 2016 | 2017 | Var.% real |
| Gobierno Nacional | 149 | 151 | 0,3 | 1 370 | 1 445 | 2,6 |
| Gobierno Regional | 154 | 183 | 17,6 | 1 119 | 1 205 | 4,8 |
| Gobiernos locales | 78 | 95 | 20,1 | 504 | 566 | 9,3 |
| Total | 381 | 430 | 11,3 | 2 993 | 3 216 | 4,6 |

1/ Información actualizada al 31 de diciembre de 2017.

2/ Comprende el gasto en remuneraciones, bienes y servicios y pensiones.

Fuente: MEF.

Elaboración: BCRP, Sucursal Arequipa. Departamento de Estudios Económicos.

2. Ejecución del gasto de Capital

- El **gasto de capital**, en el mes de diciembre, alcanzó a S/ 342 millones, registrando una contracción real de 14,5 por ciento respecto al mismo mes del año anterior, explicado principalmente por la menor ejecución del Gobierno Regional (-63,0 por ciento); contrarrestado parcialmente por los niveles Nacional y locales, los que reportaron incrementos de 96,5 y 5,5 por ciento, respectivamente.
- En el período acumulado, se registró una variación real positiva de 23,0 por ciento, debido a la evolución creciente del gasto del Gobierno Nacional (42,1 por ciento) y Regional (49,2 por ciento), atenuado parcialmente por la contracción en el gasto de los gobiernos locales (-2,3 por ciento), en un contexto general de expansión fiscal del gobierno.

CUADRO N° 12
AREQUIPA: EJECUCIÓN DEL GASTO DE CAPITAL 1/2/
 (Millones de soles)

| | Diciembre | | | Enero - Diciembre | | |
|-------------------|------------|------------|--------------|-------------------|--------------|-------------|
| | 2016 | 2017 | Var.% real | 2016 | 2017 | Var.% real |
| Gobierno Nacional | 50 | 100 | 96,5 | 260 | 379 | 42,1 |
| Gobierno Regional | 182 | 68 | -63,0 | 458 | 698 | 49,2 |
| Gobiernos locales | 162 | 173 | 5,5 | 669 | 671 | -2,3 |
| Total | 394 | 342 | -14,5 | 1 387 | 1 748 | 23,0 |

1/ Información actualizada al 31 de diciembre de 2017.

2/ Comprende la adquisición de activos no financieros.

Fuente: MEF.

Elaboración: BCRP, Sucursal Arequipa. Departamento de Estudios Económicos.

- La **inversión**, en diciembre, alcanzó S/ 338,0 millones, registrando una variación negativa de 12,4 por ciento frente al periodo comparativo, asociado a los menores gastos del Gobierno Regional (-63,0 por ciento), empero contrarrestado parcialmente por mayores gastos del Gobierno Nacional (102,7 por ciento) y gobiernos locales (11,5 por ciento). La inversión acumulada, al mes de diciembre, alcanzó la suma de S/ 1 696,0 millones, lo que representó una expansión de 22,2 por ciento respecto al mismo periodo de 2016, ante un mayor impulso fiscal en el segundo semestre, especialmente por parte del Gobierno Nacional (34,4 por ciento) y Regional (49,3 por ciento).
- El avance de la inversión pública fue de 65,6 por ciento del PIM; el Gobierno Nacional tuvo un avance de 87,8 por ciento, mientras que el Gobierno Regional reportó 66,4 por ciento de ejecución y los gobiernos locales de 57,3 por ciento.

GRAFICO N° 10
AREQUIPA: VARIACIÓN DE LA INVERSIÓN PÚBLICA
 (Variación % real)

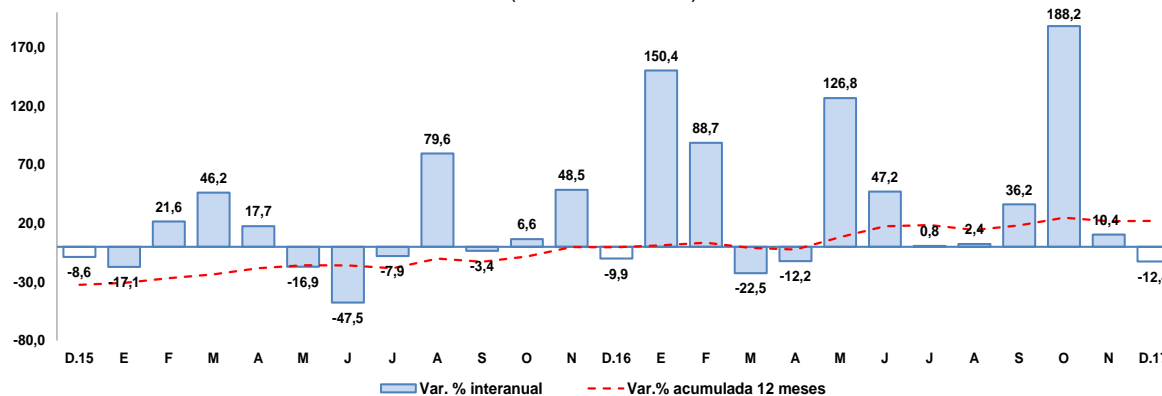

Fuente: MEF.

Elaboración: BCRP, Sucursal Arequipa, Departamento de Estudios Económicos.

- Los principales proyectos ejecutados en los tres niveles de gobierno, en el mes de diciembre, fueron:

Por el **Gobierno Nacional**:

- Mejoramiento de la carretera Acoy - Andamayo – Viraco – Dv. Machahuay – Andagua – Ayo – Huambo – Cabanaconde – Chivay – Vizcachane – Dv. Vizcachane, por niveles de servicio, con S/ 46,7 millones.
- Ampliación y mejoramiento de la escuela técnico superior PNP – Arequipa, con S/ 13,4 millones.

- Construcción y mejoramiento de la carretera Camaná – Dv. Quilca – Matarani – Ilo – Tacna, con S/ 8,8 millones.
- Mejoramiento de los servicios del desembarcadero pesquero artesanal en la localidad de Quilca, provincia de Camaná, con S/ 2,1 millones.

En el Gobierno Regional:

- Majes Siguas- II Etapa, con S/ 8,2 millones.
- Mejoramiento de la carretera Viscachani – Callalli – Sibayo – Caylloma, provincia de Caylloma, con S/ 5,7 millones.
- Mejoramiento de la carretera Variante de Uchumayo entre el puente San Isidro y la Vía de Evitamiento, distritos Sachaca, Yanahuara y Cerro Colorado, provincia de Arequipa, con S/ 4,6 millones.
- Creación del terminal terrestre en el distrito de Majes, provincia de Caylloma – Arequipa, con S/ 2,8 millones.

Los gobiernos locales:

- Mejoramiento del sistema de riego a través de la construcción de represa Arhata en los sectores de riego de los distritos de Chuquibamba e Iray, provincia de Condesuyos, con S/ 16,2 millones.
- Mejoramiento del servicio educativo de la I.E. Inmaculada Concepción, distrito de José Luis Bustamante y Rivero, provincia de Arequipa, con S/ 2,0 millones.
- Mejoramiento de los sistemas de agua potable en la ciudad y provincia de Camaná, con S/ 2,0 millones.
- Mejoramiento, ampliación de la gestión integral de los residuos sólidos en la ciudad de Orcopampa, distrito de Orcopampa – Castilla, con S/ 1,9 millones.



VI. ANEXOS



ANEXO 1

AREQUIPA: PRODUCCIÓN AGROPECUARIA 1/
(Toneladas métricas)

| PRODUCTOS | 2016 | 2017 | | | | | | | | | | | | PRODUCTOS |
|--------------------------|---------|---------|---------|---------|---------|---------|---------|---------|---------|---------|---------|---------|---------|--------------------------|
| | DIC | ENE | FEB | MAR | ABR | MAY | JUN | JUL | AGO | SET | OCT | NOV | DIC | |
| AGRICOLA | | | | | | | | | | | | | | AGRICOLA |
| Ají pprika | 0 | 0 | 0 | 186 | 1 093 | 944 | 1 044 | 658 | 545 | 813 | 0 | 0 | 0 | Aj pprika |
| Ajo | 9 113 | 2 387 | 1 417 | 1 819 | 2 406 | 1 931 | 1 126 | 3 525 | 6 048 | 7 115 | 7 554 | 22 399 | 13 892 | Ajo |
| Alcachofa | 4 185 | 3 937 | 4 083 | 3 799 | 3 849 | 4 380 | 4 568 | 4 141 | 4 337 | 3 852 | 6 868 | 5 974 | 6 149 | Alcachofa |
| Alfalfa | 237 220 | 229 592 | 226 352 | 234 664 | 224 155 | 214 057 | 201 098 | 192 546 | 190 093 | 212 923 | 205 916 | 200 554 | 221 752 | Alfalfa |
| Arroz | 0 | 0 | 10 517 | 95 598 | 99 764 | 69 973 | 5 542 | 0 | 0 | 0 | 0 | 0 | 0 | Arroz |
| Arveja grano verde | 1 438 | 1 722 | 1 286 | 1 090 | 888 | 516 | 761 | 1 546 | 1 069 | 1 061 | 810 | 700 | 1 383 | Arveja grano verde |
| Cebolla | 42 591 | 42 465 | 30 736 | 17 061 | 23 456 | 24 553 | 22 665 | 46 115 | 56 974 | 73 892 | 29 631 | 31 532 | 50 719 | Cebolla |
| Frijol grano seco | 119 | 147 | 188 | 124 | 68 | 91 | 57 | 520 | 1 096 | 1 339 | 509 | 259 | 2 | Frijol grano seco |
| Maiz amilceo | 11 | 0 | 23 | 12 | 1 149 | 1 472 | | 193 | 47 | 36 | 128 | 30 | 6 | Maiz amilceo |
| Maiz chala | 61 593 | 69 139 | 66 735 | 63 237 | 63 979 | 83 212 | 90 597 | 78 924 | 67 724 | 66 690 | 87 879 | 68 850 | 68 313 | Maiz chala |
| Maiz choclo | 330 | 216 | 181 | 536 | 313 | 457 | 0 | 2 386 | 3 849 | 14 277 | 10 694 | 2 725 | 103 | Maiz choclo |
| Olivo | 0 | 0 | 0 | 30 | 984 | 1 905 | 58 | 0 | 0 | 0 | 0 | 0 | 0 | Olivo |
| Organo | 393 | 365 | 456 | 346 | 476 | 419 | 543 | 398 | 362 | 410 | 319 | 523 | 354 | Organo |
| Palto | 0 | 1 907 | 2 289 | 247 | 1 468 | 2 419 | 1 931 | 3 338 | 2 257 | 7 | 0 | 0 | 0 | Palto |
| Papa | 27 357 | 17 596 | 16 677 | 12 864 | 9 353 | 16 873 | 16 176 | 21 339 | 33 476 | 50 348 | 53 057 | 58 414 | 30 443 | Papa |
| Quinua | 1 006 | 788 | 369 | 200 | 165 | 92 | 173 | 41 | 54 | 263 | 266 | 372 | 323 | Quinua |
| Tomate | 4 822 | 3 905 | 3 115 | 2 899 | 3 128 | 2 373 | 2 975 | 3 162 | 4 463 | 3 918 | 6 612 | 3 125 | 3 623 | Tomate |
| Trigo | 1 692 | 10 | 6 | 3 | 3 | 3 | 30 | 58 | 11 | 350 | 2 184 | 3 806 | 2 718 | Trigo |
| Vid | 4 488 | 2 909 | 5 714 | 4 519 | 1 993 | 22 | 187 | 121 | 256 | 601 | 2 869 | 4 845 | 5 541 | Vid |
| Zanahoria | 6 479 | 8 325 | 7 344 | 3 744 | 3 868 | 3 681 | 5 388 | 6 492 | 5 764 | 4 589 | 6 826 | 5 046 | 6 703 | Zanahoria |
| Zapallo | 1 395 | 2 564 | 4 771 | 6 444 | 7 258 | 2 301 | 1 897 | 1 884 | 1 373 | 840 | 152 | 650 | 4 651 | Zapallo |
| Otros Agrcolas | | | | | | | | | | | | | | Otros Agrcolas |
| Avena forrajera | 350 | 235 | 199 | 235 | 653 | 637 | 1 166 | 2 085 | 280 | 2 299 | 251 | 254 | 221 | Avena forrajera |
| Caa de azcar | 6 246 | 0 | 3 456 | 6 706 | 0 | 6 206 | 3 103 | 7 303 | 4 495 | 4 461 | 5 277 | 5 628 | 7 086 | Caa de azcar |
| Caa de azcar (Alcohol) | 353 | 353 | 353 | 236 | 353 | 235 | 352 | 234 | 352 | 235 | 352 | 235 | 353 | Caa de azcar (Alcohol) |
| Cebada forrajera | 363 | 454 | 377 | 299 | 722 | 646 | 1 529 | 498 | 1 013 | 379 | 305 | 388 | 361 | Cebada forrajera |
| Frijol Vainita | 480 | 339 | 320 | 390 | 356 | 162 | 285 | 390 | 585 | 705 | 446 | 309 | 378 | Frijol Vainita |
| Haba grano verde | 887 | 1 342 | 1 143 | 1 052 | 1 195 | 328 | 344 | 367 | 420 | 353 | 342 | 285 | 544 | Haba grano verde |
| Kiwicha | 49 | 65 | 58 | 49 | 46 | 59 | 40 | 0 | 0 | 25 | 34 | 41 | 16 | Kiwicha |
| Maiz amarillo duro | 11 | 0 | 63 | 0 | 19 | 73 | 323 | 466 | 164 | 0 | 0 | 0 | 0 | Maiz amarillo duro |
| Maiz morado | 132 | 55 | 151 | 146 | 124 | 117 | 88 | 30 | 235 | 460 | 255 | 122 | 9 | Maiz morado |
| Tuna | 0 | 878 | 1 937 | 2 290 | 2 260 | 1 517 | 158 | 0 | 0 | 0 | 0 | 0 | 0 | Tuna |
| PECUARIO | | | | | | | | | | | | | | PECUARIO |
| Carne de ave | 13 395 | 12 673 | 11 659 | 12 113 | 12 201 | 13 120 | 12 543 | 13 740 | 13 271 | 13 178 | 12 983 | 12 658 | 13 268 | Carne de ave |
| Carne de ovino | 239 | 191 | 182 | 184 | 174 | 170 | 162 | 153 | 151 | 146 | 144 | 143 | 225 | Carne de ovino |
| Carne de porcino | 1 030 | 964 | 971 | 978 | 941 | 955 | 929 | 939 | 934 | 934 | 934 | 937 | 946 | Carne de porcino |
| Carne de vacuno | 441 | 516 | 449 | 448 | 451 | 427 | 456 | 461 | 450 | 450 | 486 | 449 | 445 | Carne de vacuno |
| Carne de caprino | 20 | 16 | 14 | 13 | 7 | 11 | 11 | 10 | 10 | 10 | 10 | 10 | 19 | Carne de caprino |
| Carne de alpaca | 110 | 105 | 102 | 105 | 106 | 80 | 86 | 87 | 97 | 100 | 109 | 111 | 101 | Carne de alpaca |
| Carne de llama | 39 | 32 | 31 | 30 | 31 | 28 | 27 | 26 | 29 | 31 | 33 | 37 | 45 | Carne de llama |
| Huevo | 0 | 0 | 0 | 0 | 0 | 0 | 0 | 0 | 0 | 0 | 0 | 0 | 0 | Huevo |
| Leche | 30 073 | 30 773 | 26 718 | 30 082 | 28 951 | 30 524 | 28 859 | 29 946 | 30 001 | 29 129 | 30 040 | 29 136 | 29 588 | Leche |
| Otros Pecuarios | | | | | | | | | | | | | | Otros Pecuarios |
| Lana | 14 | 15 | 16 | 13 | 0 | 0 | 0 | 0 | 0 | 0 | 0 | 6 | 11 | Lana |
| Fibra de alpaca | 59 | 61 | 61 | 41 | 0 | 0 | 0 | 0 | 0 | 0 | 1 | 17 | 28 | Fibra de alpaca |
| Fibra de llama | 11 | 13 | 13 | 7 | 0 | 0 | 0 | 0 | 0 | 0 | 0 | 5 | 9 | Fibra de llama |

1/ Cifras preliminares

Fuente: Ministerio de Agricultura y Gerencia Regional de Agricultura y Riego - Arequipa.

Elaboracin: BCRP - Sucursal Arequipa. Departamento de Estudios Econmicos.



ANEXO 2

**AREQUIPA: EXTRACCIÓN DE ESPECIES HIDROBIOLÓGICAS 1/
(Toneladas métricas)**

| ESPECIES | 2016 | 2017 | | | | | | | | | | | | ESPECIES |
|---------------|--------------|--------------|---------------|---------------|---------------|------------|--------------|--------------|--------------|--------------|--------------|--------------|--------------|---------------|
| | DIC | ENE | FEB | MAR | ABR | MAY | JUN | JUL | AGO | SET | OCT | NOV | DIC | |
| CHD 2/ | 1 560 | 2 500 | 2 201 | 1 220 | 938 | 333 | 2 129 | 2 719 | 1 269 | 1 152 | 1 799 | 3 625 | 2 427 | CHD 2/ |
| 1. Fresco | 1 489 | 2 141 | 1 823 | 1 043 | 754 | 266 | 1 864 | 2 311 | 1 069 | 978 | 1 713 | 3 315 | 2 034 | 1. Fresco |
| 2. Congelado | 71 | 360 | 377 | 176 | 184 | 67 | 265 | 408 | 201 | 174 | 86 | 310 | 393 | 2. Congelado |
| CHI 3/ | 0 | 1 800 | 18 660 | 18 739 | 20 619 | 0 | 2 925 | 1 028 | 0 | 0 | 0 | 0 | 0 | CHI 3/ |

1/ Cifras preliminares

2/ Consumo Humano Directo

3/ Consumo Humano Indirecto

Fuente: Gerencia Regional de la Producción-Arequipa.

Elaboración: BCRP - Sucursal Arequipa. Departamento de Estudios Económicos.

ANEXO 3

AREQUIPA: PRODUCCIÓN MINERA 1/

| PRODUCTOS | 2016 | 2017 | | | | | | | | | | | | PRODUCTOS |
|-------------------------|--------|--------|--------|--------|--------|--------|--------|--------|--------|--------|--------|--------|--------|-------------------------|
| | DIC | ENE | FEB | MAR | ABR | MAY | JUN | JUL | AGO | SET | OCT | NOV | DIC | |
| MINERÍA METÁLICA | | | | | | | | | | | | | | MINERÍA METÁLICA |
| Cobre (TMF) | 47 532 | 43 238 | 40 875 | 39 731 | 40 671 | 41 899 | 40 714 | 43 206 | 46 261 | 44 925 | 43 613 | 38 870 | 39 274 | Cobre (TMF) |
| Oro (KGF) | 1 434 | 1 421 | 1 406 | 1 417 | 1 424 | 1 619 | 1 748 | 1 766 | 1 728 | 1 886 | 1 795 | 1 871 | 1 972 | Oro (KGF) |
| Plata (KGF) | 22 446 | 19 633 | 17 163 | 16 079 | 16 751 | 20 614 | 20 262 | 21 966 | 24 051 | 24 470 | 23 890 | 25 722 | 27 253 | Plata (KGF) |
| Plomo (TMF) | 1 427 | 1 237 | 1 430 | 1 312 | 1 305 | 1 521 | 1 601 | 1 370 | 1 939 | 2 126 | 2 199 | 1 958 | 2 093 | Plomo (TMF) |
| Zinc (TMF) | 2 336 | 1 931 | 2 160 | 2 124 | 2 096 | 2 248 | 2 204 | 2 051 | 2 508 | 2 725 | 3 224 | 3 089 | 3 510 | Zinc (TMF) |
| Molibdeno (TMF) | 1 184 | 1 062 | 1 000 | 865 | 726 | 1 040 | 1 288 | 1 437 | 1 166 | 1 177 | 880 | 980 | 893 | Molibdeno (TMF) |

1/ Cifras preliminares

Fuente: Ministerio de Energía y Minas.

Elaboración: BCRP - Sucursal Arequipa. Departamento de Estudios Económicos.



ANEXO 4

AREQUIPA: ÍNDICE DE PRODUCCIÓN MANUFACTURERA 1/
(Índice 1994=100,0)

| DESCRIPCIÓN | 2016 | | | 2017 | | | | | | | | | | | | |
|---------------------------------|--------------|--------------|--------------|--------------|--------------|--------------|--------------|--------------|--------------|--------------|--------------|--------------|--------------|--------------|--------------|---------------------------------|
| | OCT | NOV | DIC | ENE | FEB | MAR | ABR | MAY | JUN | JUL | AGO | SET | OCT | NOV | DIC | |
| MANUFACTURA PRIMARIA | 183,7 | 171,0 | 178,4 | 176,9 | 172,9 | 161,7 | 148,9 | 115,6 | 130,0 | 146,2 | 123,8 | 121,2 | 125,7 | 112,4 | 109,0 | MANUFACTURA PRIMARIA |
| Conservas y Cong. De pescado | 194,9 | 216,6 | 139,2 | 676,6 | 779,1 | 433,5 | 467,8 | 201,7 | 648,5 | 981,1 | 539,0 | 269,8 | 54,1 | 771,6 | 744,7 | Conservas y Cong. De pescado |
| Harina y Aceite de pescado | 0,0 | 0,0 | 0,0 | 7,7 | 69,5 | 70,0 | 76,9 | 0,0 | 8,9 | 4,8 | 0,0 | 0,0 | 0,0 | 0,0 | 0,0 | Harina y Aceite de pescado |
| Productos de cobre | 307,0 | 285,3 | 299,0 | 282,7 | 232,7 | 219,1 | 192,2 | 192,1 | 203,1 | 227,8 | 200,3 | 200,4 | 211,4 | 177,3 | 172,0 | Productos de cobre |
| MANUFACTURA NO PRIMARIA | 258,1 | 275,7 | 268,8 | 236,6 | 247,0 | 257,5 | 246,3 | 255,9 | 244,1 | 248,7 | 248,6 | 264,5 | 284,0 | 266,6 | 249,0 | MANUFACTURA NO PRIMARIA |
| Productos lácteos | 34,0 | 58,2 | 69,8 | 64,2 | 57,1 | 65,7 | 64,3 | 69,9 | 61,9 | 52,5 | 60,5 | 80,0 | 94,6 | 84,9 | 81,7 | Productos lácteos |
| Molinería | 176,3 | 159,2 | 115,2 | 124,9 | 139,1 | 183,3 | 160,8 | 188,0 | 162,5 | 165,4 | 196,4 | 184,0 | 165,4 | 136,5 | 89,0 | Molinería |
| Cerveza y malta | 308,3 | 350,6 | 318,5 | 297,3 | 288,2 | 300,0 | 271,8 | 286,9 | 281,4 | 283,0 | 274,8 | 356,8 | 359,7 | 369,0 | 327,8 | Cerveza y malta |
| Bebidas No alcohólicas | 1168,6 | 1325,3 | 1409,2 | 851,5 | 1082,9 | 1027,5 | 977,5 | 1087,7 | 850,5 | 1077,5 | 149,6 | 137,8 | 128,3 | 138,4 | 138,4 | Bebidas No alcohólicas |
| Hilatura de fibras textiles | 237,9 | 249,6 | 253,8 | 288,8 | 314,1 | 299,5 | 316,8 | 328,4 | 343,1 | 309,4 | 313,4 | 285,5 | 321,4 | 322,8 | 261,6 | Hilatura de fibras textiles |
| Prendas de vestir | 83,1 | 60,4 | 56,3 | 62,6 | 76,5 | 76,9 | 73,7 | 72,6 | 72,4 | 71,5 | 84,9 | 93,7 | 64,2 | 67,9 | 67,0 | Prendas de vestir |
| Pinturas, barnices y lacas | 216,9 | 246,2 | 249,3 | 134,7 | 164,6 | 151,4 | 182,3 | 276,4 | 209,0 | 157,7 | 256,6 | 203,7 | 189,7 | 206,2 | 243,4 | Pinturas, barnices y lacas |
| Fabricación productos plásticos | 1509,6 | 1036,1 | 1484,2 | 1311,0 | 1307,8 | 1279,2 | 990,0 | 899,4 | 906,1 | 796,5 | 1094,9 | 1131,7 | 1351,2 | 1177,9 | 1433,6 | Fabricación productos plásticos |
| Cemento | 1010,4 | 1027,4 | 1016,7 | 848,9 | 883,4 | 886,9 | 874,5 | 829,7 | 847,7 | 901,6 | 1039,8 | 1025,7 | 1180,6 | 1070,4 | 1109,8 | Cemento |
| Lápices y conexos | 125,5 | 121,6 | 113,4 | 93,0 | 71,0 | 55,4 | 66,1 | 86,1 | 91,7 | 103,6 | 120,3 | 137,1 | 156,6 | 147,0 | 170,6 | Lápices y conexos |
| TOTAL | 239,4 | 249,4 | 246,0 | 221,6 | 228,4 | 233,4 | 221,8 | 220,6 | 215,4 | 222,9 | 217,2 | 228,4 | 244,2 | 227,8 | 213,7 | TOTAL |

1/ Cifras preliminares

Fuente: Empresas Industriales

Elaboración: BCRP, Sucursal Arequipa. Departamento de Estudios Económicos.



ANEXO 5

AREQUIPA: ÍNDICE DE PRODUCCIÓN MANUFACTURERA 1/
(Variación porcentual)

| DESCRIPCIÓN | 2016 | | | 2017 | | | | | | | | | | | | |
|---------------------------------|-------------|-------------|--------------|--------------|-------------|--------------|--------------|--------------|--------------|------------|--------------|--------------|--------------|--------------|--------------|---------------------------------|
| | OCT | NOV | DIC | ENE | FEB | MAR | ABR | MAY | JUN | JUL | AGO | SET | OCT | NOV | DIC | |
| MANUFACTURA PRIMARIA | 8,0 | 7,6 | 7,8 | 7,6 | 8,3 | -4,5 | -19,2 | -40,1 | -32,0 | 0,1 | -29,4 | -29,6 | -31,6 | -34,3 | -38,9 | MANUFACTURA PRIMARIA |
| Conservas y Cong. De pescado | -79,1 | -2,8 | -45,8 | 408,6 | 109,8 | 118,9 | 320,0 | -61,9 | 44,6 | 80,2 | 109,9 | 0,0 | -72,2 | 256,3 | 434,9 | Conservas y Cong. De pescado |
| Harina y Aceite de pescado | 0,0 | 0,0 | 0,0 | 0,0 | 0,0 | 0,0 | 118,4 | -100,0 | -90,6 | -25,6 | -100,0 | 0,0 | 0,0 | 0,0 | 0,0 | Harina y Aceite de pescado |
| Productos de cobre | 12,8 | 7,7 | 8,6 | 2,6 | -11,7 | -22,5 | -32,7 | -27,3 | -19,4 | -2,5 | -22,7 | -31,1 | -31,2 | -37,9 | -42,5 | Productos de cobre |
| MANUFACTURA NO PRIMARIA | -8,3 | -2,2 | -8,1 | -14,1 | -2,1 | -11,2 | -9,1 | 7,4 | -4,0 | 0,8 | -11,1 | -5,6 | 10,0 | -3,3 | -7,4 | MANUFACTURA NO PRIMARIA |
| Productos lácteos | -64,8 | -29,4 | -18,8 | -0,5 | -23,1 | -31,6 | -23,3 | -12,2 | -18,2 | -10,6 | 3,1 | 10,0 | 178,5 | 45,9 | 17,0 | Productos lácteos |
| Molinería | -9,1 | 20,5 | -11,6 | -15,0 | 2,3 | 0,7 | -4,7 | 20,1 | 6,3 | 9,6 | 11,4 | -3,7 | -6,2 | -14,3 | -22,8 | Molinería |
| Cerveza y malta | 10,2 | 7,5 | 1,4 | -4,2 | 12,8 | -14,0 | -3,4 | 139,0 | -4,2 | 9,9 | -12,5 | 7,4 | 16,7 | 5,2 | 2,9 | Cerveza y malta |
| Bebidas No alcohólicas | -12,9 | 2,7 | -7,8 | -38,3 | -10,6 | -10,2 | -11,7 | 0,2 | -4,3 | 15,5 | -87,6 | -87,4 | -89,0 | -89,6 | -90,2 | Bebidas No alcohólicas |
| Hilatura de fibras textiles | -17,0 | -18,4 | -16,1 | -17,3 | -13,1 | -24,5 | -21,2 | -23,1 | -14,9 | 6,9 | 22,0 | 4,9 | 35,1 | 29,4 | 3,1 | Hilatura de fibras textiles |
| Prendas de vestir | 14,9 | -7,4 | -18,3 | -18,0 | -5,1 | -1,0 | 3,7 | 6,9 | 3,4 | -10,1 | 13,1 | 17,4 | -22,8 | 12,6 | 19,0 | Prendas de vestir |
| Pinturas, barnices y lacas | 8,1 | 20,5 | 4,2 | -42,6 | -22,1 | 4,6 | -3,0 | 40,4 | 31,5 | -17,9 | 14,1 | -3,5 | -12,5 | -16,3 | -2,4 | Pinturas, barnices y lacas |
| Fabricación productos plásticos | 8,2 | -21,1 | 1,4 | -17,7 | 9,0 | 14,0 | -34,8 | -19,9 | -17,6 | -23,6 | -30,5 | -5,4 | -10,5 | 13,7 | -3,4 | Fabricación productos plásticos |
| Cemento | 4,7 | -2,1 | -7,7 | -12,5 | 2,4 | -2,0 | -2,6 | -7,6 | 2,0 | -7,6 | -6,0 | 0,3 | 16,8 | 4,2 | 9,2 | Cemento |
| Lápices y conexos | 106,8 | 68,7 | 31,9 | -8,7 | -8,4 | -12,0 | 70,6 | 84,3 | 42,1 | 29,6 | 19,5 | 33,2 | 24,8 | 20,9 | 50,4 | Lápices y conexos |
| TOTAL | -7,5 | -3,0 | -10,3 | -10,5 | -0,3 | -10,1 | -11,0 | -2,8 | -9,6 | 0,7 | -14,3 | -9,7 | 2,0 | -8,7 | -13,1 | TOTAL |

1/ Cifras preliminares

Fuente: Empresas Industriales

Elaboración: BCRP, Sucursal Arequipa. Departamento de Estudios Económicos.



ANEXO 6

AREQUIPA: EXPORTACIONES POR TIPO DE PRODUCTO 1/
(Valor FOB - Millones de US\$)

| DESCRIPCIÓN | 2016 | 2017 | | | | | | | | | | | | DESCRIPCIÓN |
|-----------------------------------|--------------|--------------|--------------|--------------|--------------|--------------|--------------|--------------|--------------|--------------|--------------|--------------|--------------|-----------------------------------|
| | DIC | ENE | FEB | MAR | ABR | MAY | JUN | JUL | AGO | SET | OCT | NOV | DIC | |
| PRODUCTOS TRADICIONALES | 375,5 | 313,7 | 329,4 | 367,1 | 357,0 | 341,0 | 416,0 | 323,1 | 420,6 | 479,7 | 393,0 | 412,4 | 449,2 | PRODUCTOS TRADICIONALES |
| Agropecuario | 0,4 | 0,1 | 0,3 | 0,4 | 0,4 | 0,4 | 0,3 | 0,4 | 0,7 | 2,0 | 2,2 | 0,6 | 0,6 | Agropecuario |
| Pesquero | 0,0 | 0,0 | 0,0 | 3,9 | 7,7 | 11,1 | 1,2 | 0,5 | 1,9 | 0,0 | 0,0 | 0,0 | 0,0 | Pesquero |
| Minero | 375,1 | 313,6 | 329,1 | 362,9 | 348,9 | 329,5 | 414,5 | 322,3 | 418,0 | 477,7 | 390,9 | 411,8 | 448,6 | Minero |
| Petróleo y Derivados | 0,0 | 0,0 | 0,0 | 0,0 | 0,0 | 0,0 | 0,0 | 0,0 | 0,0 | 0,0 | 0,0 | 0,0 | 0,0 | Petróleo y Derivados |
| PRODUCTOS NO TRADICIONALES | 43,1 | 32,5 | 28,6 | 42,0 | 31,8 | 34,7 | 39,0 | 34,4 | 44,9 | 42,0 | 40,3 | 40,1 | 48,4 | PRODUCTOS NO TRADICIONALES |
| Agropecuario | 19,5 | 9,7 | 8,3 | 12,1 | 8,6 | 8,3 | 11,3 | 6,7 | 11,4 | 10,6 | 8,8 | 11,3 | 19,0 | Agropecuario |
| Textiles | 10,6 | 11,4 | 10,1 | 15,7 | 12,4 | 14,4 | 16,1 | 15,1 | 19,5 | 18,4 | 18,6 | 17,1 | 14,6 | Textiles |
| Pesquero | 1,8 | 1,9 | 0,7 | 1,9 | 0,7 | 0,7 | 0,8 | 1,3 | 2,0 | 0,6 | 0,1 | 0,7 | 1,6 | Pesquero |
| Mineral no Metálico | 2,0 | 1,6 | 2,6 | 2,5 | 2,3 | 1,9 | 2,8 | 3,4 | 3,2 | 3,8 | 3,4 | 3,3 | 4,6 | Mineral no Metálico |
| Siderúrgico | 2,3 | 1,9 | 1,6 | 1,7 | 1,3 | 0,5 | 0,6 | 0,4 | 0,6 | 1,6 | 0,8 | 1,4 | 1,4 | Siderúrgico |
| Metal Mecánico | 0,7 | 1,2 | 0,6 | 1,6 | 0,6 | 2,5 | 2,5 | 1,4 | 1,8 | 0,9 | 0,5 | 0,5 | 0,9 | Metal Mecánico |
| Químico | 5,9 | 4,7 | 4,6 | 6,5 | 5,8 | 6,2 | 4,6 | 5,8 | 6,0 | 5,8 | 7,9 | 5,5 | 5,9 | Químico |
| Maderas y Papel | 0,0 | 0,0 | 0,0 | 0,0 | 0,0 | 0,0 | 0,1 | 0,0 | 0,1 | 0,0 | 0,1 | 0,0 | 0,0 | Maderas y Papel |
| Diversos | 0,3 | 0,1 | 0,1 | 0,1 | 0,2 | 0,3 | 0,2 | 0,3 | 0,3 | 0,3 | 0,2 | 0,3 | 0,4 | Diversos |
| TOTAL | 418,6 | 346,2 | 358,0 | 409,1 | 388,8 | 375,8 | 454,9 | 357,5 | 465,4 | 521,7 | 433,4 | 452,6 | 497,7 | TOTAL |

1/ Cifras preliminares

Fuente: SUNAT.

Elaboración: BCRP - Sucursal Arequipa. Departamento de Estudios Económicos.



ANEXO 7

AREQUIPA: ESTRUCTURA DE EXPORTACIONES POR PRINCIPALES PAÍSES DE DESTINO
ENERO - DICIEMBRE
(Valor FOB - Millones de US\$)

| País | Principales Productos | % del Total | Valor FOB acumulado | Estructura % por país |
|-----------------------|---|--------------|---------------------|-----------------------|
| RP China | | 37,7 | 1910,5 | 100,0% |
| | Minerales de cobre y sus concentrados | | 1678,4 | 87,9% |
| | Cátodos de cobre refinado | | 79,4 | 4,2% |
| | Pelo fino de alpaca o llama | | 52,7 | 2,8% |
| | Minerales de plata y sus concentrados | | 24,8 | 1,3% |
| | Harina de pescado o de crustáceos | | 24,4 | 1,3% |
| | Minerales de oro y sus concentrados | | 13,6 | 0,7% |
| | Los demás concentrado de Zinc de baja ley | | 11,4 | 0,6% |
| | Ácido Ortobórico | | 10,5 | 0,5% |
| | Otros | | 15,2 | 0,8% |
| Estados Unidos | | 16,2 | 820,9 | 100,0% |
| | Oro en las demás formas en bruto | | 463,4 | 56,4% |
| | Minerales de molibdeno y sus concentrados | | 185,7 | 22,6% |
| | Cátodos de cobre refinado | | 67,7 | 8,2% |
| | Alcachofas | | 18,6 | 2,3% |
| | Uvas frescas | | 10,2 | 1,2% |
| | Hilados de lana o pelo fino | | 8,7 | 1,1% |
| | Los demás Hilados de lana o pelo fino | | 7,5 | 0,9% |
| | Otros | | 59,1 | 7,2% |
| Japón | | 11,6 | 586,8 | 100,0% |
| | Minerales de cobre y sus concentrados | | 575,1 | 98,0% |
| | Minerales de plata y sus concentrados | | 7,8 | 1,3% |
| | Pelo fino de alpaca o llama | | 1,2 | 0,2% |
| | Moluscos congelados | | 0,9 | 0,1% |
| | Otros | | 1,7 | 0,3% |
| India | | 5,4 | 275,3 | 100,0% |
| | Minerales de cobre y sus concentrados | | 228,9 | 83,1% |
| | Oro en las demás formas en bruto | | 44,6 | 16,2% |
| | Ácido Ortobórico | | 0,7 | 0,2% |
| | Los demás boratos | | 0,5 | 0,2% |
| | Otros | | 0,6 | 0,2% |
| Suiza | | 4,9 | 248,1 | 100,0% |
| | Oro en las demás formas en bruto | | 247,3 | 99,7% |
| | Hilados de lana o pelo fino | | 0,4 | 0,2% |
| | los demás suéteres con cuello de cisne | | 0,1 | 0,0% |
| | Otros | | 0,3 | 0,1% |
| España | | 4,0 | 200,2 | 100,0% |
| | Minerales de cobre y sus concentrados | | 167,7 | 83,8% |
| | Minerales de zinc y sus concentrados | | 9,2 | 4,6% |
| | Alcachofas | | 9,1 | 4,6% |
| | Aji paprika en sus demas formas | | 2,5 | 1,2% |
| | Otros | | 11,6 | 5,8% |
| Otros | | 20,1 | 1019,3 | |
| TOTAL | | 100,0 | 5061,0 | |

Fuente: SUNAT

Elaboración: BCRP - Sucursal Arequipa. Departamento de Estudios Económicos.



ANEXO 8

AREQUIPA: ESTRUCTURA DE EXPORTACIONES POR PRINCIPALES PRODUCTOS
ENERO - DICIEMBRE
(Valor FOB - Millones de US\$)

| Producto | % del Total | Valor FOB acumulado | Estructura % por país |
|--|--------------|---------------------|-----------------------|
| Minerales de Cobre y sus concentrados | 61,5 | 3111,5 | 100,0% |
| República Popular China | | 1678,4 | 53,9% |
| Japón | | 575,1 | 18,5% |
| India | | 228,9 | 7,4% |
| España | | 167,7 | 5,4% |
| Filipinas | | 115,9 | 3,7% |
| Alemania | | 104,8 | 3,4% |
| Bulgaria | | 96,0 | 3,1% |
| Brasil | | 74,5 | 2,4% |
| Corea del Sur | | 70,2 | 2,3% |
| Otros | | 0,0 | 0,0% |
| Oro en las demás formas en bruto | 17,0 | 861,8 | 100,0% |
| Estados Unidos | | 463,4 | 53,8% |
| Suiza | | 247,3 | 28,7% |
| Emiratos Arabe | | 75,5 | 8,8% |
| India | | 44,6 | 5,2% |
| Canadá | | 25,0 | 2,9% |
| Otros | | 6,1 | 0,7% |
| Minerales de molibdeno y sus concentrados | 3,7 | 185,7 | 100,0% |
| Estados Unidos | | 185,7 | 100,0% |
| Otros | | 0,0 | 0,0% |
| Minerales de plata y sus concentrados | 3,2 | 163,5 | 100,0% |
| Canadá | | 69,6 | 42,5% |
| Corea del Sur | | 46,3 | 28,3% |
| República Popular China | | 24,8 | 15,2% |
| Alemania | | 15,0 | 9,2% |
| Otros | | 7,8 | 4,8% |
| Cátodos de cobre refinado | 3,0 | 150,5 | 100,0% |
| República Popular China | | 79,4 | 52,8% |
| Estados Unidos | | 67,7 | 45,0% |
| Corea del Sur | | 3,4 | 2,3% |
| Otros | | 0,0 | 0,0% |
| Pelo fino de alpaca o llama | 1,5 | 74,7 | 100,0% |
| República Popular China | | 52,7 | 70,6% |
| Italia | | 16,4 | 22,0% |
| Otros | | 5,6 | 7,4% |
| Minerales de Zinc y sus concentrados | 0,9 | 45,4 | 100,0% |
| Corea del Sur | | 31,0 | 68,4% |
| España | | 9,2 | 20,3% |
| Otros | | 5,1 | 11,3% |
| Alcachofas | 0,6 | 29,6 | 100,0% |
| Estados Unidos | | 18,6 | 62,8% |
| España | | 9,1 | 30,9% |
| Otros | | 1,9 | 6,3% |
| Otros | 8,7 | 438,3 | |
| TOTAL | 100,0 | 5061,0 | |

Fuente: SUNAT

Elaboración: BCRP - Sucursal Arequipa. Departamento de Estudios Económicos.



ANEXO 9

AREQUIPA: IMPORTACIONES POR EL PUERTO DE MATARANI 1/
(Valor FOB - Millones de US\$)

| DESCRIPCIÓN | 2016 | 2017 | | | | | | | | | | | | DESCRIPCIÓN |
|--|-------------|-------------|--------------|-------------|-------------|-------------|-------------|-------------|--------------|--------------|-------------|--------------|-------------|--|
| | DIC | ENE | FEB | MAR | ABR | MAY | JUN | JUL | AGO | SET | OCT | NOV | DIC | |
| I. BIENES DE CONSUMO | 3,1 | 2,3 | 3,4 | 4,0 | 1,9 | 2,1 | 1,9 | 0,8 | 3,4 | 2,7 | 1,9 | 1,8 | 1,3 | I. BIENES DE CONSUMO |
| Bienes de Consumo no Duradero | 2,8 | 1,4 | 3,2 | 3,3 | 1,7 | 1,5 | 1,5 | 0,1 | 2,7 | 2,3 | 1,4 | 1,0 | 0,9 | Bienes de Consumo no Duradero |
| Bienes de Consumo Duradero | 0,3 | 0,9 | 0,2 | 0,7 | 0,2 | 0,6 | 0,4 | 0,7 | 0,7 | 0,4 | 0,5 | 0,7 | 0,4 | Bienes de Consumo Duradero |
| II. INSUMOS | 37,1 | 62,0 | 78,1 | 71,6 | 65,3 | 49,9 | 78,0 | 46,7 | 87,7 | 88,8 | 85,0 | 90,3 | 70,2 | II. INSUMOS |
| Combustibles, Lubricantes y Conexos | 30,0 | 25,4 | 47,4 | 31,0 | 33,7 | 18,8 | 44,1 | 34,5 | 54,5 | 61,2 | 46,4 | 68,4 | 40,5 | Combustibles, Lubricantes y Conexos |
| Materias Primas para la Agricultura | 2,0 | 4,3 | 4,2 | 2,3 | 8,7 | 5,2 | 7,6 | 2,2 | 8,6 | 3,7 | 5,5 | 2,0 | 12,2 | Materias Primas para la Agricultura |
| Materias Primas para la Industria | 5,1 | 32,3 | 26,5 | 38,3 | 22,9 | 25,9 | 26,4 | 10,0 | 24,6 | 23,9 | 33,1 | 19,9 | 17,4 | Materias Primas para la Industria |
| III. BIENES DE CAPITAL Y MATERIALES DE CONSTRUCCIÓN | 5,5 | 27,3 | 22,8 | 6,1 | 20,4 | 15,5 | 5,9 | 10,4 | 9,0 | 17,6 | 3,4 | 15,8 | 7,7 | III. BIENES DE CAPITAL Y MATERIALES DE CONSTRUCCIÓN |
| Materiales de Construcción | 0,4 | 0,9 | 17,7 | 1,3 | 1,9 | 2,1 | 0,8 | 0,5 | 1,1 | 2,2 | 1,3 | 2,7 | 2,6 | Materiales de Construcción |
| Bienes de Capital para la Agricultura | 0,0 | 0,0 | 0,0 | 0,0 | 0,0 | 0,0 | 0,0 | 0,0 | 0,0 | 0,0 | 0,0 | 0,4 | 0,0 | Bienes de Capital para la Agricultura |
| Bienes de Capital para la Industria | 2,3 | 24,2 | 5,0 | 4,0 | 14,6 | 12,9 | 2,7 | 2,7 | 2,2 | 14,8 | 1,9 | 8,4 | 4,9 | Bienes de Capital para la Industria |
| Equipos de Transporte | 2,8 | 2,2 | 0,1 | 0,8 | 3,9 | 0,5 | 2,3 | 7,2 | 5,7 | 0,6 | 0,2 | 4,3 | 0,2 | Equipos de Transporte |
| TOTAL | 45,7 | 91,6 | 104,3 | 81,7 | 87,7 | 67,5 | 85,9 | 57,9 | 100,2 | 109,0 | 90,3 | 107,9 | 79,2 | TOTAL |

Fuente: SUNAT

Elaboración: BCRP - Sucursal Arequipa. Departamento de Estudios Económicos.



ANEXO 10

AREQUIPA: ESTRUCTURA DE IMPORTACIONES POR PRINCIPALES PAÍSES DE DESTINO

ENERO - DICIEMBRE

(Valor FOB - Millones de US\$)

| País | Principales Productos | % del Total | Valor FOB acumulado | Estructura % por país |
|-----------------------------------|---|--------------|---------------------|-----------------------|
| Estados Unidos | | 35,2 | 374,5 | 100,0% |
| | Diésel 2 | | 230,8 | 61,6% |
| | Máquinas cuya superestructura pueda girar 360° | | 21,0 | 5,6% |
| | Abonos, fosfato diatómico | | 16,7 | 4,5% |
| | Volquetes automotores | | 16,1 | 4,3% |
| | Los demás azúcares de caña y sacarosa químicamente pura | | 10,5 | 2,8% |
| | Abonos, con un porcentaje de nitrógeno superior o igual a 45% | | 8,5 | 2,3% |
| | Maíz duro amarillo | | 7,1 | 1,9% |
| | Autopropulsadas | | 7,0 | 1,9% |
| | Otros | | 56,8 | 15,2% |
| Singapur | | 22,2 | 235,6 | 100,0% |
| | Diésel 2 | | 195,9 | 83,2% |
| | Los demás abonos minerales o químicos nitrogenados. | | 16,6 | 7,1% |
| | Hulla bituminosa | | 11,8 | 5,0% |
| | Nitrato de amonio para uso minero (grado anfo) | | 9,3 | 4,0% |
| | Otros | | 1,9 | 0,8% |
| España | | 6,9 | 73,7 | 100,0% |
| | Diésel 2 | | 57,9 | 78,5% |
| | Diésel B5, con un contenido de azufre <= 50 ppm | | 6,2 | 8,5% |
| | Biodiesel y sus mezclas, sin aceites de petróleo | | 2,6 | 3,5% |
| | Otros | | 7,0 | 9,5% |
| Suiza | | 6,2 | 65,6 | 100,0% |
| | Biodiesel y sus mezclas, sin aceites de petróleo | | 36,9 | 56,2% |
| | Productos de la molinería, malta, sin tostar | | 11,8 | 18,0% |
| | Abonos, con un porcentaje de nitrógeno superior o igual a 45% | | 4,8 | 7,3% |
| | Otros | | 12,1 | 18,4% |
| Uruguay | | 6,1 | 65,1 | 100,0% |
| | Los demás trigos | | 33,7 | 51,8% |
| | Maíz duro amarillo | | 24,3 | 37,3% |
| | Los demás habas (porotos, frijoles, fréjoles) | | 6,9 | 10,6% |
| | Otros | | 0,2 | 0,3% |
| Chile | | 6,1 | 64,9 | 100,0% |
| | Las demás barras, laminadas en caliente de los demás aceros | | 40,7 | 62,7% |
| | Las demás manufacturas de hierro o acero (Bolas para molinos) | | 13,7 | 21,2% |
| | Otros | | 10,5 | 16,2% |
| Reino Unido | | 3,3 | 35,1 | 100,0% |
| | Maíz duro amarillo | | 21,3 | 60,8% |
| | Los demás trigos | | 8,3 | 23,6% |
| | Otros | | 5,5 | 15,6% |
| República Popular De China | | 2,5 | 26,4 | 100,0% |
| | Las demás Construcciones prefabricadas. | | 2,9 | 11,1% |
| | Motocicletas con motor de émbolo | | 1,9 | 7,3% |
| | Las demás barras, laminadas en caliente de los demás aceros | | 1,8 | 6,8% |
| | Otros | | 19,7 | 74,8% |
| Otros | | 11,5 | 122,2 | |
| TOTAL | | 100,0 | 1063,2 | |

Fuente: SUNAT

Elaboración: BCRP - Sucursal Arequipa. Departamento de Estudios Económicos.



ANEXO 11

AREQUIPA: ESTRUCTURA DE IMPORTACIONES POR PRINCIPALES PRODUCTOS
ENERO - DICIEMBRE
(Valor FOB - Millones de US\$)

| Producto | % del Total | Valor FOB acumulado | Estructura % por país |
|--|--------------|---------------------|-----------------------|
| Diésel 2 | 45,6 | 484,6 | 100,0% |
| Singapur | | 230,8 | 47,6% |
| Estados Unidos | | 195,9 | 40,4% |
| España | | 57,9 | 11,9% |
| Otros | | 0,0 | 0,0% |
| Maíz duro amarillo | 6,1 | 65,3 | 100,0% |
| Uruguay | | 24,3 | 37,2% |
| Reino Unido | | 21,3 | 32,7% |
| Perú | | 12,6 | 19,2% |
| Estados Unidos | | 7,1 | 10,8% |
| Otros | | 0,0 | 0,0% |
| Las demás barras, laminadas en caliente de los demás aceros | 4,5 | 47,5 | 100,0% |
| Chile | | 40,7 | 85,7% |
| Australia | | 3,6 | 7,5% |
| República Popular De China | | 1,8 | 3,8% |
| Otros | | 1,4 | 3,0% |
| Los demás trigos | 4,3 | 46,2 | 100,0% |
| Uruguay | | 33,7 | 73,0% |
| Reino Unido | | 8,3 | 18,0% |
| Otros | | 4,2 | 9,0% |
| Biodiésel y sus mezclas, sin aceites de petróleo | 3,7 | 39,5 | 100,0% |
| Suiza | | 36,9 | 93,4% |
| Otros | | 2,6 | 6,6% |
| Máquinas cuya superestructura pueda girar 360° | 2,1 | 21,9 | 100,0% |
| Estados Unidos | | 21,0 | 95,7% |
| Otros | | 0,9 | 4,3% |
| Abonos, fosfato diatómico | 2,0 | 21,0 | 100,0% |
| Estados Unidos | | 16,7 | 79,7% |
| Suiza | | 4,1 | 19,6% |
| Otros | | 0,2 | 0,7% |
| Los demás abonos minerales o químicos nitrogenados. | 1,7 | 18,3 | 100,0% |
| Singapur | | 16,6 | 90,8% |
| Letonia | | 1,7 | 9,2% |
| Otros | | 0,0 | 0,0% |
| Abonos, con un porcentaje de nitrógeno superior o igual a 45% | 1,6 | 16,9 | 100,0% |
| Estados Unidos | | 8,5 | 50,4% |
| Suiza | | 4,8 | 28,4% |
| Otros | | 3,6 | 21,2% |
| Otros | 28,4 | 302,0 | |
| TOTAL | 100,0 | 1063,2 | |

Fuente: SUNAT

Elaboración: BCRP - Sucursal Arequipa. Departamento de Estudios Económicos.



ANEXO 12

AREQUIPA: INGRESOS RECAUDADOS POR EL GOBIERNO CENTRAL
(Millones de soles)

| | 2016 | | 2017 | | | | | | | | | | | | |
|---|------------|------------|------------|------------|------------|------------|------------|------------|------------|------------|------------|------------|------------|------------|---|
| | NOV | DIC | ENE | FEB | MAR | ABR | MAY | JUN | JUL | AGO | SET | OCT | NOV | DIC | |
| I. INGRESOS TRIBUTARIOS | 278 | 243 | 277 | 258 | 343 | 288 | 273 | 237 | 221 | 274 | 289 | 329 | 320 | 630 | I. INGRESOS TRIBUTARIOS |
| 1. Impuesto a los Ingresos | 88 | 88 | 91 | 74 | 174 | 126 | 73 | 71 | 73 | 77 | 77 | 82 | 86 | 360 | 1. Impuesto a los ingresos |
| - Personas Naturales | 25 | 23 | 32 | 23 | 25 | 51 | 26 | 23 | 21 | 26 | 22 | 25 | 28 | 30 | - Personas Naturales |
| - Personas Jurídicas | 62 | 63 | 57 | 50 | 52 | 43 | 42 | 45 | 50 | 50 | 53 | 54 | 58 | 133 | - Personas Jurídicas |
| - Regularizaciones | 1 | 2 | 1 | 1 | 97 | 32 | 5 | 3 | 2 | 1 | 2 | 3 | 0 | 197 | - Regularizaciones |
| 2. Impuesto a la Importación | 0 | 1 | 0 | 0 | 0 | 3 | 0 | 2 | 0 | 2 | 0 | 2 | 2 | 0 | 2. Impuesto a la importación |
| 3. Impuesto General a las Ventas | 135 | 115 | 146 | 121 | 130 | 123 | 124 | 119 | 109 | 131 | 152 | 168 | 145 | 130 | 3. Impuesto general a las ventas |
| - Operaciones Internas | 74 | 69 | 88 | 67 | 71 | 61 | 72 | 66 | 75 | 77 | 85 | 80 | 84 | 79 | - Operaciones Internas |
| - Operaciones Externas | 60 | 46 | 58 | 54 | 58 | 62 | 52 | 53 | 34 | 54 | 67 | 88 | 60 | 51 | - Operaciones Externas |
| 4. Impuesto Selectivo al Consumo | 37 | 30 | 33 | 38 | 32 | 29 | 31 | 37 | 31 | 36 | 51 | 69 | 41 | 39 | 4. Impuesto selectivo al consumo |
| 5. Otros Ingresos Tributarios | 18 | 9 | 7 | 24 | 7 | 6 | 43 | 8 | 8 | 27 | 8 | 8 | 46 | 101 | 5. Otros ingresos tributarios |
| II. INGR. NO TRIBUTARIOS | 2 | 4 | 4 | 1 | 3 | 1 | 2 | 3 | 1 | 1 | 2 | 2 | 2 | 7 | II. INGR. NO TRIBUTARIOS |
| INGRESOS CORRIENTES (I+II) | 280 | 247 | 281 | 259 | 346 | 289 | 275 | 240 | 222 | 275 | 291 | 331 | 323 | 638 | INGRESOS CORRIENTES (I+II) |

Fuente: SUNAT.

Elaboración: BCRP, Sucursal Arequipa. Departamento de Estudios Económicos.



ANEXO 13

AREQUIPA: EJECUCIÓN DE GASTOS DEL GOBIERNO NACIONAL 3/
(Millones de soles)

| | 2016 | | | 2017 | | | | | | | | | | | | |
|-------------------------------|------------|------------|------------|------------|------------|------------|------------|------------|------------|------------|------------|------------|------------|------------|------------|-------------------------------|
| | OCT | NOV | DIC | ENE | FEB | MAR | ABR | MAY | JUN | JUL | AGO | SET | OCT | NOV | DIC | |
| GASTOS NO FINANCIEROS | 118 | 115 | 199 | 101 | 122 | 137 | 135 | 124 | 177 | 156 | 157 | 173 | 133 | 159 | 252 | GASTOS NO FINANCIEROS |
| A. GASTOS CORRIENTES | 103 | 99 | 149 | 92 | 119 | 120 | 118 | 114 | 157 | 141 | 118 | 105 | 105 | 106 | 151 | A. GASTOS CORRIENTES |
| 1. Remuneraciones | 44 | 47 | 55 | 60 | 56 | 57 | 55 | 53 | 52 | 60 | 47 | 50 | 47 | 50 | 56 | 1. Remuneraciones |
| 2. Bienes y servicios | 24 | 21 | 41 | 6 | 19 | 24 | 19 | 26 | 59 | 25 | 28 | 24 | 18 | 25 | 42 | 2. Bienes y servicios |
| 3. Transferencias 1/ | 35 | 31 | 53 | 26 | 44 | 39 | 44 | 35 | 46 | 56 | 42 | 30 | 39 | 31 | 53 | 3. Transferencias 1/ |
| B. GASTOS DE CAPITAL | 15 | 16 | 50 | 10 | 3 | 18 | 17 | 10 | 20 | 16 | 39 | 68 | 28 | 52 | 100 | B. GASTOS DE CAPITAL |
| 1. Formación bruta de capital | 15 | 16 | 49 | 10 | 3 | 18 | 16 | 10 | 20 | 16 | 13 | 67 | 28 | 52 | 100 | 1. Formación bruta de capital |
| 2. Otros gastos de capital 2/ | 0 | 0 | 1 | 0 | 0 | 0 | 1 | 0 | 0 | 0 | 26 | 1 | 0 | 0 | 0 | 2. Otros gastos de capital 2/ |

1/ Incluye el pago de pensiones, donaciones, transferencias y otros gastos corrientes.

2/ Incluye donaciones y transferencias.

3/ Información actualizada al 31 de diciembre de 2017

Fuente: MEF

Elaboración: BCRP, Sucursal Arequipa. Departamento de Estudios Económicos.

ANEXO 14

AREQUIPA: EJECUCIÓN DE GASTOS DEL GOBIERNO REGIONAL /3
(Millones de soles)

| | 2016 | | | 2017 | | | | | | | | | | | | |
|-------------------------------|------------|------------|------------|-----------|------------|------------|------------|------------|------------|------------|------------|------------|------------|------------|------------|-------------------------------|
| | OCT | NOV | DIC | ENE | FEB | MAR | ABR | MAY | JUN | JUL | AGO | SET | OCT | NOV | DIC | |
| GASTOS NO FINANCIEROS | 112 | 154 | 336 | 98 | 116 | 106 | 108 | 307 | 151 | 150 | 151 | 161 | 153 | 50 | 251 | GASTOS NO FINANCIEROS |
| A. GASTOS CORRIENTES | 88 | 92 | 154 | 83 | 77 | 82 | 85 | 118 | 88 | 98 | 91 | 102 | 92 | 105 | 183 | A. GASTOS CORRIENTES |
| 1. Remuneraciones | 54 | 59 | 69 | 59 | 55 | 51 | 56 | 58 | 58 | 64 | 58 | 67 | 59 | 68 | 84 | 1. Remuneraciones |
| 2. Bienes y servicios | 21 | 19 | 46 | 6 | 9 | 14 | 14 | 21 | 15 | 17 | 19 | 18 | 20 | 22 | 56 | 2. Bienes y servicios |
| 3. Transferencias 1/ | 14 | 14 | 38 | 18 | 13 | 17 | 15 | 40 | 15 | 17 | 14 | 17 | 14 | 15 | 44 | 3. Transferencias 1/ |
| B. GASTOS DE CAPITAL | 24 | 62 | 182 | 15 | 38 | 24 | 23 | 189 | 63 | 52 | 60 | 59 | 60 | 46 | 68 | B. GASTOS DE CAPITAL |
| 1. Formación bruta de capital | 24 | 62 | 182 | 15 | 38 | 17 | 13 | 189 | 63 | 52 | 60 | 59 | 60 | 46 | 68 | 1. Formación bruta de capital |
| 2. Otros gastos de capital 2/ | 0 | 0 | 0 | 0 | 0 | 7 | 10 | 0 | 0 | 0 | 0 | 0 | 0 | 0 | 0 | 2. Otros gastos de capital 2/ |

1/ Incluye el pago de pensiones, donaciones, transferencias y otros gastos corrientes.

2/ Incluye donaciones y transferencias.

3/ Información actualizada al 31 de diciembre de 2017

Fuente: MEF

Elaboración: BCRP, Sucursal Arequipa. Departamento de Estudios Económicos.

ANEXO 15

AREQUIPA: EJECUCIÓN DE GASTOS DE LOS GOBIERNOS LOCALES 3/
(Millones de soles)

| | 2016 | | | 2017 | | | | | | | | | | | | |
|-------------------------------|-----------|------------|------------|-----------|-----------|------------|-----------|-----------|-----------|------------|-----------|------------|-----------|------------|------------|-------------------------------|
| | OCT | NOV | DIC | ENE | FEB | MAR | ABR | MAY | JUN | JUL | AGO | SET | OCT | NOV | DIC | |
| GASTOS NO FINANCIEROS | 49 | 101 | 240 | 35 | 78 | 102 | 74 | 81 | 90 | 114 | 85 | 104 | 99 | 105 | 269 | GASTOS NO FINANCIEROS |
| A. GASTOS CORRIENTES | 39 | 42 | 78 | 27 | 38 | 48 | 40 | 50 | 47 | 49 | 39 | 44 | 41 | 46 | 95 | A. GASTOS CORRIENTES |
| 1. Remuneraciones | 11 | 13 | 19 | 14 | 11 | 13 | 11 | 13 | 11 | 18 | 11 | 11 | 12 | 13 | 26 | 1. Remuneraciones |
| 2. Bienes y servicios | 25 | 25 | 53 | 11 | 23 | 30 | 26 | 33 | 31 | 28 | 27 | 30 | 27 | 28 | 59 | 2. Bienes y servicios |
| 3. Transferencias 1/ | 3 | 3 | 7 | 2 | 3 | 4 | 3 | 4 | 5 | 3 | 1 | 3 | 3 | 5 | 11 | 3. Transferencias 1/ |
| B. GASTOS DE CAPITAL | 10 | 59 | 162 | 8 | 41 | 54 | 34 | 31 | 43 | 65 | 46 | 60 | 57 | 59 | 173 | B. GASTOS DE CAPITAL |
| 1. Formación bruta de capital | 10 | 59 | 150 | 8 | 41 | 53 | 34 | 31 | 43 | 65 | 46 | 60 | 56 | 27 | 169 | 1. Formación bruta de capital |
| 2. Otros gastos de capital 2/ | 0 | 0 | 12 | 0 | 0 | 1 | 0 | 0 | 0 | 0 | 0 | 0 | 2 | 2 | 4 | 2. Otros gastos de capital 2/ |

1/ Incluye el pago de pensiones, donaciones, transferencias y otros gastos corrientes.

2/ Incluye donaciones y transferencias.

3/ Información actualizada al 31 de diciembre de 2017

Fuente: MEF

Elaboración: BCRP, Sucursal Arequipa. Departamento de Estudios Económicos.

ANEXO 16

AREQUIPA: CRÉDITOS
(Saldo en millones de soles)

| ENTIDADES FINANCIERAS | 2016 | | | 2017 | | | | | | | | | | | | |
|-------------------------------|-------------|--------------|--------------|--------------|-------------|--------------|--------------|--------------|--------------|--------------|--------------|--------------|--------------|--------------|--------------|-------------------------------|
| | OCT | NOV | DIC | ENE | FEB | MAR | ABR | MAY | JUN | JUL | AGO | SET | OCT | NOV | DIC | |
| I. BANCO DE LA NACION | 187 | 188 | 190 | 191 | 192 | 192 | 194 | 196 | 199 | 201 | 227 | 235 | 241 | 246 | 250 | I. BANCO DE LA NACION |
| II. AGROBANCO | 47 | 46 | 46 | 44 | 43 | 43 | 42 | 40 | 36 | 36 | 35 | 34 | 33 | 31 | 30 | II. AGROBANCO |
| III. BANCA MULTIPLE | 6670 | 6691 | 6995 | 6627 | 6535 | 6592 | 6553 | 6541 | 6584 | 6569 | 6626 | 6762 | 6680 | 6712 | 6796 | III. BANCA MULTIPLE |
| IV. INST. NO BANCARIAS | 3045 | 3095 | 3199 | 3147 | 3204 | 3228 | 3251 | 3276 | 3299 | 3321 | 3336 | 3421 | 3455 | 3490 | 3511 | IV. INST. NO BANCARIAS |
| Empresas Financieras | 945 | 960 | 990 | 956 | 992 | 996 | 1001 | 1007 | 1012 | 1013 | 1017 | 1038 | 1056 | 1046 | 1060 | Empresas Financieras |
| Cajas Municipales | 2033 | 2066 | 2137 | 2119 | 2139 | 2158 | 2175 | 2191 | 2208 | 2228 | 2236 | 2298 | 2314 | 2357 | 2362 | Cajas Municipales |
| Cajas Rurales | 61 | 63 | 64 | 65 | 64 | 66 | 66 | 68 | 68 | 70 | 72 | 73 | 74 | 75 | 77 | Cajas Rurales |
| Edpymes | 5 | 7 | 7 | 8 | 8 | 9 | 9 | 10 | 10 | 11 | 12 | 11 | 12 | 12 | 13 | Edpymes |
| TOTAL (I+II+III+IV) | 9948 | 10020 | 10129 | 10011 | 9974 | 10055 | 10041 | 10053 | 10118 | 10127 | 10224 | 10452 | 10408 | 10479 | 10588 | TOTAL (I+II+III) |
| En M/N | 8458 | 8536 | 8616 | 8579 | 8561 | 8589 | 8584 | 8610 | 8684 | 8704 | 8800 | 8898 | 8919 | 9022 | 9139 | En M/N |
| En M/E | 1490 | 1484 | 1513 | 1432 | 1413 | 1467 | 1457 | 1443 | 1434 | 1423 | 1424 | 1553 | 1490 | 1456 | 1449 | En M/E |

Fuente: SBS y AFP.

Elaboración: BCRP, Sucursal Arequipa. Departamento de Estudios Económicos.



ANEXO 17

AREQUIPA: DEPÓSITOS
(Saldo en millones de soles)

| ENTIDADES | 2016 | | | 2017 | | | | | | | | | | | | |
|-------------------------|-------------|-------------|-------------|-------------|-------------|-------------|-------------|-------------|-------------|-------------|-------------|-------------|-------------|-------------|-------------|-------------------------|
| | OCT | NOV | DIC | ENE | FEB | MAR | ABR | MAY | JUN | JUL | AGO | SET | OCT | NOV | DIC | |
| I. BANCO DE LA NACION | 567 | 559 | 578 | 569 | 572 | 568 | 559 | 563 | 585 | 580 | 596 | 611 | 600 | 611 | 611 | I. BANCO DE LA NACION |
| II. BANCA MULTIPLE | 4555 | 4665 | 4714 | 4713 | 4667 | 4800 | 4762 | 4817 | 4866 | 4872 | 4897 | 4872 | 4887 | 4890 | 5112 | II. BANCA MULTIPLE |
| III. INST. NO BANCARIAS | 2693 | 2729 | 2786 | 2801 | 2784 | 2778 | 2784 | 2856 | 2892 | 2941 | 2970 | 2961 | 3036 | 3013 | 3027 | III. INST. NO BANCARIAS |
| Empresas Financieras | 407 | 367 | 354 | 341 | 341 | 329 | 302 | 296 | 298 | 302 | 304 | 308 | 327 | 334 | 334 | Empresas Financieras |
| Cajas Municipales | 2251 | 2325 | 2394 | 2423 | 2406 | 2410 | 2442 | 2518 | 2551 | 2594 | 2621 | 2607 | 2661 | 2629 | 2642 | Cajas Municipales |
| Cajas Rurales | 34 | 37 | 37 | 37 | 37 | 39 | 39 | 42 | 43 | 45 | 45 | 46 | 48 | 50 | 51 | Cajas Rurales |
| TOTAL (I+II+III) | 7814 | 7935 | 8077 | 8083 | 8023 | 8146 | 8104 | 8237 | 8343 | 8392 | 8463 | 8444 | 8524 | 8514 | 8750 | TOTAL (I+II+III) |
| En M/N | 5569 | 5662 | 5778 | 5827 | 5776 | 5906 | 5855 | 5964 | 6070 | 6123 | 6215 | 6183 | 6320 | 6329 | 6524 | En M/N |
| En M/E | 2245 | 2291 | 2299 | 2255 | 2247 | 2240 | 2250 | 2273 | 2272 | 2269 | 2248 | 2261 | 2205 | 2185 | 2226 | En M/E |

Fuente: SBS y AFP.

Elaboración: BCRP, Sucursal Arequipa. Departamento de Estudios Económicos.

ANEXO 18

**AREQUIPA: TASA DE MOROSIDAD 1/
(En Porcentajes)**

| ENTIDADES | 2016 | | | 2017 | | | | | | | | | | | ENTIDADES FINANCIERAS |
|---------------------------------|------------|------------|------------|------------|------------|------------|------------|------------|------------|------------|------------|------------|------------|------------|---------------------------------|
| | OCT | NOV | DIC | ENE | FEB | MAR | ABR | MAY | JUN | JUL | AGO | SET | OCT | NOV | |
| I. BANCO DE LA NACIÓN | 1,0 | 1,0 | 1,0 | 1,0 | 1,0 | 1,0 | 1,0 | 1,0 | 1,0 | 1,0 | 0,9 | 0,9 | 0,9 | 0,9 | I. BANCO DE LA NACIÓN |
| II. AGROBANCO | 9,1 | 8,7 | 8,7 | 6,5 | 8,4 | 5,8 | 5,9 | 5,9 | 5,4 | 10,0 | 12,8 | 14,1 | 13,4 | 16,5 | II. AGROBANCO |
| III. BANCA MULTIPLE | 3,1 | 3,0 | 2,9 | 3,0 | 3,1 | 3,1 | 2,9 | 3,0 | 2,9 | 3,2 | 3,3 | 3,1 | 3,3 | 3,3 | III. BANCA MULTIPLE |
| IV. INSTIT. NO BANCARIAS | | | | | | | | | | | | | | | IV. INSTIT. NO BANCARIAS |
| Cajas Municipales | 5,2 | 5,2 | 4,6 | 5,1 | 5,1 | 5,0 | 5,2 | 5,2 | 5,2 | 5,3 | 5,3 | 5,0 | 5,2 | 4,8 | Cajas Municipales |
| Cajas Rurales | 5,4 | 4,6 | 4,5 | 4,7 | 4,9 | 4,8 | 5,3 | 5,2 | - | 4,5 | 4,5 | 4,5 | 4,5 | 4,6 | Cajas Rurales |
| Empresas Financieras | 6,6 | 6,3 | 5,7 | 6,0 | 6,0 | 5,7 | 5,9 | 5,8 | 5,7 | 5,4 | 5,4 | 5,3 | 5,2 | 5,0 | Empresas Financieras |
| Edpymes | 5,2 | 4,6 | 4,3 | 4,6 | 4,9 | 5,7 | 7,3 | 8,5 | 8,1 | 7,6 | 7,2 | 7,1 | 6,8 | 6,3 | Edpymes |
| TOTAL | 3,9 | 3,8 | 3,6 | 3,8 | 3,8 | 3,8 | 3,7 | 3,8 | 3,7 | 3,9 | 4,0 | 3,8 | 3,9 | 3,8 | TOTAL |

1/ Cifras Preliminares

Fuente: SBS y AFP

Elaboración: BCRP, Sucursal Arequipa. Departamento de Estudios Económicos.