

BANCO CENTRAL DE RESERVA DEL PERU

SUCURSAL AREQUIPA



AREQUIPA: Síntesis de Actividad Económica

Setiembre 2017¹

Departamento de Estudios Económicos

¹ En el presente informe participaron Lizzie Jugo, Nilda Cabrera y Alberto Carrasco.

ÍNDICE

	<i>Página</i>
RESUMEN EJECUTIVO	3
I. ACTIVIDAD PRODUCTIVA.....	5
1. Actividad primaria	5
1.1 Sector agropecuario	5
1.2 Sector pesca.....	7
1.3 Sector minería	7
2. Otros indicadores sectoriales	9
2.1 Sector manufactura	9
2.2 Sector construcción.....	10
2.3 Arribos a los establecimientos de hospedaje.....	11
II. ASPECTOS LABORALES	11
1. Empleo.....	11
III. SECTOR EXTERNO	12
1. Exportaciones	12
IV. CRÉDITO Y DEPÓSITOS	13
1. Crédito	13
2. Depósitos.....	15
V. EJECUCION DEL PRESUPUESTO DE GASTOS DEL GOBIERNO GENERAL	17
1. Ejecución del gasto corriente no financiero.....	17
2. Ejecución del gasto de Capital	17
VI. ANEXOS.....	20

RESUMEN EJECUTIVO

Principales hechos de importancia

- En el mes de setiembre, los sectores **agropecuario**, **pesca** y **minería** registraron un crecimiento de 3,6, 13,0 y 20,5 por ciento, respectivamente.
- Considerando otros **indicadores económicos**, el **sector manufactura** mostró un descenso de 9,7 por ciento. Los **despachos de cemento** se incrementaron en 4,4 por ciento; mientras que el **crédito** se incrementó en 5,6 por ciento y los **depósitos** crecieron en 7,7 por ciento. En tanto, la **inversión pública** reportó una evolución positiva de 36,2 por ciento.

Actividad primaria

- En el mes bajo reporte, el **sector agropecuario** registró una expansión de 3,6 por ciento, principalmente por la mayor producción del subsector agrícola (5,2 por ciento). Durante los primeros nueve meses del año, el sector acumuló una expansión de 1,7 por ciento, asociada a la evolución positiva de las actividades pecuaria (3,4 por ciento) y agrícola (0,6 por ciento).
- El **sector pesca** creció 13,0 por ciento, ante la mayor extracción de productos hidrobiológicos para la línea de consumo humano directo (0,1 por ciento) en su línea de congelado (103,3 por ciento). En el período acumulado a setiembre, se registró una caída de 53,5 por ciento.
- El **sector minero** alcanzó un crecimiento de 20,5 por ciento, en relación a setiembre de 2016, ante la mayor extracción de cobre (9,1 por ciento), molibdeno (66,6 por ciento) y oro (49,4 por ciento). Entre enero y setiembre, la producción minera registró un crecimiento de 7,9 por ciento, sostenido por la evolución positiva de molibdeno (49,3 por ciento) y oro (30,7 por ciento); resultado atenuado parcialmente por la menor producción de cobre (-1,0 por ciento) y plata (-15,2 por ciento), principalmente.

Otros indicadores de actividad económica

- El **sector manufactura** en el mes bajo análisis, registró una variación negativa de 9,7 por ciento, interanual; en tanto que, en el periodo acumulado, la actividad se contrajo en 7,9 por ciento.
- Los **despachos de cemento** registraron un crecimiento de 4,4 por ciento, en el período interanual. Mientras que para el período acumulado entre enero y setiembre, se registró una ligera caída de 0,5 por ciento.
- El **arribo de turistas** a los establecimientos de hospedaje, en setiembre, registró una caída de 14,8 por ciento, en el periodo interanual, debido a la menor afluencia, tanto de turistas nacionales (-13,9 por ciento) como de extranjeros (-18,0 por ciento). En el periodo acumulado, el flujo turistas alcanzó a 1 251 483, acumulando una contracción de 8,0 por ciento.
- El **empleo** en la ciudad de Arequipa en empresas privadas formales con 10 y más trabajadores, registró un incremento de 1,2 por ciento en agosto, en términos interanuales, debido al crecimiento de los sectores extractivo (12,2 por ciento) y de transportes, almacenes y comunicaciones (6,1 por ciento). En los ocho meses del año, la demanda laboral creció 2,1 por ciento.

- Las **exportaciones** regionales crecieron 46,3 por ciento, en el período interanual, debido a los mayores envíos de productos tradicionales. En el período acumulado a setiembre, las exportaciones totalizaron US\$ 3 664,2 millones, alcanzando un crecimiento de 13,9 por ciento.
- En el mes de análisis, los **créditos** y **depósitos** registraron evoluciones positivas de 5,6 y 7,7 por ciento, respectivamente.
- La **inversión pública** en setiembre (S/ 186,0 millones) registró una variación positiva de 36,2 por ciento interanual, en términos reales. En lo que va del año, la inversión alcanzó los S/ 1 059 millones, registrando una variación positiva de 30,4 por ciento, principalmente por los mayores gastos del Gobierno Regional (175,0 por ciento).

CUADRO N° 1
OTROS INDICADORES DE ACTIVIDAD ECONÓMICA
 (Variación % respecto a similar mes del año anterior)

	Abr.17	May.17	Jun.17	Jul.17	Ago.17	Sep.17
Producción industrial 1/	↓ -11,0	↓ -2,8	↓ -9,6	↑ 0,7	↓ -15,8	↓ -9,7
Despachos de cemento	↓ -3,4	↓ -3,9	↑ 4,2	↓ -0,2	↑ 7,0	↑ 4,4
Arribos a establecimientos de hospedaje	↓ -0,7	↓ -1,0	↓ -0,7	↓ -5,7	↓ -3,8	↓ -14,8
Empleo	↑ 2,6	↑ 1,5	↑ 1,6	↑ 1,2	↑ 1,2	n.d
Exportaciones	↑ 1,9	↓ -0,8	↑ 37,2	↓ -13,4	↑ 15,3	↑ 46,3
Crédito total 2/	↑ 4,6	↑ 3,6	↑ 4,1	↑ 4,2	↑ 4,9	↑ 5,6
Depósitos 2/	↑ 10,1	↑ 8,4	↑ 9,5	↑ 6,9	↑ 5,8	↑ 7,7
Inversión Pública 1/	↓ -12,2	↑ 126,8	↑ 47,2	↑ 0,8	↑ 2,4	↑ 36,2

1/ En términos reales

2/ En términos nominales

3/ En empresas de 10 a más trabajadores situadas en la ciudad de Arequipa

Fuentes: BCRP - Sucursal Arequipa, SBS, SUNAT, MTPE y MEF.

I. ACTIVIDAD PRODUCTIVA

1. Actividad primaria

1.1 Sector agropecuario

- En el mes de setiembre, **el sector agropecuario** creció 3,6 por ciento en el periodo interanual, ante la mayor producción del subsector agrícola (5,2 por ciento), derivada por mayores áreas cosechas de productos orientados al mercado interno (2,1 por ciento), mercado externo y agroindustria (32,8 por ciento); además del resultado positivo del subsector pecuario (1,3 por ciento). En lo que va del año, la actividad agropecuaria se incrementó ligeramente por la mayor producción de la actividad pecuaria (3,4 por ciento) y, en menor medida, por la mayor actividad registrada en el subsector agrícola (0,6 por ciento).

CUADRO N° 2
SECTOR AGROPECUARIO 1/
(Miles de toneladas)

Subsectores	Estructura Porcentual 2015 2/	Setiembre			Enero - Setiembre				
		2016	2017	Var.%	Contribución al crecimiento 3/	2016	2017	Var.%	Contribución al crecimiento 3/
SECTOR AGRÍCOLA	59,9			5,2	3,1			0,6	0,4
Orientada al mercado externo y agroindustria 2/	6,0			32,8	3,2			-3,5	-0,6
Alcachofa	1,2	3,1	3,4	10,5	0,2	14,7	36,0	145,3	1,7
Aji Paprika	0,4	0,0	0,8	-	-	4,8	5,0	3,3	0,1
Olivo	0,2	0,0	0,0	-	-	21,3	2,7	-87,5	-2,2
Orégano	0,8	0,6	0,5	-22,5	-0,3	4,1	4,0	-2,2	0,0
Palta	0,6	0,0	0,0	-	-	11,8	13,6	16,0	0,1
Quinua	1,2	0,3	0,3	-1,6	0,0	4,2	2,1	-48,9	-0,1
Vid	1,4	0,6	0,6	-0,2	0,0	13,8	13,7	-0,9	0,0
Orientada al mercado interno 2/	54,0			2,1	1,9			1,4	1,2
Ajo	3,1	6,0	6,9	15,2	0,5	20,0	27,6	37,9	0,4
Alfalfa	15,2	235,7	209,3	-11,2	-1,5	2217,8	1931,5	-12,9	-1,9
Arroz	9,4	0,0	0,0	-	-	250,1	281,4	12,5	1,4
Arveja grano verde	0,4	0,8	1,0	21,2	0,1	8,4	9,9	18,1	0,1
Cebolla	10,7	67,8	71,0	4,6	0,8	350,5	341,1	-2,7	-0,3
Frijol grano seco	0,6	2,2	1,4	-38,5	-0,8	5,9	3,6	-38,2	-0,3
Maiz chala	2,5	61,4	63,0	2,7	0,1	462,6	628,4	35,8	0,9
Maiz choclo	0,7	10,8	14,3	31,8	0,9	27,7	22,0	-20,5	-0,2
Maiz amiláceo	0,4	0,1	0,0	-38,1	0,0	7,1	6,2	-13,0	-0,1
Papa	6,1	35,5	45,0	26,9	2,1	160,4	189,4	18,0	0,7
Tomate	0,9	5,7	3,9	-32,1	-0,6	31,9	30,7	-3,8	0,0
Trigo	0,6	1,0	0,3	-64,6	-0,3	1,2	0,5	-60,3	0,0
Zanahoria	0,8	4,5	4,5	0,4	0,0	46,1	48,8	5,8	0,0
Zapallo	1,1	3,5	0,8	-75,9	-0,5	50,7	29,3	-42,1	-0,5
SECTOR PECUARIO	40,1			1,3	0,5			3,4	1,3
Carne de ave 4/	22,8	12,6	13,2	4,8	1,1	107,7	114,5	6,3	1,4
Carne de ovino 4/	0,2	0,2	0,2	-16,8	-0,1	1,9	1,5	-19,6	-0,1
Carne de porcino 4/	1,5	1,0	0,9	-6,3	-0,1	8,7	8,5	-1,9	0,0
Carne de vacuno 4/	1,4	0,5	0,4	-3,2	0,0	4,1	4,1	-0,7	0,0
Fibra Alpaca	0,2	0,0	0,0	-	-	0,0	0,0	-	-
Huevos	1,6	1,0	0,8	-18,7	-0,3	9,3	8,1	-13,6	-0,2
Leche	12,1	29,3	29,1	-0,7	-0,1	260,1	265,4	2,1	0,2
SECTOR AGROPECUARIO	100,0			3,6	3,6			1,7	1,7

1/ Cifras preliminares.

2/ A precios de 2007.

3/ En base a la estructura de similar periodo de 2016.

4/ Peso Neto.

Fuente: Ministerio de Agricultura y Riego y Gerencia Regional de Agricultura y Riego - Arequipa.

Elaboración: BCRP - Sucursal Arequipa. Departamento de Estudios Económicos.

- La expansión de la actividad agrícola se sustentó en la mayor producción tanto de productos dirigidos al mercado externo y agroindustria (32,8 por ciento) como al mercado interno (2,1 por ciento). En el primer caso se destaca por la mayor producción de alcachofa (10,5 por ciento) en la Irrigación Majes; mientras que en el segundo se explica por la mayor producción de cultivos como ajo (15,2 por ciento), cebolla (4,6 por ciento) por mayores rendimientos en los principales valles (Irrigación Majes y la Campiña), maíz chala (2,7 por ciento) por mayor

producción en la Irrigación de Majes y papa (26,9 por ciento), entre los principales. Entre enero y setiembre del presente año, el subsector agrícola creció ligeramente 0,6 por ciento, explicado por la mayor producción de cultivos orientados al mercado interno (1,4 por ciento) entre los que se destaca la producción de ajo (37,9 por ciento), arroz (12,5 por ciento), papa (18,0 por ciento), maíz chala (35,8 por ciento). En contraste, se registró una menor producción de productos orientados al mercado externo y agroindustria (-3,5 por ciento).

- En el mes de setiembre, el **sub sector pecuario** se expandió ligeramente 1,3 por ciento en relación al mismo mes del año anterior, explicado por la mayor de producción de carne de ave (4,8 por ciento). Mientras que, en lo que va del año, la producción de la actividad pecuaria viene creciendo 3,4 por ciento, ante la mayor producción de carne de ave (6,3 por ciento) y leche (2,1 por ciento).
- En cuanto al avance de las áreas sembradas de la presente **campaña de siembras (2017/2018)**, al mes de setiembre, se instalaron 10 515 hectáreas, lo que significó una contracción de 10,5 por ciento, en relación a la campaña anterior (2016/2017). El descenso de las áreas sembradas de los cultivos transitorios (-9,7 por ciento) se explicó por menores sembríos de cebolla (-17,2 por ciento), papa (-11,9 por ciento), quinua (-74,4 por ciento) y arroz (-39,4 por ciento), entre los principales. Por otro lado, la contracción de áreas sembradas de cultivos permanentes y semipermanentes, se explicó básicamente por menores hectáreas sembradas de palta (-92,0 por ciento) y por la ausencia de áreas sembradas de olivo y vid.

CUADRO N° 3
SUPERFICIE SEMBRADA 1/
(En hectáreas)

	Campaña agrícola 2/		Variación	
	2016/2017	2017/2018	Absoluta	Porcentual
Cultivos Transitorios	10 152	9 166	- 986	-9,7
Ajo	227	219	-8	-3,5
Arroz	231	140	-91	-39,4
Arveja grano verde	445	388	-57	-12,8
Cebolla	1 555	1 287	-268	-17,2
Frijol grano seco	98	30	-68	-69,4
Haba grano verde	488	427	-61	-12,5
Sandía	894	1 375	481	53,8
Maiz chala	2 326	2 304	-22	-0,9
Maiz choclo	68	42	-26	-38,2
Papa	1 125	991	-134	-11,9
Quinua	406	104	-302	-74,4
Tomate	140	102	-38	-27,1
Zanahoria	339	324	-15	-4,4
Zapallo	385	301	-84	-21,8
Otros	1 425	1 132	-293	-20,6
Cultivos Permanentes y Semipermanentes	1 591	1 349	-242	-15,2
Alcachofa	411	478	67	16,3
Alfalfa	766	806	40	5,2
Caña de azúcar	29	35	6	20,7
Olivo	59	0	-59	-100,0
Palta	162	13	-149	-92,0
Vid	42	0	-42	-100,0
Otros	122	17	-105	-86,1
Total	11 743	10 515	-1 228	-10,5

1/ Cifras preliminares.

2/ De Agosto a Setiembre.

Fuente: Gerencia Regional de Agricultura y Riego - Arequipa.

Elaboración: BCRP - Sucursal Arequipa. Departamento de Estudios Económicos.

1.2 Sector pesca

- En el mes de setiembre, el **sector pesca** creció 13,0 por ciento ante la mayor extracción de recursos hidrobiológicos para el consumo humano directo (0,1 por ciento), asociada a la línea de congelado (103,3 por ciento), resultado que fue contrarrestado parcialmente por la menor captura de especies marinas dirigida a la línea de fresco (-8,2 por ciento).
- Durante los nueve primeros meses del presente año, el sector pesca registró una variación negativa (-53,5 por ciento), determinada por la menor extracción de recursos marinos tanto para el consumo humano directo (-58,5 por ciento) en sus líneas de fresco y congelado; como en el menor dinamismo registrado del consumo humano indirecto (-54,8 por ciento), ante la menor captura de anchoveta dirigido al consumo industrial de harina y aceite de pescado.

CUADRO N° 4
SECTOR PESCA 1/
(En toneladas)

	Setiembre			Enero - Setiembre		
	2016	2017	Var.%	2016	2017	Var.%
Consumo Humano Directo	1 151	1 152	0,1	34 807	14 461	-58,5
Fresco	1 065	978	-8,2	33 422	12 248	-63,4
Congelado	86	174	103,3	1 385	2213	59,8
Consumo Humano Indirecto	0	0	-	141 116	63 771	-54,8
SECTOR PESCA 2/			13,0			-53,5

1/ Cifras preliminares.

Fuente: Gerencia de la Producción - Arequipa.

Elaboración: BCRP - Sucursal Arequipa. Departamento de Estudios

- En setiembre, el **precio promedio de la harina de pescado** fue equivalente a US\$ 1 375 por tonelada, contrayéndose 13,8 por ciento en el periodo interanual; mientras que creció 5,8 por ciento en el periodo mensual.

GRÁFICO N° 1
COTIZACIÓN INTERNACIONAL DE HARINA DE PESCADO
(Hamburgo - US\$/TM)

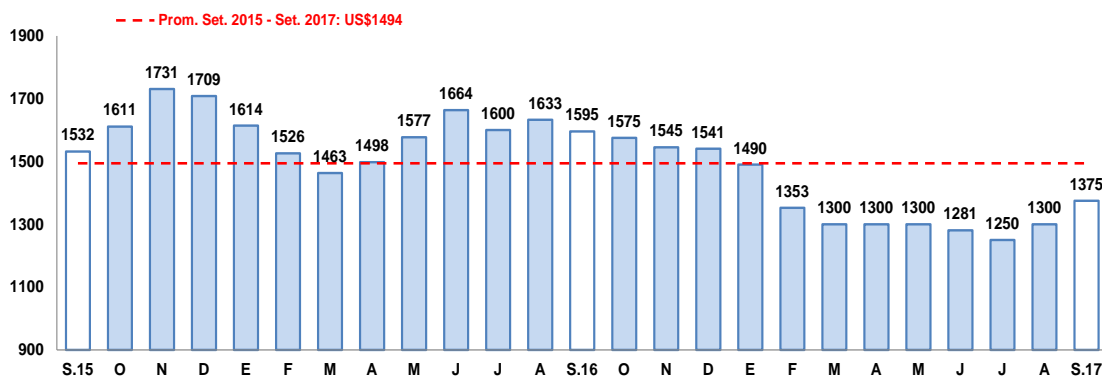

Fuente: Reuters y Bloomberg.

Elaboración: BCRP – Sucursal Arequipa. Departamento de Estudios Económicos.

1.3 Sector minería

- En setiembre, la **actividad minera regional** creció 20,5 por ciento, en el período interanual, debido a la mayor producción de concentrado de cobre (9,1 por ciento), oro (49,4 por ciento) y molibdeno (66,6 por ciento) y, en menor medida, por la extracción de plata (3,1 por ciento),

plomo (41,6 por ciento) y zinc (21,8 por ciento). En el mes, Arequipa se posicionó como la primera productora de cobre y molibdeno a nivel nacional, con una participación de 21,5 por ciento y 44,9 por ciento, respectivamente; en tanto que, participó del 14,3 por ciento de la producción de oro a nivel nacional, que le permitió ubicarse en el tercer lugar.

- En lo que va del año, el sector minería viene registrando una expansión de 7,9 por ciento, ante la mayor producción de oro (30,7 por ciento) debido a la puesta en marcha de la mina de Tambomayo, desde de mayo del presente año, por la empresa minera Buenaventura. Y por la mayor extracción de molibdeno (49,3 por ciento) por el mayor aporte de la ampliación de Cerro Verde. Entre enero y setiembre, Arequipa viene consolidándose como la primera región productora de cobre y molibdeno a nivel nacional, con una participación de 21,2 por ciento y 46,7 por ciento, respectivamente. Asimismo, la puesta en marcha de la mina Tambomayo, le permitió a la región posicionarse en el tercer lugar a nivel nacional con una participación de 12,8 por ciento de la producción total de oro.

**CUADRO N° 5
SECTOR MINERÍA 1/**

(Variación % real respecto a similar periodo del año anterior)

Mineral	Estructura Porcentual 2015 2/	Septiembre				Enero-Setiembre			
		2016	2017	Var.%	Contribución al crecimiento 3/	2016	2017	Var.%	Contribución al crecimiento 3/
Cobre (TMF)	68,0	41 193	44 925	9,1	6,6	385 530	381 520	-1,0	-0,8
Oro (KGF)	14,2	1 260	1 883	49,4	4,3	10 985	14 361	30,7	2,5
Plata (KGF)	5,0	23 724	24 470	3,1	0,1	213 436	180 992	-15,2	-0,4
Plomo (TMF)	1,2	1 501	2 126	41,6	0,4	14 222	13 841	-2,7	0,0
Zinc (TMF)	2,2	2 237	2 725	21,8	0,3	19 515	20 046	2,7	0,0
Molibdeno (TMF)	9,4	706	1 177	66,6	8,8	6 536	9 760	49,3	6,5
SECTOR MINERÍA 2/	100,0			20,5	20,5			7,9	7,9

1/Cifras preliminares.

2/A precios de 2007.

3/En base a la estructura de similar periodo de 2015

Fuente: Ministerio de Energía y Minas

Elaboración: BCRP-Sucursal Arequipa. Departamento de Estudios Económicos.

**GRÁFICO N° 2
VARIACIÓN DE LA PRODUCCIÓN MINERA**
(Variación % real respecto a similar mes del año anterior)

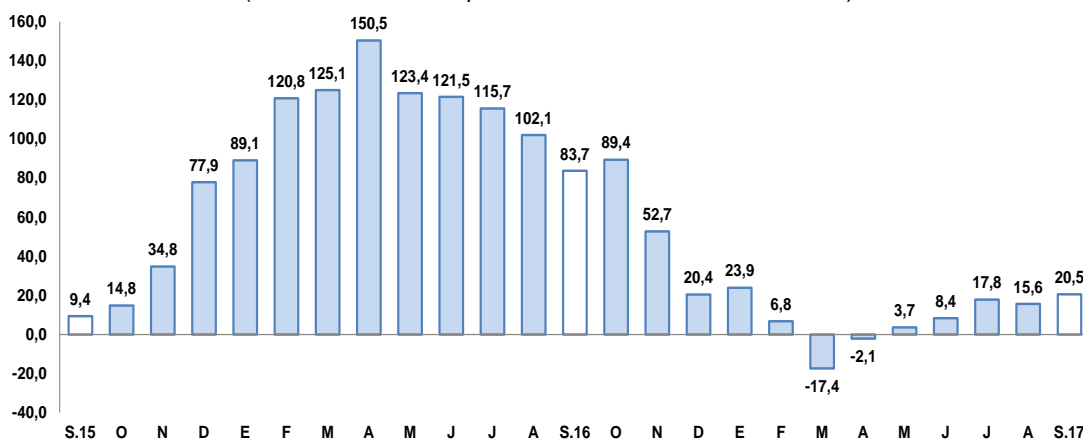

Fuente: Ministerio de Energía y Minas.

Elaboración: BCRP, Sucursal Arequipa, Departamento de Estudios Económicos.

- La **cotización internacional de los principales metales**, en el periodo interanual, reportaron resultados mixtos, con un incremento en los precios del cobre (39,9 por ciento), plomo (22,4 por ciento) y zinc (35,7 por ciento); en tanto que se contrajeron los precios del oro (-0,8 por ciento) y plata (-9,7 por ciento). En el periodo mensual, todos los precios de los principales metales registraron un incremento, principalmente el precio del oro (2,6 por ciento), plata (3,2 por ciento) y zinc (4,5 por ciento).

2. Otros indicadores sectoriales

2.1 Sector manufactura

- En setiembre, la **producción manufacturera**, registró una caída de 9,7 por ciento en comparación con la obtenida en similar período del año 2016, determinada tanto por la menor manufactura primaria (-29,6 por ciento) como no primaria (-5,6 por ciento).
- El descenso en la **manufactura primaria** estuvo asociada a la menor producción de cobre (-31,1 por ciento); mientras que, es importante destacar que no se registró variación en conservas y congelado de pescado, así como en harina y aceite de pescado.
- En la **manufactura no primaria**, se registró un descenso de 5,6 por ciento, principalmente por la menor producción de bebidas no alcohólicas (-87,4 por ciento), productos plásticos (-5,4 por ciento), molinería (-3,7 por ciento), y pintura, barnices y lacas (-3,5 por ciento). Sin embargo, dicha caída fue atenuada por la mayor producción lápices y conexas (33,2 por ciento), prendas de vestir (17,4 por ciento), productos lácteos (10,0 por ciento), cerveza y malta (7,4 por ciento), e hilatura de fibras textiles (4,9 por ciento), entre los principales.

CUADRO N° 6
SECTOR MANUFACTURA
(Variación % real respecto a similar período del año anterior)

Ramas de actividad	Estructura porcentual 2015 1/	Setiembre		Enero-Setiembre	
		Var.%	Contribución 2/	Var.%	Contribución 2/
MANUFACTURA PRIMARIA	18,8	-29,6	-5,1	-17,6	-3,2
Conservas y congelado pescado	0,5	n.a	-	30,8	0,1
Harina y aceite de pescado	1,6	n.a	-	-10,1	-0,1
Productos de cobre	16,6	-31,1	-5,3	-19,0	-3,1
MANUFACTURA NO PRIMARIA	81,2	-5,6	-4,6	-5,8	-4,8
Productos lácteos	8,3	10,0	0,8	-13,3	-1,1
Molinería	8,7	-3,7	-0,4	3,0	0,3
Cerveza y malta	16,2	7,4	1,3	5,1	0,8
Bebidas no alcohólicas	9,0	-87,4	-7,0	-27,9	-2,4
Hilatura de fibras textiles	9,3	4,9	0,4	-11,4	-1,1
Prendas de vestir	1,2	17,4	0,2	1,0	0,0
Pintura, barnices y lacas	0,4	-3,5	0,0	-1,5	0,0
Fabricación productos plásticos	1,0	-5,4	-0,1	-15,3	-0,2
Cemento	26,9	0,3	0,1	-3,9	-1,1
Lápices y conexas	0,1	33,2	0,1	22,0	0,0
SECTOR MANUFACTURA	100,0	-9,7	-9,7	-7,9	-7,9

1/ A precios de 1994

2/ En base a la estructura de similar período de 2016.

Fuente: Empresas Industriales

Elaboración: BCRP, Sucursal Arequipa. Departamento de Estudios Económicos.

- Al considerar el período acumulado al mes de setiembre, la **actividad manufacturera** registró una contracción de 7,9 por ciento, asociado al menor dinamismo registrado en la manufactura primaria (-17,6 por ciento) y no primaria (-5,8 por ciento). En el primer caso, la contracción se debió a la menor producción de cobre (-19,0 por ciento), así como de harina y aceite de pescado (-10,1 por ciento), resultado que fue contrarrestado por la mayor producción de

productos derivados de pescado (30,8 por ciento); en tanto que, la contracción de la manufactura no primaria se explicó por la menor producción de bebidas no alcohólicas (-27,9 por ciento), productos plásticos (-15,3 por ciento), productos lácteos (-13,3 por ciento), y cemento (-3,9 por ciento), entre los principales.

GRAFICO N° 3
VARIACIÓN DE LA MANUFACTURA
(Variación % real respecto a similar mes del año anterior)

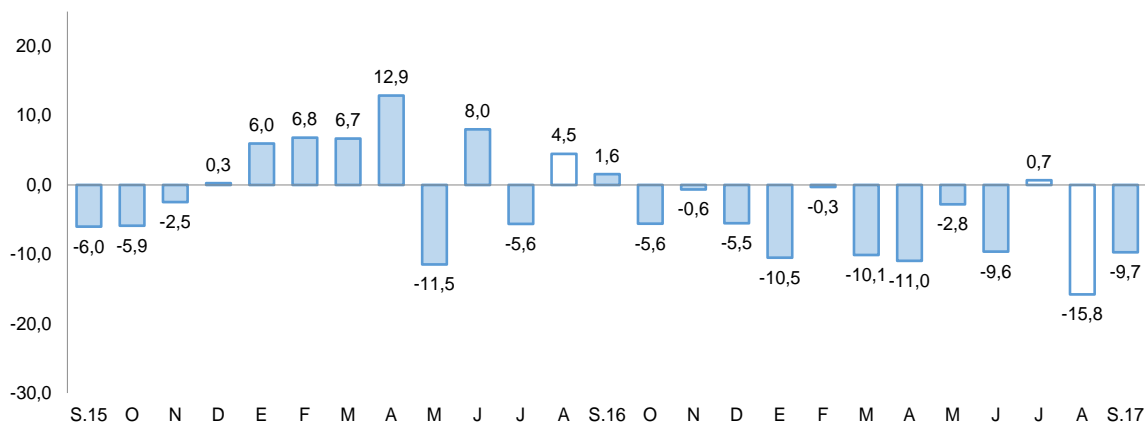

Fuente: BCRP, sucursal de Arequipa, en base a información de las Empresas Industriales.
Elaboración: BCRP, Sucursal Arequipa, Departamento de Estudios Económicos

2.2 Sector construcción

- Los **despachos de cemento** orientados al mercado nacional, equivalentes a 210 358 toneladas métricas, registraron una evolución positiva interanual de 4,4 por ciento.
- En el periodo acumulado a setiembre de 2017, los despachos alcanzaron la suma de 1 634 942 toneladas, acumulando una contracción de 0,5 por ciento en comparación a los despachos efectuados en igual período del año anterior.

GRAFICO N° 4
VARIACIÓN DEL SECTOR CONSTRUCCIÓN
(Variación % real respecto a similar mes del año anterior)

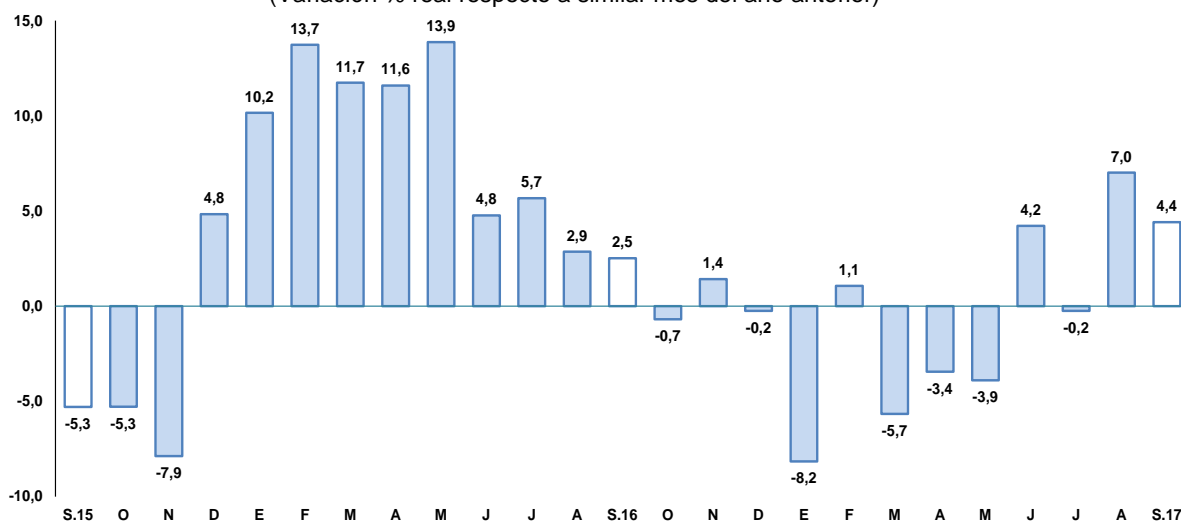

Fuente: BCRP, Sucursal Arequipa en base a información de las Empresas Industriales
Elaboración: BCRP, Sucursal Arequipa, Departamento de Estudios Económicos.

2.3 Arribos a los establecimientos de hospedaje.

- En setiembre, el **arribo de turistas** a Arequipa alcanzó a 140 080 visitantes, registrando una contracción de 14,8 por ciento en el período interanual, debido a la menor afluencia tanto de turistas nacionales (-13,9 por ciento) como extranjeros (-18,0 por ciento). En cuanto a la procedencia, los turistas nacionales fueron principalmente de Lima, Puno, Cusco, Tacna y Apurímac; en tanto que los turistas extranjeros procedieron de Francia, Estados Unidos de América, Alemania, Inglaterra y España, entre otros. El **promedio de permanencia** de los turistas nacionales fue de 1,4 días y de los extranjeros fue de 1,7 días.
- Entre enero y setiembre, el número de turistas que visitó Arequipa alcanzó 1 251 483, contrayéndose 8,0 por ciento en relación al mismo periodo del año 2016. Este resultado obedeció al menor flujo registrado, tanto de turistas nacionales (-9,2 por ciento) como de extranjeros (-3,3 por ciento).

GRAFICO N° 5
VARIACIÓN DE ARRIBOS A ESTABLECIMIENTOS DE HOSPEDAJE
(Variación % respecto a similar mes del año anterior)

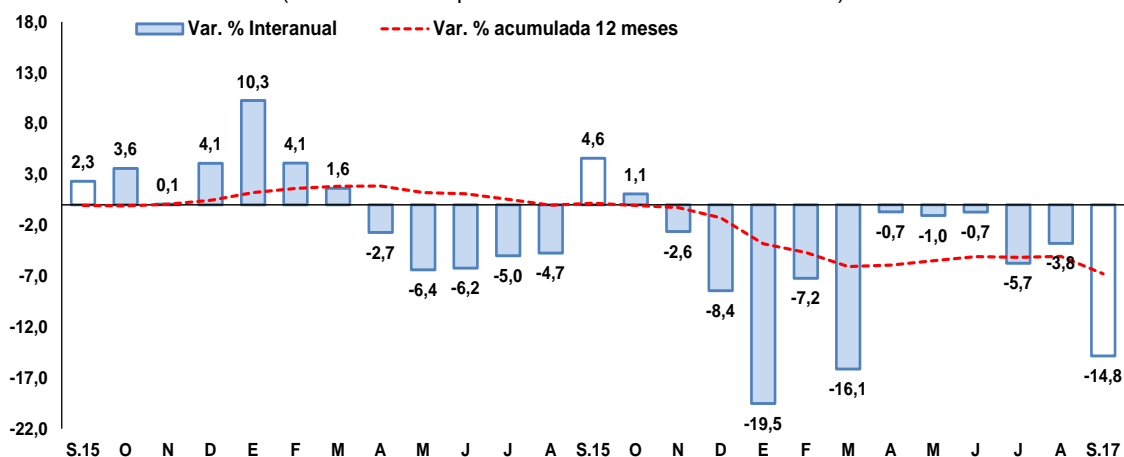

Fuente: Encuesta Mensual a Establecimientos de Hospedaje- MINCETUR.
Elaboración: BCRP, Sucursal Arequipa, Departamento de Estudios Económicos.

II. ASPECTOS LABORALES

1. Empleo

- El sector **empleo**, en el mes de análisis, creció 1,2 por ciento, resultado del mayor dinamismo de la demanda de los sectores extractivo (12,2 por ciento) y de transportes, almacenes y comunicaciones (6,1 por ciento), contrarrestando la caída registrada en los sectores manufacturero (-0,7 por ciento), comercio (-0,9 por ciento) y servicios (-1,6 por ciento).
- Entre enero y agosto, la demanda laboral mantuvo un desempeño favorable al registrar un indicador positivo de 2,1 por ciento; sostenido, de igual modo, que en el período mensual por los sectores extractivo (10,9 por ciento), de transporte, almacenes y comunicaciones (10,5 por ciento) y de servicios (0,5 por ciento). En contraste, se reportó una contracción de los sectores manufacturero (-1,6 por ciento) y comercio (-0,6 por ciento), atenuando parcialmente el resultado final del sector.

CUADRO N° 7
CIUDAD DE AREQUIPA: ÍNDICE MENSUAL DE EMPLEO EN EMPRESAS PRIVADAS FORMALES
DE 10 Y MÁS TRABAJADORES POR RAMA DE ACTIVIDAD ECONÓMICA 1/
 (Octubre 2010 = 100)

	Agosto			Enero - Agosto		
	2016	2017	Var.%	2016	2017	Var.%
Extractiva 2/	196,4	220,5	12,2	194,9	216,1	10,9
Industria manufacturera	103,5	102,8	-0,7	104,8	103,1	-1,6
Comercio	117,8	116,7	-0,9	118,7	118,1	-0,6
Transporte, almacenes y comunicaciones	146,4	155,4	6,1	136,9	151,3	10,5
Servicios 3/	125,5	123,5	-1,6	119,0	119,7	0,5
Total	124,6	126,1	1,2	121,7	124,3	2,1

Nota: La información corresponde al primer día de cada mes.

1/ Cifras preliminares.

2/ Conformada por las subramas agricultura, pesca y minería.

3/ Conformada por las subramas servicios prestados a empresas, restaurantes y hoteles, establecimientos financieros, enseñanza, servicios sociales y comunales; y electricidad, gas y agua.

Fuente: MTPE - Encuesta Nacional de Variación del Empleo (ENVME)

Elaboración: BCRP, Sucursal Arequipa. Departamento de Estudios Económicos.

GRÁFICO N°6
CIUDAD DE AREQUIPA: EMPLEO FORMAL URBANO EN EMPRESAS DE 10 A MÁS
TRABAJADORES
 (Variación % respecto a similar mes del año anterior)

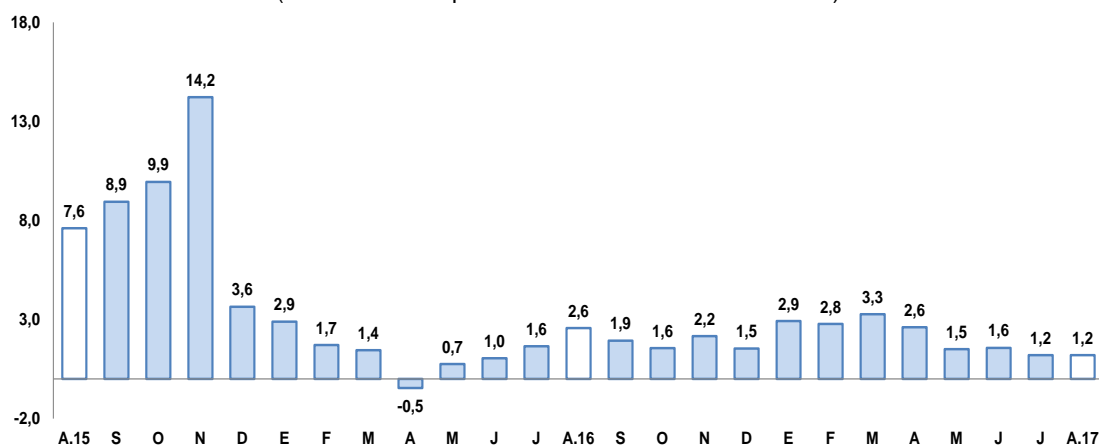

Fuente: Ministerio del Trabajo y Promoción del Empleo.

Elaboración: BCRP, Sucursal Arequipa, Departamento de Estudios Económicos.

III. SECTOR EXTERNO

1. Exportaciones

- En setiembre, las **exportaciones regionales** aumentaron en 46,3 por ciento en el periodo interanual, explicado tanto por los mayores envíos de productos tradicionales (51,0 por ciento) como de los productos no tradicionales (8,6 por ciento). En el primer caso, el incremento se debió principalmente a los mayores embarques de productos mineros (52,1 por ciento), como el cobre. En el caso de los productos no tradicionales, el aumento corresponde básicamente a los mayores embarques de productos agropecuarios (16,8 por ciento) y textiles (43,5 por ciento).
- Entre enero y setiembre, las exportaciones totalizaron US\$ 3 664,2 millones, con un crecimiento de 13,9 por ciento respecto a similar período del año anterior. El mayor dinamismo se debió a los mayores envíos de productos tradicionales (17,7 por ciento),

principalmente de productos mineros (18,2 por ciento) como cobre, plata y zinc. En contraste, se reportaron menores envíos de productos no tradicionales (-14,3 por ciento); como minerales no metálicos (-13,4 por ciento), siderometalúrgicos (-89,2 por ciento), entre otros.

- La **oferta exportable regional**, al mes de setiembre, se concentró en cinco países que representaron el 76,4 por ciento del total; ocupando el primer la República Popular de China (36,7 por ciento), seguido de Estados Unidos de América (15,6 por ciento), Japón (12,6 por ciento), India (6,4 por ciento) y Suiza (5,1 por ciento). A nivel de productos, a la República Popular China fueron enviados, principalmente, minerales de cobre y sus concentrados (87,1 por ciento) y, en menor medida, cátodos de cobre refinado (5,1 por ciento); a Estados Unidos de América oro en bruto (56,6 por ciento); a Japón minerales de cobre y sus concentrados (99,3 por ciento); a India minerales de cobre y sus concentrados (87,2 por ciento) y a Suiza oro en bruto (99,7 por ciento).
- **A nivel de productos**, el 89,7 por ciento se concentró en productos mineros, destacándose en primer lugar los envíos de minerales de cobre y sus concentrados con el 61,6 por ciento del total exportable, siendo sus principales mercados de destino República Popular China (51,9 por ciento), Japón (20,3 por ciento) e India (9,1 por ciento); seguido de exportaciones de oro en bruto (17,2 por ciento); y en tercer lugar, a minerales de molibdeno (3,6 por ciento); entre los principales.

CUADRO Nº 8
AREQUIPA: EXPORTACIONES POR GRUPO DE PRODUCTOS 1/
(Valor FOB en millones de US\$)

TIPO	Setiembre			Enero - Setiembre		
	2016	2017	Var. %	2016	2017	Var. %
PRODUCTOS TRADICIONALES	309,5	467,4	51,0	2834,5	3 335,3	17,7
Pesqueros	3,1	0,0	-100,0	35,6	26,2	-26,6
Agrícolas	0,5	2,0	318,8	2,9	5,1	72,1
Mineros	305,9	465,4	52,1	2795,9	3304,1	18,2
Petróleo y derivados	0,0	0,0	-	0,0	0,0	-1,0
PRODUCTOS NO TRADICIONALES	38,6	41,9	8,6	383,8	328,9	-14,3
Agropecuarios	9,1	10,6	16,8	84,6	86,5	2,3
Pesqueros	0,4	0,6	51,6	8,2	10,5	27,9
Textiles	12,8	18,3	43,5	112,6	133,0	18,1
Maderas y papeles y sus derivados	0,1	0,0	-65,2	1,1	0,2	-80,3
Químicos	5,2	5,8	13,3	42,2	49,8	17,9
Minerales no metálicos	3,3	3,7	12,9	27,5	23,9	-13,4
Sidero-metalúrgicos	6,8	1,6	-76,6	92,8	10,1	-89,2
Metal-mecánicos	0,6	0,9	63,9	12,3	13,0	5,7
Otros	0,4	0,3	-31,9	2,3	1,9	-19,1
TOTAL EXPORTACIONES	348,1	509,3	46,3	3 218,3	3 664,2	13,9

1/ Cifras preliminares.

Fuente: SUNAT.

Elaboración: BCRP - Sucursal Arequipa. Departamento de Estudios Económicos.

IV. CRÉDITO Y DEPÓSITOS

1. Crédito

- Al finalizar el mes de setiembre, los **créditos** en Arequipa registraron un saldo de S/ 10 452 millones con una variación positiva de 5,6 por ciento al compararlos con el mismo mes del año 2016. El Banco de la Nación participo con 2,2 por ciento del crédito total, siendo las colocaciones en moneda nacional las que determinaron su crecimiento en 26,1 por ciento; Agrobanco registró 0,3 por ciento de las colocaciones y reportó una contracción de 29,6 por ciento; la Banca Múltiple canalizó 64,7 por ciento de las operaciones activas, creciendo en 1,7



por ciento; en tanto que las Instituciones no Bancarias, que participaron con 32,7 por ciento del total colocado, incrementaron sus saldos en 13,3 por ciento.

- Por **tipo de moneda**, los créditos estuvieron conformados en 85,1 por ciento por moneda nacional, cuyos saldos se expandieron en 5,9 por ciento en el período interanual; mientras que los créditos de moneda extranjera, que representaron 14,9 por ciento de las colocaciones, registraron una variación positiva de 3,6 por ciento. El **coeficiente de dolarización** fue de 14,9 por ciento, lo que significó una ligera caída de 0,2 puntos porcentuales respecto al registrado en setiembre de 2016.
- Según **tipo de crédito**, las mayores colocaciones correspondieron a créditos a empresas, que alcanzaron 61,7 por ciento del total y se incrementaron en 4,8 por ciento. En tanto los créditos a personas participaron con 38,3 por ciento restante de las operaciones y presentaron una evolución positiva de 6,9 por ciento. Al interior de éstos, los préstamos de consumo representaron 23,7 por ciento, mientras que los préstamos hipotecarios alcanzaron 14,6 por ciento de participación. Ambos mostraron variaciones positivas de 10,1 y 2,0 por ciento, respectivamente.

CUADRO N° 9
CREDITO DIRECTO
(Saldos en millones de soles)

	Estructura % Set-17	Setiembre		Var.% Nominal Set-17 / Set-16
		2016	2017	
Banco de la Nación	2,2	186	235	26,1
Agrobanco	0,3	48	34	-29,6
Banca múltiple	64,7	6 646	6 762	1,7
Instituciones no bancarias	32,7	3 020	3 421	13,3
Financieras	9,9	949	1 038	9,5
Cajas Municipales	22,0	2 006	2 298	14,6
Cajas Rurales	0,7	60	73	22,4
Edpymes	0,1	5	11	122,9
Arrendamiento Financiero	0,0	0	0	-
TOTAL	100,0	9 900	10 452	5,6
Empresas	61,7	6 152	6 447	4,8
Personas	38,3	3 747	4 004	6,9
Consumo	23,7	2 253	2 480	10,1
Hipotecario	14,6	1 494	1 524	2,0
MN	85,1	8 401	8 898	5,9
ME	14,9	1 499	1 553	3,6
ME (Millo.US\$)		441	476	7,9

1/ Ajuste en Créditos a Empresas

2/ Debido al redondeo de los datos parciales, los totales pueden diferir de la suma de las partes

Fuente: SBS y AFP

Elaboración: BCRP, Sucursal Arequipa, Departamento de Estudios Económicos

GRAFICO N° 7
VARIACIÓN DEL CREDITO DIRECTO
(Var. % respecto a similar mes del año anterior)

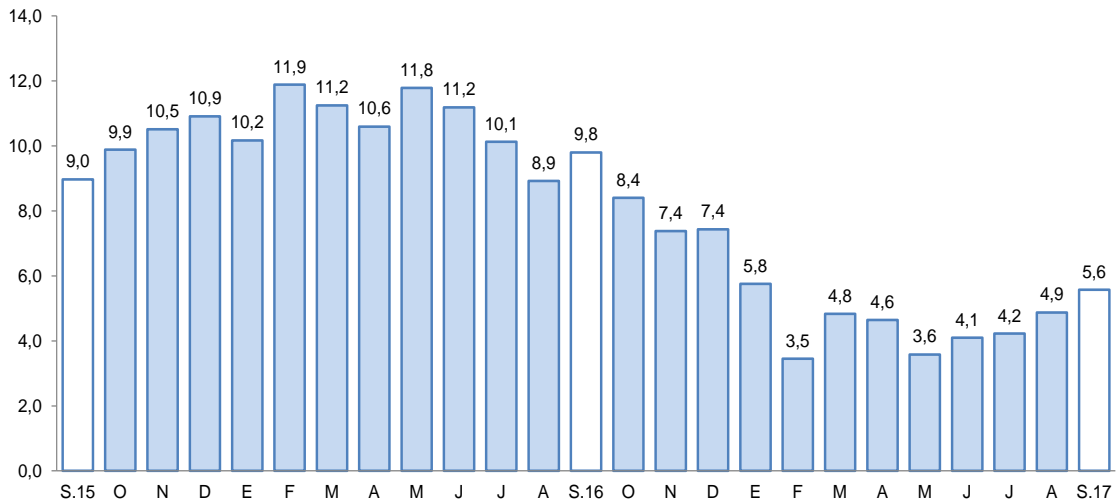

Fuente: Superintendencia de Banca, Seguros y AFP's.
Elaboración: BCRP, Sucursal Arequipa, Departamento de Estudios Económicos.

- La **cartera morosa**, correspondiente al mes de agosto de 2017, fue de 4,0 por ciento, situándose en 0,6 puntos porcentuales por debajo del mismo mes del año anterior. Las tasas de morosidad más elevadas corresponden Agrobanco con 12,8 por ciento, EDPYMES con 7,2 por ciento, Empresas Financieras con 5,4 por ciento y Cajas Municipales con 5,3 por ciento. Asimismo, la morosidad alcanzó 4,5 por ciento en las Cajas rurales de ahorro y créditos; en tanto, la Banca Múltiple y el Banco de la Nación, se registran con 3,3 y 0,9 por ciento, respectivamente.

GRAFICO N° 8
TASA DE MOROSIDAD 1/
(Porcentaje)

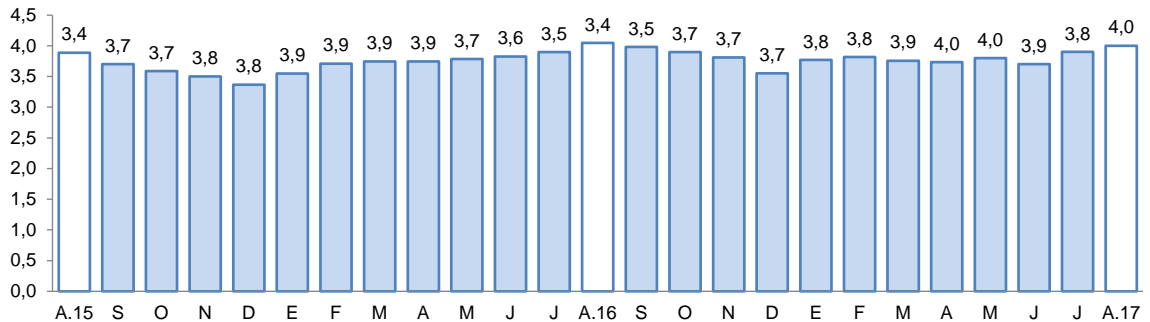

1/ Morosidad = (créditos vencidos + créditos en cobranza judicial) / colocaciones brutas.
Elaboración: BCRP, Sucursal Arequipa, Departamento de Estudios Económicos.

2. Depósitos

- Los **depósitos** registraron un saldo de S/ 8 444 millones, con una expansión de 7,7 por ciento al compararlos con igual mes de 2016. A nivel de su estructura, el Banco de la Nación captó 7,2 por ciento de los depósitos totales, y sus saldos registraron un crecimiento de 7,3 por ciento; la Banca Múltiple participó con 57,7 por ciento del total de depósitos, registrando un crecimiento de 5,7 por ciento; en tanto, las Instituciones No Bancarias alcanzaron el 35,1 por ciento de participación, lo que significó una evolución positiva en sus captaciones de 11,4 por ciento.



- Por **tipo de moneda**, los depósitos en moneda nacional tuvieron una participación de 73,2 por ciento, los que se incrementaron 10,6 por ciento; mientras que los depósitos en moneda extranjera representaron 26,8 por ciento de las operaciones, registrando un ligero incremento de 0,5 por ciento. El **coeficiente de dolarización** de los depósitos fue de 26,8 por ciento, situándose en 1,9 puntos porcentuales por debajo del valor de setiembre de 2016
- Por **modalidad de captación**, los depósitos a plazo representaron 41,2 por ciento y se incrementaron en 6,8 por ciento; los depósitos en ahorro canalizaron 40,6 por ciento de las operaciones, y registraron una expansión de 9,6 por ciento; en tanto, que los depósitos a la vista canalizaron el 18,2 por ciento, cuyos saldos tuvieron una evolución positiva de 5,8 por ciento en el periodo de análisis.

**CUADRO N° 10
DEPÓSITOS**
(Saldos en millones de soles)

	Estructura % Set-17	Setiembre		Var.% Nominal Set-17 / Set-16
		2016	2017	
Banco de la Nación	7,2	570	611	7,3
Banca múltiple	57,7	4 611	4 872	5,7
Instituciones no bancarias	35,1	2 657	2 961	11,4
Financieras	3,6	419	308	-26,5
Cajas Municipales	30,9	2 206	2 607	18,2
Cajas Rurales	0,5	33	46	41,8
TOTAL	100,0	7 838	8 444	7,7
Vista	18,2	1 455	1 540	5,8
Ahorro	40,6	3 126	3 426	9,6
A plazo	41,2	3 257	3 478	6,8
MN	73,2	5 588	6 183	10,6
ME	26,8	2 250	2 261	0,5
ME (Mill. US\$)		662	692	4,6

1/ Debido al redondeo de los datos parciales, los totales pueden diferir de la suma de las partes

Fuente: SBS y AFP

Elaboración: BCRP, Sucursal Arequipa, Departamento de Estudios Económicos.

**GRAFICO N° 9
VARIACIÓN DE LOS DEPÓSITOS**
(Var. % respecto a similar mes del año anterior)

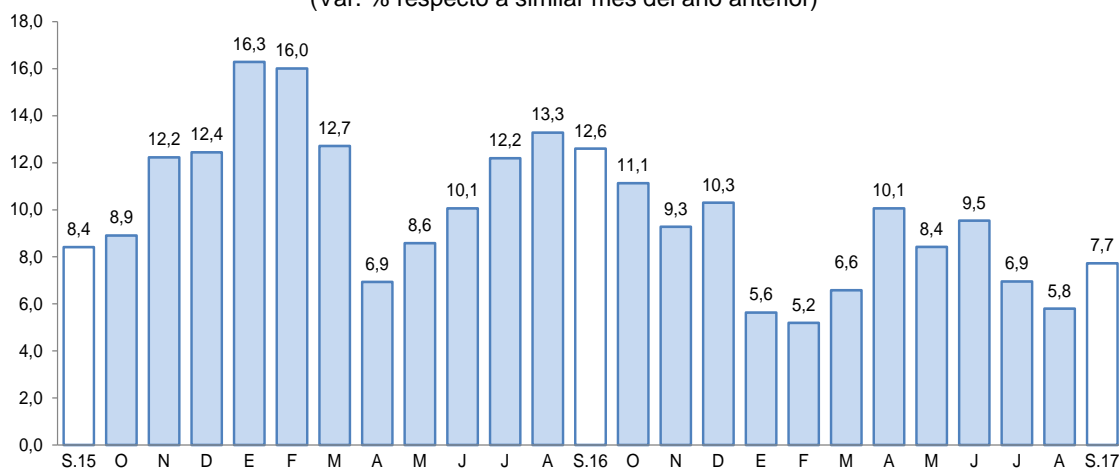

Fuente: Superintendencia de Banca, Seguros y AFP.

Elaboración: BCRP, Sucursal Arequipa, Departamento de Estudios Económicos.

- El ratio **colocaciones/depósitos** en el mes de setiembre fue de 1,24, menor al comparativo anual que fue de 1,26.

V. EJECUCION DEL PRESUPUESTO DE GASTOS DEL GOBIERNO GENERAL

1. Ejecución del gasto corriente no financiero

- En setiembre, el **gasto corriente** equivalente a S/ 251 millones, registró una expansión de 11,1 por ciento respecto al comparativo anual, explicado por el mayor ritmo de gasto en los tres niveles de gobierno; específicamente en los rubros de Bienes y servicios (72 millones), y Remuneraciones (129 millones), a pesar de la contracción en el rubro de Transferencias de 3,0 por ciento.
- En el período acumulado a setiembre, se registró una variación positiva de 3,2 por ciento, al sostener una evolución creciente los tres estratos de gobierno: Nacional (2,9 por ciento), Regional (1,8 por ciento) y locales (7,3 por ciento). Por partidas específicas, se reportaron incrementos de 7,8 por ciento en Bienes y Servicios, 2,2 por ciento en Remuneraciones y 0,6 por ciento en Transferencias.

CUADRO N°11
AREQUIPA: EJECUCION DEL GASTO CORRIENTE NO FINANCIERO 1/2/
(Millones de soles)

	Setiembre			Enero - Setiembre		
	2016	2017	Var.% real	2016	2017	Var.% real
Gobierno Nacional	92	105	10,9	1019	1083	2,9
Gobierno Regional	88	102	12,4	785	824	1,8
Gobiernos locales	40	44	8,4	346	383	7,3
Total	220	251	11,1	2 150	2 290	3,2

1/ Información actualizada al 30 de septiembre de 2017.

2/ Comprende el gasto en remuneraciones, bienes y servicios y pensiones.

Fuente: MEF.

Elaboración: BCRP, Sucursal Arequipa. Departamento de Estudios Económicos.

2. Ejecución del gasto de Capital

- El **gasto de capital**, en el mes de setiembre de 2017, alcanzó a S/ 187 millones, registrando un crecimiento de 33,7 por ciento respecto al comparativo interanual, debido a los mayores gastos en los Gobiernos Nacional (553,0 por ciento) y Regional (145,9 por ciento); resultado que fue atenuado por el menor gasto en los Gobiernos Locales (-43,1 por ciento).
- En el periodo acumulado, se registró una variación positiva de 32,9 por ciento, debido a la evolución creciente del gasto del Gobierno Regional (167,7 por ciento), y en menor medida por el mayor gasto en el Gobierno Nacional (8,1 por ciento).

CUADRO N° 12
AREQUIPA: EJECUCIÓN DEL GASTO DE CAPITAL 1/2/
(Millones de soles)

	Setiembre			Enero - Setiembre		
	2016	2017	Var.% real	2016	2017	Var.% real
Gobierno Nacional	10	68	553,0	178	199	8,1
Gobierno Regional	23	59	145,9	190	524	167,7
Gobiernos locales	102	60	-43,1	438	381	-15,5
Total	136	187	33,7	806	1104	32,9

1/ Información actualizada al 30 de septiembre de 2017.

2/ Comprende el gasto en remuneraciones, bienes y servicios y pensiones.

Fuente: MEF.

Elaboración: BCRP, Sucursal Arequipa. Departamento de Estudios Económicos.

- La **inversión** en setiembre alcanzó S/ 186 millones, registrando una variación positiva de 36,2 por ciento frente al periodo comparativo; por mayores gastos en los Gobiernos Nacional y Regional (731,4 y 145,9 por ciento, respectivamente) en el periodo comparativo. La inversión acumulada al mes de setiembre, alcanzó la suma de S/ 1 059 millones, lo que representa una expansión de 30,4 por ciento respecto al mismo periodo del año anterior.
- El avance de la inversión pública fue de 43,2 por ciento del PIM; el Gobierno Nacional tuvo un avance de 32,0 por ciento, mientras que en el Gobierno Regional fue de 55,5 por ciento y en los Gobiernos Locales de 38,0 por ciento.

GRAFICO N° 10
AREQUIPA: VARIACIÓN DE LA INVERSIÓN PÚBLICA
(Variación % real)

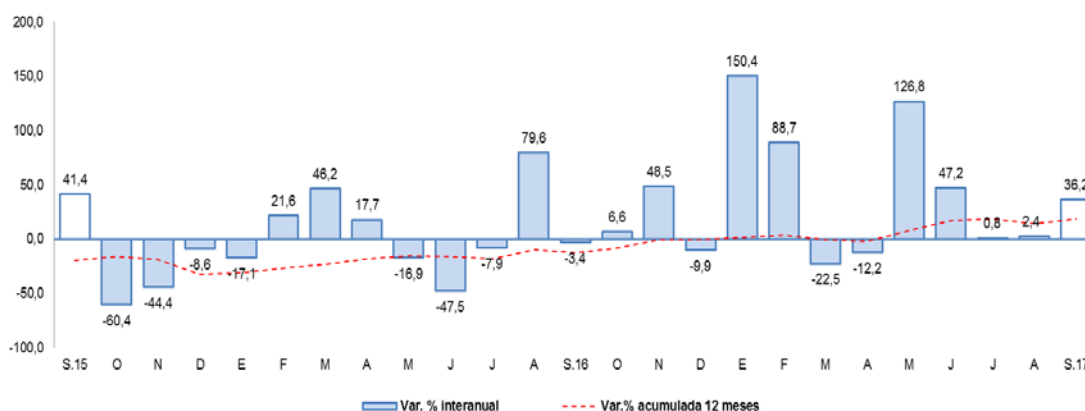

Fuente: MEF.

Elaboración: BCRP, Sucursal Arequipa, Departamento de Estudios Económicos.

- Los principales proyectos que se ejecutaron en los tres niveles de gobierno en el mes fueron:

Por el Gobierno Nacional:

- Mejoramiento de la carretera EMP. PE – 1S (Dv. Aplao) - EMP. PE - 32C (PAUSA) - Maran por niveles de servicio, con una inversión de S/ 32,2 millones.
- Mejoramiento de la carretera EMP. AR – 105 (Acoy) – EMP. PE – 34ª (Dv. Vizcachane), por niveles de servicio, con S/ 24,4 millones.
- Construcción y mejoramiento carretera Camaná – Dv. Quilca – Matarani – Ilo - Tacna, con una inversión de S/ 2,0 millones.
- Mejoramiento de los servicios de transporte universitario para la actividad académica en la Universidad Nacional de San Agustín de Arequipa, con S/ 879 mil.

En el Gobierno Regional:

- Majes Sigvas – II Etapa, con S/ 34,4 millones.
- Mejoramiento de la carretera Variante de Uchumayo, entre el puente San Isidro y la vía de Evitamiento, provincia de Arequipa, con S/ 7,2 millones.
- Creación del terminal terrestre en el distrito de Majes, provincia de Caylloma, con S/ 1,3 millones.

- Instalación de la planta de tratamiento y mejoramiento del sistema de abastecimiento de agua potable y desagüe en la localidad de la Joya Nueva, distrito de la Joya, con S/ 1,2 millones.
- Mejoramiento de la carretera Viscachani – Callalli – Sibayo – Caylloma, provincia Caylloma, con S/ 1,1 millones.

Los gobiernos locales:

- Instalación de los servicios de agua potable y desagüe en la Asociación de Vivienda Taller Villa El Pescador – Matarani, distrito de Islay, con S/ 3,9 millones.
- Construcción y mejoramiento de la infraestructura peatonal y ornato público en las vías Arequipa, Bolognesi, Choquehuanca, Francisco Pizarro, Mariano Melgar, Miguel Grau del C.P Semi rural Pachacútec, distrito de Cerro Colorado, con S/ 2,4 millones.
- Instalación del servicio de agua para el sistema de riego - Represa Socllahuire en las localidades de Callali, Alto Perú, Huarangal, Totoral, Andaray, Lapurisma, Charaschaque, Tomajallay y Pichihuay. Anexo de Chila Chila, con S/ 2,2 millones.

VI. ANEXOS



ANEXO 1

AREQUIPA: PRODUCCIÓN AGROPECUARIA 1/
(Toneladas métricas)

PRODUCTOS	2016				2017								PRODUCTOS	
	SET	OCT	NOV	DIC	ENE	FEB	MAR	ABR	MAY	JUN	JUL	AGO		SET
AGRICOLA														AGRICOLA
Ají páprika	0	0	0	0	0	0	186	1 093	776	940	658	545	813	Ají páprika
Ajo	5 955	8 536	19 082	9 113	2 387	1 417	1 819	2 406	1 841	839	3 525	6 171	6 859	Ajo
Alcachofa	3 114	4 147	3 261	4 185	3 937	4 083	3 799	3 849	4 380	4 568	4 141	3 840	3 440	Alcachofa
Alfalfa	235 655	238 087	226 331	237 220	237 798	231 662	220 334	223 764	207 833	201 321	193 448	194 324	209 309	Alfalfa
Arroz	0	0	0	0	0	10 517	95 598	98 537	69 523	5 542	0	0	0	Arroz
Arveja grano verde	848	551	795	1 438	1 671	1 239	1 049	821	499	761	1 547	1 068	1 027	Arveja grano verde
Cebolla	67 827	29 036	31 832	42 591	43 898	31 113	16 811	22 518	24 523	23 054	46 355	56 922	70 976	Cebolla
Frijol grano seco	2 215	225	250	119	147	188	116	68	91	57	520	1 571	1 363	Frijol grano seco
Maíz amiláceo	57	62	64	11	0	23	12	1 022	1 488	0	186	47	36	Maíz amiláceo
Maíz chala	61 371	57 148	58 810	61 593	66 416	65 669	62 103	61 917	81 014	85 946	73 601	64 865	63 015	Maíz chala
Maíz choclo	10 829	8 877	3 194	330	216	181	536	313	405	0	2 386	3 668	14 277	Maíz choclo
Olivo	0	0	0	0	0	0	30	680	1 688	126	0	0	0	Olivo
Orégano	596	524	613	390	365	467	329	493	429	553	469	442	464	Orégano
Palto	0	0	820	0	1 907	2 285	247	1 361	2 481	1 929	3 329	95	12	Palto
Papa	35 466	118 477	42 394	27 340	17 417	16 480	12 391	9 331	16 864	15 016	21 323	33 476	45 010	Papa
Quinua	267	392	619	963	787	369	200	156	89	184	41	54	263	Quinua
Tomate	5 741	2 960	2 819	4 822	3 480	3 162	2 899	3 510	2 693	3 451	3 135	4 452	3 900	Tomate
Trigo	989	3 712	4 787	1 689	10	6	3	3	3	30	58	11	350	Trigo
Vid	602	2 214	4 746	4 488	2 064	5 502	4 643	325	22	187	121	256	601	Vid
Zanahoria	4 529	5 237	5 835	6 479	8 162	7 344	3 699	3 488	2 874	5 388	6 492	5 764	4 548	Zanahoria
Zapallo	3 485	5 108	1 738	1 395	2 564	4 771	6 444	7 258	2 431	1 776	1 884	1 373	840	Zapallo
Otros Agrícolas														Otros Agrícolas
Avena forrajera	1 277	337	272	350	302	199	235	423	523	1 166	265	280	2 299	Avena forrajera
Caña de azúcar	6 245	4 800	3 985	3 985	0	3 456	2 714	0	0	0	7 303	4 495	4 461	Caña de azúcar
Caña de azúcar (Alcohol)	236	353	235	353	353	353	236	353	235	352	234	352	235	Caña de azúcar (Alcohol)
Cebada forrajera	249	320	382	363	421	344	299	464	485	1 529	298	1 013	379	Cebada forrajera
Frijol Vainita	446	494	562	480	339	320	390	356	162	285	398	588	712	Frijol Vainita
Haba grano verde	417	228	255	887	1 342	1 121	999	1 097	304	273	367	420	353	Haba grano verde
Kiwicha	19	8	18	49	65	58	49	46	59	40	0	0	25	Kiwicha
Maíz amarillo duro	0	0	0	11	0	63	0	19	73	106	337	164	0	Maíz amarillo duro
Maíz morado	322	613	338	132	55	151	146	117	117	79	30	235	460	Maíz morado
Tuna	0	0	0	0	256	1 135	1 870	2 031	1 505	158	0	0	0	Tuna
PECUARIO														PECUARIO
Carne de ave	12 594	12 403	12 099	13 265	12 390	11 387	12 070	12 138	13 052	12 479	13 668	13 271	13 178	Carne de ave
Carne de ovino	135	147	153	145	132	144	183	184	170	162	212	226	196	Carne de ovino
Carne de porcino	997	1 017	999	1 030	956	969	960	964	955	929	950	934	934	Carne de porcino
Carne de vacuno	592	692	670	648	616	499	448	451	427	456	461	415	450	Carne de vacuno
Carne de caprino	10	9	9	8	7	7	11	11	10	14	15	15	17	Carne de caprino
Carne de alpaca	107	111	113	104	115	102	105	106	80	86	87	97	100	Carne de alpaca
Carne de llama	43	46	53	55	32	31	30	31	22	21	22	29	31	Carne de llama
Huevo	1 043	1 028	1 039	1 015	989	928	948	931	876	838	846	852	848	Huevo
Leche	29 339	29 662	28 953	29 310	28 850	27 954	30 580	30 340	30 524	28 859	31 650	30 001	29 129	Leche
Otros Pecuarios														Otros Pecuarios
Lana	0	0	10	13	16	16	9	0	0	0	0	0	0	Lana
Fibra de alpaca	0	11	46	48	63	61	30	0	0	0	0	0	0	Fibra de alpaca
Fibra de llama	0	0	7	8	10	12	5	0	0	0	0	0	0	Fibra de llama

1/ Cifras preliminares

Fuente: Ministerio de Agricultura y Gerencia Regional de Agricultura y Riego - Arequipa.
Elaboración: BCRP - Sucursal Arequipa. Departamento de Estudios Económicos.



ANEXO 2

**AREQUIPA: EXTRACCIÓN DE ESPECIES HIDROBIOLÓGICAS 1/
(Toneladas métricas)**

ESPECIES	2016				2017									ESPECIES
	SET	OCT	NOV	DIC	ENE	FEB	MAR	ABR	MAY	JUN	JUL	AGO	SET	
CHD 2/	1 151	1 252	1 606	1 560	2 500	2 201	1 220	938	333	2 129	2 719	1 269	1 152	CHD 2/
1. Fresco	1 065	1 152	1 520	1 489	2 141	1 823	1 043	754	266	1 864	2 311	1 069	978	1. Fresco
2. Congelado	86	100	86	71	360	377	176	184	67	265	408	201	174	2. Congelado
CHI 3/	0	0	0	0	1 509	18 660	18 739	20 619	0	2 925	1 028	0	0	CHI 3/

1/ Cifras preliminares

2/ Consumo Humano Directo

3/ Consumo Humano Indirecto

Fuente: Gerencia Regional de la Producción-Arequipa.

Elaboración: BCRP - Sucursal Arequipa. Departamento de Estudios Económicos.

ANEXO 3

AREQUIPA: PRODUCCIÓN MINERA 1/

PRODUCTOS	2016				2017									PRODUCTOS
	SET	OCT	NOV	DIC	ENE	FEB	MAR	ABR	MAY	JUN	JUL	AGO	SET	
MINERÍA METÁLICA														MINERÍA METÁLICA
Cobre (TMF)	41 193	45 495	45 467	47 532	43 238	40 875	39 731	40 671	41 899	40 714	43 206	46 261	44 925	Cobre (TMF)
Oro (KGF)	1 260	1 361	1 507	1 434	1 316	1 404	1 415	1 423	1 616	1 745	1 764	1 690	1 883	Oro (KGF)
Plata (KGF)	23 724	24 349	25 229	22 446	19 581	17 163	16 079	16 752	20 614	20 262	21 966	24 051	24 470	Plata (KGF)
Plomo (TMF)	1 501	1 340	1 426	1 427	1 237	1 430	1 312	1 305	1 521	1 601	1 370	1 939	2 126	Plomo (TMF)
Zinc (TMF)	2 237	2 042	2 070	2 336	1 931	2 160	2 124	2 096	2 248	2 204	2 051	2 508	2 725	Zinc (TMF)
Molibdeno (TMF)	706	1 018	843	1 184	1 062	1 000	865	726	1 040	1 288	1 437	1 166	1 177	Molibdeno (TMF)

1/ Cifras preliminares

Fuente: Ministerio de Energía y Minas.

Elaboración: BCRP - Sucursal Arequipa. Departamento de Estudios Económicos.

ANEXO 4

**AREQUIPA: ÍNDICE DE PRODUCCIÓN MANUFACTURERA 1/
(índice 1994=100,0)**

DESCRIPCIÓN	2016				2017									
	SET	OCT	NOV	DIC	ENE	FEB	MAR	ABR	MAY	JUN	JUL	AGO	SET	
MANUFACTURA PRIMARIA	172,1	183,7	171,0	178,4	176,9	172,9	161,7	148,9	115,6	130,0	146,2	108,4	121,2	MANUFACTURA PRIMARIA
Conservas y Cong. De pescado	0,0	194,9	216,6	139,2	676,6	779,1	433,5	467,8	201,7	648,5	981,1	-1065,9	269,8	Conservas y Cong. De pescado
Harina y Aceite de pescado	0,0	0,0	0,0	0,0	7,7	69,5	70,0	76,9	0,0	8,9	4,8	0,0	0,0	Harina y Aceite de pescado
Productos de cobre	290,7	307,0	285,3	299,0	282,7	232,7	219,1	192,2	192,1	203,1	227,8	200,3	200,4	Productos de cobre
MANUFACTURA NO PRIMARIA	280,2	258,1	275,7	268,8	236,6	247,0	257,5	246,3	255,9	244,1	248,7	248,6	264,5	MANUFACTURA NO PRIMARIA
Productos lácteos	72,7	34,0	58,2	69,8	64,2	57,1	65,7	64,3	69,9	61,9	52,5	60,5	80,0	Productos lácteos
Molinería	191,1	176,3	159,2	115,2	124,9	139,1	183,3	160,8	188,0	162,5	165,4	196,4	184,0	Molinería
Cerveza y malta	332,3	308,3	350,6	318,5	297,3	288,2	300,0	271,8	286,9	281,4	283,0	274,8	356,8	Cerveza y malta
Bebidas No alcohólicas	1094,2	1168,6	1325,3	1409,2	851,5	1082,9	1027,5	977,5	1087,7	850,5	1077,5	149,6	137,8	Bebidas No alcohólicas
Hilatura de fibras textiles	272,2	237,9	249,6	253,8	288,8	314,1	299,5	316,8	328,4	343,1	309,4	313,4	285,5	Hilatura de fibras textiles
Prendas de vestir	79,8	83,1	60,4	56,3	62,6	76,5	76,9	73,7	72,6	72,4	71,5	84,9	93,7	Prendas de vestir
Pinturas, barnices y lacas	211,2	216,9	246,2	249,3	134,7	164,6	151,4	182,3	276,4	209,0	157,7	256,6	203,7	Pinturas, barnices y lacas
Fabricación productos plásticos	1196,6	1509,6	1036,1	1484,2	1311,0	1307,8	1279,2	990,0	899,4	906,1	796,5	1094,9	1131,7	Fabricación productos plásticos
Cemento	1022,4	1010,4	1027,4	1016,7	848,9	883,4	886,9	874,5	829,7	847,7	901,6	1039,8	1025,7	Cemento
Lápices y conexos	102,9	125,5	121,6	113,4	93,0	71,0	55,4	66,1	86,1	91,7	103,6	120,3	137,1	Lápices y conexos
TOTAL	253,0	239,4	249,4	246,0	221,6	228,4	233,4	221,8	220,6	215,4	222,9	213,3	228,4	TOTAL

1/ Cifras preliminares

Fuente: Empresas Industriales

Elaboración: BCRP.Sucursal Arequipa. Departamento de Estudios Económicos



ANEXO 5

AREQUIPA: ÍNDICE DE PRODUCCIÓN MANUFACTURERA 1/
(Variación porcentual)

DESCRIPCIÓN	2016				2017									
	SET	OCT	NOV	DIC	ENE	FEB	MAR	ABR	MAY	JUN	JUL	AGO	SET	
MANUFACTURA PRIMARIA	2,1	8,0	7,6	7,8	7,6	8,3	-4,5	-19,2	-40,1	-32,0	0,1	-38,2	-29,6	MANUFACTURA PRIMARIA
Conservas y Cong. De pescado	-100,0	-79,1	-2,8	-45,8	408,6	109,8	118,9	320,0	-61,9	44,6	80,2	-515,1	0,0	Conservas y Cong. De pescado
Harina y Aceite de pescado	-100,0	0,0	0,0	0,0	0,0	0,0	0,0	118,4	-100,0	-90,6	-25,6	-100,0	0,0	Harina y Aceite de pescado
Productos de cobre	6,8	12,8	7,7	8,6	2,6	-11,7	-22,5	-32,7	-27,3	-19,4	-2,5	-22,7	-31,1	Productos de cobre
MANUFACTURA NO PRIMARIA	1,5	-8,3	-2,2	-8,1	-14,1	-2,1	-11,2	-9,1	7,4	-4,0	0,8	-11,1	-5,6	MANUFACTURA NO PRIMARIA
Productos lácteos	-23,5	-64,8	-29,4	-18,8	-0,5	-23,1	-31,6	-23,3	-12,2	-18,2	-10,6	3,1	10,0	Productos lácteos
Molinería	8,2	-9,1	20,5	-11,6	-15,0	2,3	0,7	-4,7	20,1	6,3	9,6	11,4	-3,7	Molinería
Cerveza y malta	5,8	10,2	7,5	1,4	-4,2	12,8	-14,0	-3,4	139,0	-4,2	9,9	-12,5	7,4	Cerveza y malta
Bebidas No alcohólicas	-8,3	-12,9	2,7	-7,8	-38,3	-10,6	-10,2	-11,7	0,2	-4,3	15,5	-87,6	-87,4	Bebidas No alcohólicas
Hilatura de fibras textiles	19,5	-17,0	-18,4	-16,1	-17,3	-13,1	-24,5	-21,2	-23,1	-14,9	6,9	22,0	4,9	Hilatura de fibras textiles
Prendas de vestir	11,0	14,9	-7,4	-18,3	-18,0	-5,1	-1,0	3,7	6,9	3,4	-10,1	13,1	17,4	Prendas de vestir
Pinturas, barnices y lacas	-4,0	8,1	20,5	4,2	-42,6	-22,1	4,6	-3,0	40,4	31,5	-17,9	14,1	-3,5	Pinturas, barnices y lacas
Fabricación productos plásticos	-14,2	8,2	-21,1	1,4	-17,7	9,0	14,0	-34,8	-19,9	-17,6	-23,6	-30,5	-5,4	Fabricación productos plásticos
Cemento	5,0	4,7	-2,1	-7,7	-12,5	2,4	-2,0	-2,6	-7,6	2,0	-7,6	-6,0	0,3	Cemento
Lápices y conexos	92,6	106,8	68,7	31,9	-8,7	-8,4	-12,0	70,6	84,3	42,1	29,6	19,5	33,2	Lápices y conexos
TOTAL	-1,0	-7,5	-3,0	-10,3	-10,5	-0,3	-10,1	-11,0	-2,8	-9,6	0,7	-15,8		TOTAL

1/ Cifras preliminares

Fuente: Empresas Industriales

Elaboración: BCRP.Sucursal Arequipa. Departamento de Estudios Económicos



ANEXO 6

**AREQUIPA: EXPORTACIONES POR TIPO DE PRODUCTO 1/
(Valor FOB - Millones de US\$)**

DESCRIPCIÓN	2016				2017									DESCRIPCIÓN
	SET	OCT	NOV	DIC	ENE	FEB	MAR	ABR	MAY	JUN	JUL	AGO	SET	
PRODUCTOS TRADICIONALES	309,5	370,0	349,0	375,5	313,2	328,9	367,1	357,0	336,3	409,3	308,3	420,4	467,4	PRODUCTOS TRADICIONALES
Agropecuario	0,5	0,3	0,3	0,4	0,1	0,3	0,4	0,4	0,4	0,3	0,3	0,7	2,0	Agropecuario
Pesquero	3,1	0,5	0,0	0,0	0,0	0,0	3,9	7,7	9,9	1,2	0,5	1,9	0,0	Pesquero
Minero	305,9	369,2	348,7	375,1	313,1	328,6	362,9	348,9	325,9	407,9	307,5	417,9	465,4	Minero
Petróleo y Derivados	0,0	0,0	0,0	0,0	0,0	0,0	0,0	0,0	0,0	0,0	0,0	0,0	0,0	Petróleo y Derivados
PRODUCTOS NO TRADICIONALES	38,6	36,3	35,0	43,1	32,5	28,4	41,6	31,7	33,7	38,0	34,0	43,7	41,9	PRODUCTOS NO TRADICIONALES
Agropecuario	9,1	10,0	13,3	19,5	9,8	8,3	12,0	8,6	7,7	11,1	6,6	10,9	10,6	Agropecuario
Textiles	12,8	10,7	9,5	10,6	11,4	10,1	15,5	12,4	14,2	16,1	15,0	19,5	18,3	Textiles
Pesquero	0,4	0,2	0,8	1,8	1,9	0,7	1,8	0,7	0,7	0,8	1,3	2,0	0,6	Pesquero
Mineral no Metálico	3,3	2,8	3,2	2,0	1,6	2,6	2,5	2,3	1,6	2,5	3,3	3,2	3,7	Mineral no Metálico
Siderurgico	6,8	6,0	1,8	2,3	1,9	1,6	1,7	1,3	0,5	0,6	0,4	0,5	1,6	Siderurgico
Metal Mecánico	0,6	0,7	0,4	0,7	1,2	0,6	1,5	0,6	2,5	2,4	1,4	1,5	0,9	Metal Mecánico
Químico	5,2	5,5	5,6	5,9	4,7	4,3	6,5	5,8	6,2	4,3	5,8	6,0	5,8	Químico
Maderas y Papel	0,1	0,0	0,1	0,0	0,0	0,0	0,0	0,0	0,0	0,1	0,0	0,1	0,0	Maderas y Papel
Diversos	0,4	0,3	0,3	0,3	0,1	0,1	0,1	0,2	0,3	0,2	0,2	0,2	0,3	Diversos
TOTAL	348,1	406,3	384,0	418,6	345,8	357,3	408,7	388,8	370,0	447,4	342,3	464,2	509,3	TOTAL

1/ Cifras preliminares

Fuente: SUNAT.

Elaboración: BCRP - Sucursal Arequipa. Departamento de Estudios Económicos.



ANEXO 7

AREQUIPA: ESTRUCTURA DE EXPORTACIONES POR PRINCIPALES PAÍSES DE DESTINO
ENERO - SETIEMBRE
(Valor FOB - Millones de US\$)

País	Principales Productos	% del Total	Valor FOB acumulado	Estructura % por país
RP China		36,7	1344,3	100,0%
	Minerales de cobre y sus concentrados		1170,9	87,1%
	Cátodos de cobre refinado		69,1	5,1%
	Pelo fino de alpaca o llama		38,0	2,8%
	Harina de pescado o de crustáceos		24,4	1,8%
	Minerales de plata y sus concentrados		14,5	1,1%
	Minerales de oro y sus concentrados		8,6	0,6%
	Acido Ortoborico		8,0	0,6%
	Algas frescas secas o congeladas		6,4	0,5%
	Otros		4,4	0,3%
Estados Unidos		15,6	572,8	100,0%
	Oro en las demás formas en bruto		324,4	56,6%
	Minerales de molibdeno y sus concentrados		132,2	23,1%
	Cátodos de cobre refinado		46,7	8,2%
	Alcachofas		13,0	2,3%
	Hilados de lana o pelo fino		6,2	1,1%
	Los demás Hilados de lana o pelo fino		5,6	1,0%
	Las demás aceitunas		3,4	0,6%
	Uvas frescas		2,9	0,5%
	Otros		38,4	6,7%
Japón		12,6	461,2	100,0%
	Minerales de cobre y sus concentrados		458,0	99,3%
	Pelo fino de alpaca o llama		1,0	0,2%
	Moluscos congelados		0,8	0,2%
	Otros		1,4	0,3%
India		6,4	234,8	100,0%
	Minerales de cobre y sus concentrados		204,7	87,2%
	Oro en las demás formas en bruto		28,7	12,2%
	Acido Ortoborico		0,6	0,2%
	Los demas boratos		0,5	0,2%
	Otros		0,3	0,1%
Suiza		5,1	188,7	100,0%
	Oro en las demás formas en bruto		188,2	99,7%
	Hilados de lana o pelo fino		0,3	0,1%
	Los demás suéteres con cuello de cisne		0,1	0,0%
	Otros		0,2	0,1%
Corea del Sur		3,4	122,9	100,0%
	Minerales de cobre y sus concentrados		45,3	36,8%
	Minerales de plata y sus concentrados		40,6	33,1%
	Minerales de zinc y sus concentrados		31,0	25,3%
	Otros		6,0	4,9%
Otros		20,2	739,6	
TOTAL		100,0	3664,2	

Fuente: SUNAT

Elaboración: BCRP - Sucursal Arequipa. Departamento de Estudios Económicos.



ANEXO 8

**AREQUIPA: ESTRUCTURA DE EXPORTACIONES POR PRINCIPALES PRODUCTOS
ENERO - SETIEMBRE
(Valor FOB - Millones de US\$)**

Producto	% del Total	Valor FOB acumulado	Estructura % por país
Minerales de Cobre y sus concentrados	61,6	2256,3	100,0%
República Popular China		1170,9	51,9%
Japón		458,0	20,3%
India		204,7	9,1%
Alemania		91,5	4,1%
España		86,9	3,9%
Bulgaria		83,3	3,7%
Brasil		61,6	2,7%
Filipinas		54,1	2,4%
Otros		45,3	2,0%
Oro en las demás formas en bruto	17,2	628,8	100,0%
Estados Unidos		324,4	51,6%
Suiza		188,2	29,9%
Emiratos Arabe		58,4	9,3%
India		28,7	4,6%
Canadá		25,0	4,0%
Otros		4,0	0,6%
Minerales de molibdeno y sus concentrados	3,6	132,2	100,0%
Estados Unidos		132,2	100,0%
Otros		0,0	0,0%
Cátodos de cobre refinado	3,2	115,8	100,0%
República Popular China		69,1	59,6%
Estados Unidos		46,7	40,4%
Otros		0	0,0%
Minerales de plata y sus concentrados	3,0	109,5	100,0%
Canadá		48,8	44,6%
Corea del Sur		40,6	37,1%
RP China		14,5	13,3%
Otros		5,5	5,1%
Pelo fino de alpaca o llama	1,5	53,6	100,0%
República Popular China		38,0	70,9%
Italia		11,6	21,6%
Otros		4,0	7,6%
Minerales de Zinc y sus concentrados	1,2	45,4	100,0%
Corea del Sur		31,0	68,4%
Otros		14,3	31,6%
Harina de pescado o de crustáceos	0,7	26,2	100,0%
República Popular China		24,4	93,3%
China Taiwan		1,0	4,0%
Otros		0,7	2,7%
Otros	8,1	296,5	
TOTAL	100,0	3664,2	

Fuente: SUNAT

Elaboración: BCRP - Sucursal Arequipa. Departamento de Estudios Económicos.



ANEXO 9

AREQUIPA: IMPORTACIONES POR EL PUERTO DE MATARANI 1/
(Valor FOB - Millones de US\$)

DESCRIPCIÓN	2016				2017									DESCRIPCIÓN
	SET	OCT	NOV	DIC	ENE	FEB	MAR	ABR	MAY	JUN	JUL	AGO	SET	
I. BIENES DE CONSUMO	4,0	1,8	2,9	3,1	2,3	3,4	4,0	1,9	2,1	1,9	0,8	3,4	2,7	I. BIENES DE CONSUMO
Bienes de Consumo no Duradero	3,8	1,7	2,6	2,8	1,4	3,2	3,3	1,7	1,5	1,5	0,1	2,7	2,3	Bienes de Consumo no Duradero
Bienes de Consumo Duradero	0,3	0,1	0,3	0,3	0,9	0,2	0,7	0,2	0,6	0,4	0,7	0,7	0,4	Bienes de Consumo Duradero
II. INSUMOS	64,3	65,7	56,5	37,1	62,0	78,1	71,6	65,3	49,9	78,1	46,3	87,7	88,1	II. INSUMOS
Combustibles, Lubricantes y Conexos	40,2	34,5	34,8	30,0	25,4	47,4	31,0	33,7	18,8	44,1	34,1	54,5	60,6	Combustibles, Lubricantes y Conexos
Materias Primas para la Agricultura	3,7	7,4	8,0	2,0	4,3	4,2	2,3	8,3	5,2	7,6	2,2	8,6	3,7	Materias Primas para la Agricultura
Materias Primas para la Industria	20,4	23,7	13,8	5,1	32,3	26,5	38,3	23,3	25,9	26,4	10,0	24,6	23,8	Materias Primas para la Industria
III. BIENES DE CAPITAL Y MATERIALES DE CONSTRUCCIÓN	14,1	15,1	7,3	5,5	27,3	23,0	6,3	20,4	15,5	5,9	10,4	9,0	17,5	III. BIENES DE CAPITAL Y MATERIALES DE CONSTRUCCIÓN
Materiales de Construcción	1,5	2,3	3,8	0,4	0,9	17,7	1,3	1,9	2,1	0,8	0,5	1,1	1,9	Materiales de Construcción
Bienes de Capital para la Agricultura	0,0	0,1	0,0	0,0	0,0	0,0	0,0	0,0	0,0	0,0	0,0	0,0	0,0	Bienes de Capital para la Agricultura
Bienes de Capital para la Industria	8,8	4,2	2,7	2,3	24,2	5,0	4,0	14,6	12,9	2,7	2,7	2,2	14,9	Bienes de Capital para la Industria
Equipos de Transporte	3,9	8,5	0,7	2,8	2,2	0,3	0,9	3,9	0,5	2,3	7,2	5,7	0,6	Equipos de Transporte
TOTAL	82,4	82,7	66,6	45,7	91,6	104,5	81,9	87,7	67,5	85,9	57,5	100,1	108,2	TOTAL

1/ Cifras preliminares

Fuente: SUNAT.

Elaboración: BCRP - Sucursal Arequipa. Departamento de Estudios Económicos.

ANEXO 10

AREQUIPA: ESTRUCTURA DE IMPORTACIONES POR PRINCIPALES PAÍSES DE DESTINO

ENERO - SETIEMBRE

(Valor FOB - Millones de US\$)

País	Principales Productos	% del Total	Valor FOB acumulado	Estructura % por país
Estados Unidos		33,6	263,9	100,0%
	Diesel 2		148,6	56,3%
	Máquinas cuya superestructura pueda girar 360°		21,0	7,9%
	Volquetes automotores		12,6	4,8%
	Abonos, fosfato diatómico		10,4	4,0%
	Los demás azúcares de caña y sacarosa químicamente pura		8,9	3,4%
	Abonos, con un porcentaje de nitrógeno superior o igual a 45%		7,6	2,9%
	Otros		54,8	20,8%
Singapur		24,8	194,9	100,0%
	Diesel 2		166,5	85,5%
	Los demás abonos minerales o químicos nitrogenados.		10,4	5,3%
	Hulla bituminosa		8,6	4,4%
	Nitrato de amonio para uso minero (grado anfo)		7,9	4,1%
	Otros		1,5	0,8%
Uruguay		6,7	52,8	100,0%
	Los demás trigos		26,3	49,9%
	Maíz duro amarillo		21,8	41,2%
	Los demás habas (porotos, frijoles, fréjoles)		4,5	8,6%
	Otros		0,2	0,4%
Suiza		6,6	51,4	100,0%
	Biodiesel y sus mezclas, sin aceites de petróleo		30,1	58,5%
	Productos de la molinería, malta, sin tostar		9,6	18,6%
	Abonos, con un porcentaje de nitrógeno superior o igual a 45%		3,8	7,3%
	Otros		8,0	15,6%
Chile		6,3	49,8	100,0%
	Las demás barras, laminadas en caliente de los demás aceros		31,8	63,7%
	Las demás manufacturas de hierro o acero (Bolas para molinos)		9,8	19,8%
	Tolvas		1,2	2,4%
	Otros		7,1	14,2%
España		4,0	31,3	100,0%
	Diesel 2		16,7	53,4%
	Diesel B5, con un contenido de azufre <= 50 ppm		6,2	19,9%
	Otros		8,4	26,7%
Reino Unido		3,1	24,3	100,0%
	Maíz duro amarillo		15,7	64,4%
	Los demás trigos		4,2	17,4%
	Otros		4,4	18,1%
Republica Popular De China		2,4	18,6	100,0%
	Las demás barras, laminadas en caliente de los demás aceros		1,8	9,7%
	Motocicletas con motor de émbolo		1,5	7,8%
	Transformadores de potencia superior a 10000 kVA		1,2	6,7%
	Otros		14,1	75,8%
Otros		12,5	97,8	
TOTAL		100,0	785,0	

Fuente: SUNAT

Elaboración: BCRP - Sucursal Arequipa. Departamento de Estudios Económicos.



ANEXO 11

AREQUIPA: ESTRUCTURA DE IMPORTACIONES POR PRINCIPALES PRODUCTOS
ENERO - SETIEMBRE
(Valor FOB - Millones de US\$)

Producto	% del Total	Valor FOB acumulado	Estructura % por país
Diesel 2	42,3	331,9	100,0%
Singapur		166,5	50,2%
Estados Unidos		148,6	44,8%
España		16,7	5,0%
Otros		0,0	0,0%
Maíz duro amarillo	6,7	52,4	100,0%
Uruguay		21,8	41,5%
Reino Unido		15,7	29,9%
Perú		12,6	23,9%
Otros		2,4	4,6%
Las demás barras, laminadas en caliente de los demás aceros	4,5	35,0	100,0%
Chile		31,8	90,7%
Otros		3,2	9,3%
Los demás trigos	4,3	33,9	100,0%
Uruguay		26,3	77,8%
Reino Unido		4,2	12,5%
Otros		3,3	9,7%
Biodiesel y sus mezclas, sin aceites de petróleo	4,2	32,6	100,0%
Suiza		30,1	92,2%
Otros		2,5	7,8%
Máquinas cuya superestructura pueda girar 360°	2,8	21,7	100,0%
Estados Unidos		21,0	96,6%
Otros		0,7	3,4%
Los demás tubos utilizados en oleoductos o gasoductos	2,1	16,5	100,0%
Austria		16,5	100,0%
Otros		0,0	0,0%
Abonos, con un porcentaje de nitrógeno superior o igual a 45%	1,8	13,8	100,0%
Estados Unidos		7,6	55,0%
Suiza		3,8	27,2%
Otros		2,4	17,7%
Los demás azúcares de caña y sacarosa químicamente pura	1,6	12,9	100,0%
Estados Unidos		8,9	68,9%
Otros		4,0	31,1%
Otros	29,8	234,3	
TOTAL	100,0	785,0	

Fuente: SUNAT

Elaboración: BCRP - Sucursal Arequipa. Departamento de Estudios Económicos.

ANEXO 12

**AREQUIPA: INGRESOS RECAUDADOS POR EL GOBIERNO CENTRAL
(Millones de soles)**

	2016				2017									
	SET	OCT	NOV	DIC	ENE	FEB	MAR	ABR	MAY	JUN	JUL	AGO	SET	
I. INGRESOS TRIBUTARIOS	231	272	278	243	277	258	343	288	273	237	221	274	289	I. INGRESOS TRIBUTARIOS
1. Impuesto a los Ingresos	85	88	88	88	91	74	174	126	73	71	73	77	77	1. Impuesto a los ingresos
- Personas Naturales	21	26	25	23	32	23	25	51	26	23	21	26	22	- Personas Naturales
- Personas Jurídicas	62	61	62	63	57	50	52	43	42	45	50	50	53	- Personas Jurídicas
- Regularizaciones	2	1	1	2	1	1	97	32	5	3	2	1	2	- Regularizaciones
2. Impuesto a la Importación	2	3	0	1	0	0	0	3	0	2	0	2	0	2. Impuesto a la importación
3. Impuesto General a las Ventas	112	142	135	115	146	121	130	123	124	119	109	131	152	3. Impuesto general a las ventas
- Operaciones Internas	64	85	74	69	88	67	71	61	72	66	75	77	85	- Operaciones Internas
- Operaciones Externas	48	57	60	46	58	54	58	62	52	53	34	54	67	- Operaciones Externas
4. Impuesto Selectivo al Consumo	24	31	37	30	33	38	32	29	31	37	31	36	51	4. Impuesto selectivo al consumo
5. Otros Ingresos Tributarios	8	8	18	9	7	24	7	6	43	8	8	27	8	5. Otros ingresos tributarios
II. INGR. NO TRIBUTARIOS	4	3	2	4	4	1	3	1	2	3	1	1	2	II. INGR. NO TRIBUTARIOS
INGRESOS CORRIENTES (I+II)	235	275	280	247	281	259	346	289	275	240	222	275	291	INGRESOS CORRIENTES (I+II)

Fuente: SUNAT.

Elaboración: BCRP.Sucursal Arequipa. Departamento de Estudios Económicos



ANEXO 13

AREQUIPA: EJECUCIÓN DE GASTOS DEL GOBIERNO NACIONAL 3/
(Millones de soles)

	2016				2017									
	SET	OCT	NOV	DIC	ENE	FEB	MAR	ABR	MAY	JUN	JUL	AGO	SET	
GASTOS NO FINANCIEROS	102	118	115	199	101	122	137	135	124	177	156	157	173	GASTOS NO FINANCIEROS
A. GASTOS CORRIENTES	92	103	99	149	92	119	120	118	114	157	141	118	105	A. GASTOS CORRIENTES
1. Remuneraciones	45	44	47	55	60	56	57	55	53	52	60	47	50	1. Remuneraciones
2. Bienes y servicios	15	24	21	41	6	19	24	19	26	59	25	28	24	2. Bienes y servicios
3. Transferencias 1/	32	35	31	53	26	44	39	44	35	46	56	42	30	3. Transferencias 1/
B. GASTOS DE CAPITAL	10	15	16	50	10	3	18	17	10	20	16	39	68	B. GASTOS DE CAPITAL
1. Formación bruta de capital	8	15	16	49	10	3	18	16	10	20	16	13	67	1. Formación bruta de capital
2. Otros gastos de capital 2/	2	0	0	1	0	0	0	1	0	0	0	26	1	2. Otros gastos de capital 2/

1/ Incluye el pago de pensiones, donaciones, transferencias y otros gastos corrientes.

2/ Incluye donaciones y transferencias.

3/ Información actualizada al 30 de setiembre de 2017

Fuente: MEF

Elaboración: BCRP.Sucursal Arequipa. Departamento de Estudios Económicos

ANEXO 14

AREQUIPA: EJECUCIÓN DE GASTOS DEL GOBIERNO REGIONAL 3
(Millones de soles)

	2016				2017									
	SET	OCT	NOV	DIC	ENE	FEB	MAR	ABR	MAY	JUN	JUL	AGO	SET	
GASTOS NO FINANCIEROS	111	112	154	336	98	116	106	108	307	151	150	151	161	GASTOS NO FINANCIEROS
A. GASTOS CORRIENTES	88	88	92	154	83	77	82	85	118	88	98	91	102	A. GASTOS CORRIENTES
1. Remuneraciones	53	54	59	69	59	55	51	56	58	58	64	58	67	1. Remuneraciones
2. Bienes y servicios	20	21	19	46	6	9	14	14	21	15	17	19	18	2. Bienes y servicios
3. Transferencias 1/	15	14	14	38	18	13	17	15	40	15	17	14	17	3. Transferencias 1/
B. GASTOS DE CAPITAL	23	24	62	182	15	38	24	23	189	63	52	60	59	B. GASTOS DE CAPITAL
1. Formación bruta de capital	23	24	62	182	15	38	17	13	189	63	52	60	59	1. Formación bruta de capital
2. Otros gastos de capital 2/	0	0	0	0	0	0	7	10	0	0	0	0	0	2. Otros gastos de capital 2/

1/ Incluye el pago de pensiones, donaciones, transferencias y otros gastos corrientes.

2/ Incluye donaciones y transferencias.

3/ Información actualizada al 30 de setiembre de 2017

Fuente: MEF

Elaboración: BCRP.Sucursal Arequipa. Departamento de Estudios Económicos

ANEXO 15

AREQUIPA: EJECUCIÓN DE GASTOS DE LOS GOBIERNOS LOCALES /3
(Millones de soles)

	2016				2017										
	SET	OCT	NOV	DIC	ENE	FEB	MAR	ABR	MAY	JUN	JUL	AGO	SET		
GASTOS NO FINANCIEROS	142	49	101	240	35	78	102	74	81	90	114	85	104	GASTOS NO FINANCIEROS	
A. GASTOS CORRIENTES	40	39	42	78	27	38	48	40	50	47	49	39	44	A. GASTOS CORRIENTES	
1. Remuneraciones	11	11	13	19	14	11	13	11	13	11	18	11	11	1. Remuneraciones	
2. Bienes y servicios	25	25	25	53	11	23	30	26	33	31	28	27	30	2. Bienes y servicios	
3. Transferencias 1/	4	3	3	7	2	3	4	3	4	5	3	1	3	3. Transferencias 1/	
B. GASTOS DE CAPITAL	102	10	59	162	8	41	54	34	31	43	65	46	60	B. GASTOS DE CAPITAL	
1. Formación bruta de capital	102	10	59	150	8	41	53	34	31	43	65	46	60	1. Formación bruta de capital	
2. Otros gastos de capital 2/	0	0	0	12	0	0	1	0	0	0	0	0	0	2. Otros gastos de capital 2/	

1/ Incluye el pago de pensiones, donaciones, transferencias y otros gastos corrientes.

2/ Incluye donaciones y transferencias.

3/ Información actualizada al 30 de setiembre de 2017

Fuente: MEF

Elaboración: BCRP.Sucursal Arequipa. Departamento de Estudios Económicos

ANEXO 16

AREQUIPA: CRÉDITOS
(Saldo en millones de soles)

ENTIDADES FINANCIERAS	2016				2017									
	SET	OCT	NOV	DIC	ENE	FEB	MAR	ABR	MAY	JUN	JUL	AGO	SET	
I. BANCO DE LA NACION	186	187	188	190	191	192	192	194	196	199	201	227	235	I. BANCO DE LA NACION
II. AGROBANCO	48	47	46	46	44	43	43	42	40	36	36	35	34	II. AGROBANCO
III. BANCA MULTIPLE	6646	6670	6691	6995	6627	6535	6592	6553	6541	6584	6569	6626	6762	III. BANCA MULTIPLE
IV. INST. NO BANCARIAS	3020	3045	3095	3199	3147	3204	3228	3251	3276	3299	3321	3336	3421	IV. INST. NO BANCARIAS
Empresas Financieras	949	945	960	990	956	992	996	1001	1007	1012	1013	1017	1038	Empresas Financieras
Cajas Municipales	2006	2033	2066	2137	2119	2139	2158	2175	2191	2208	2228	2236	2298	Cajas Municipales
Cajas Rurales	60	61	63	64	65	64	66	66	68	68	70	72	73	Cajas Rurales
Edpymes	5	5	7	7	8	8	9	9	10	10	11	12	11	Edpymes
TOTAL (I+II+III+IV)	9900	9948	10020	10129	10011	9974	10055	10041	10053	10118	10127	10224	10452	TOTAL (I+II+III)
En M/N	8401	8458	8536	8616	8579	8561	8589	8584	8610	8684	8704	8800	8898	En M/N
En M/E	1499	1490	1484	1513	1432	1413	1467	1457	1443	1434	1423	1424	1553	En M/E

Fuente: SBS y AFP

Elaboración: BCRP.Sucursal Arequipa. Departamento de Estudios Económicos



ANEXO 17

AREQUIPA: DEPÓSITOS
(Saldo en millones de soles)

ENTIDADES	2016				2017									
	SET	OCT	NOV	DIC	ENE	FEB	MAR	ABR	MAY	JUN	JUL	AGO	SET	
I. BANCO DE LA NACION	570	567	559	578	569	572	568	559	563	585	580	596	611	I. BANCO DE LA NACION
II. BANCA MULTIPLE	4611	4555	4665	4714	4713	4667	4800	4762	4817	4866	4872	4897	4872	II. BANCA MULTIPLE
III. INST. NO BANCARIAS	2657	2693	2729	2786	2801	2784	2778	2784	2856	2892	2941	2970	2961	III. INST. NO BANCARIAS
Empresas Financieras	419	407	367	354	341	341	329	302	296	298	302	304	308	Empresas Financieras
Cajas Municipales	2206	2251	2325	2394	2423	2406	2410	2442	2518	2551	2594	2621	2607	Cajas Municipales
Cajas Rurales	33	34	37	37	37	37	39	39	42	43	45	45	46	Cajas Rurales
TOTAL (I+II+III)	7838	7814	7935	8077	8083	8023	8146	8104	8237	8343	8392	8463	8444	TOTAL (I+II+III)
En M/N	5588	5569	5662	5778	5827	5776	5906	5855	5964	6070	6123	6215	6183	En M/N
En M/E	2250	2245	2291	2299	2255	2247	2240	2250	2273	2272	2269	2248	2261	En M/E

Fuente: SBS y AFP

Elaboración: BCRP.Sucursal Arequipa. Departamento de Estudios Económicos

ANEXO 18

**AREQUIPA: TASA DE MOROSIDAD 1/
(En Porcentajes)**

ENTIDADES	2016					2017								ENTIDADES FINANCIERAS
	AGO	SET	OCT	NOV	DIC	ENE	FEB	MAR	ABR	MAY	JUN	JUL	AGO	
I. BANCO DE LA NACIÓN	1,0	1,0	1,0	1,0	1,0	1,0	1,0	1,0	1,0	1,0	1,0	1,0	0,9	I. BANCO DE LA NACIÓN
II. AGROBANCO	8,8	9,3	9,1	8,7	8,7	6,5	8,4	5,8	5,9	5,9	5,4	10,0	12,8	II. AGROBANCO
III. BANCA MULTIPLE	3,2	3,1	3,1	3,0	2,9	3,0	3,1	3,1	2,9	3,0	2,9	3,2	3,3	III. BANCA MULTIPLE
IV. INSTIT. NO BANCARIAS														IV. INSTIT. NO BANCARIAS
Cajas Municipales	5,5	5,5	5,2	5,2	4,6	5,1	5,1	5,0	5,2	5,2	5,2	5,3	5,3	Cajas Municipales
Cajas Rurales	5,5	5,1	5,4	4,6	4,5	4,7	4,9	4,8	5,3	5,2	-	4,5	4,5	Cajas Rurales
Empresas Financieras	7,1	6,9	6,6	6,3	5,7	6,0	6,0	5,7	5,9	5,8	5,7	5,4	5,4	Empresas Financieras
Edpymes	4,6	3,4	5,2	4,6	4,3	4,6	4,9	5,7	7,3	8,5	8,1	7,6	7,2	Edpymes
TOTAL	4,0	4,0	3,9	3,8	3,6	3,8	3,8	3,8	3,7	3,8	3,7	3,9	4,0	TOTAL

1/ Cifras Preliminares

Fuente: SBS y AFP

Elaboración: BCRP.Sucursal Arequipa. Departamento de Estudios Económicos