

BANCO CENTRAL DE RESERVA DEL PERU

SUCURSAL AREQUIPA



AREQUIPA: Síntesis de Actividad Económica

Agosto 2017¹

Departamento de Estudios Económicos

¹ En el presente informe participaron Lizzie Jugo, Nilda Cabrera y Alberto Carrasco.

ÍNDICE

	<i>Página</i>
RESUMEN EJECUTIVO	3
I. ACTIVIDAD PRODUCTIVA.....	5
1. Actividad primaria	5
1.1 Sector agropecuario	5
1.2 Sector pesca.....	7
1.3 Sector minería	8
2. Otros indicadores sectoriales	9
2.1 Sector manufactura	9
2.2 Sector construcción	11
2.3 Arribos a los establecimientos de hospedaje.....	11
II. ASPECTOS LABORALES	12
1. Empleo.....	12
III. SECTOR EXTERNO	13
1. Exportaciones	13
IV. CRÉDITO Y DEPÓSITOS	14
1. Crédito	14
2. Depósitos	16
V. EJECUCION DEL PRESUPUESTO DE GASTOS DEL GOBIERNO GENERAL	18
1. Ejecución del gasto corriente no financiero.....	18
2. Ejecución del gasto de Capital	18
VI. ANEXOS.....	21

RESUMEN EJECUTIVO

Principales hechos de importancia

- En agosto, la evolución de los principales sectores productivos fue diverso; así entre los que experimentaron un indicador positivo se encuentran el **sector minero** (15,6 por ciento), comparativamente al período interanual; mientras que el **sector agropecuario** cayó 12,3 por ciento, al igual que el sector pesca con un descenso de 92,8 por ciento.
- Al considerar **otros indicadores económicos**, el **sector manufacturero** mostró un descenso de 15,8 por ciento, debido al mayor dinamismo registrado en la manufactura primaria así como en la no primaria. Los **despachos de cemento** para el mes de agosto se incrementaron en 7,0 por ciento. El **crédito** se incrementó en 4,9 por ciento, al igual que los **depósitos** crecieron en 5,8 por ciento. En tanto, la **inversión pública** reportó una variación positiva de 2,4 por ciento.

Actividad primaria

- En el mes bajo reporte, el **sector agropecuario** registró una contracción de asociada al sector agrícola, que evidenció una caída de 20,6 por ciento. Durante los primeros ocho meses del año, el sector acumuló una expansión de 1,4 por ciento, asociada a la evolución positiva de la actividad pecuaria (3,9 por ciento) que fue contrarrestada por la caída ocurrida en la actividad agrícola (-0,2 por ciento).
- El **sector pesca** decreció 92,8 por ciento, por la menor extracción de productos hidrobiológicos para la línea de consumo humano directo (-77,6 por ciento), pero principalmente por registrar el desembarque nulo de productos para el consumo humano indirecto (-100,0 por ciento). Durante los meses de enero a agosto se mostró una variación negativa de 54,2 por ciento.
- El **sector minero** evolucionó positivamente con una variación de 15,6 por ciento, en relación a agosto de 2016, ante la mayor extracción de cobre (9,9 por ciento) y molibdeno (35,6 por ciento). Entre enero y agosto del año, la producción minera regional registró un crecimiento de 6,3 por ciento, sostenido por la evolución positiva de molibdeno (47,2 por ciento) y oro (27,2 por ciento), atenuando la variación negativa de cobre (-2,2 por ciento) y plata (-17,5 por ciento), principalmente.

Otros indicadores de actividad económica

- El **sector manufactura** en el mes bajo análisis, registró una variación negativa de 15,8 por ciento, interanual; en tanto a los ocho primeros meses del año la actividad se contrajo en 7,7 por ciento.
- Los **despachos de cemento** en agosto, registraron una variación positiva de 7,0 por ciento, en el período interanual. Mientras que para el período acumulado entre enero y agosto, se registró una caída de 1,2 por ciento.
- El **arribo de turistas** a los establecimientos de hospedaje, en agosto, cayó 3,8 por ciento, en el período interanual, debido a la menor afluencia tanto de turistas nacionales (-8,4 por ciento), resultado que fue contrarrestado por la variación positiva de turistas extranjeros (9,7

por ciento). En el periodo acumulado, el número de turistas acumuló una contracción de 7,1 por ciento.

- El **empleo** en la ciudad de Arequipa en empresas privadas formales con 10 y más trabajadores, registró un incremento de 1,2 por ciento en agosto, en términos interanuales, debido al crecimiento de los sectores extractivo (12,2 por ciento) y de transportes, almacenes y comunicaciones (6,1 por ciento). En los ocho meses del año, la demanda laboral creció 2,1 por ciento.
- Las **exportaciones** regionales crecieron 15,3 por ciento, en el período interanual, debido a los mayores envíos de productos tradicionales. Sosteniendo un indicador positivo al considerar el período acumulado a agosto de 9,9 por ciento.
- En el mes de análisis, los **créditos** y **depósitos** tuvieron una expansión de 4,9 por ciento y 5,8 por ciento, respectivamente, en el período interanual.
- La **inversión pública** en agosto (S/ 119,0 millones) registró una variación positiva de 2,4 por ciento interanual, en términos reales, asociada al mayor gasto en el Gobierno Regional (259,1 por ciento). En lo que va del año, la inversión alcanzó los S/ 873 millones, registrando una variación positiva de 29,2 por ciento.

CUADRO N° 1
OTROS INDICADORES DE ACTIVIDAD ECONÓMICA
(Variación % respecto a similar mes del año anterior)

	Mar.17	Abr.17	May.17	Jun.17	Jul.17	Ago.17
Producción industrial 1/	↓ -10,1	↓ -11,0	↓ -2,8	↓ -9,6	↑ 0,7	↓ -15,8
Despachos de cemento	↓ -5,7	↓ -3,4	↓ -3,9	↑ 4,2	↓ -0,2	↑ 7,0
Arribos a establecimientos de hospedaje	↓ -16,1	↓ -0,7	↓ -1,0	↓ -0,7	↓ -5,7	↓ -3,8
Empleo	↑ 3,3	↑ 2,6	↑ 1,5	↑ 1,6	↑ 1,2	↑ 1,2
Exportaciones	↑ 6,4	↑ 1,9	↓ -0,8	↑ 37,2	↓ -13,4	↑ 15,3
Crédito total 2/	↑ 4,8	↑ 4,6	↑ 3,6	↑ 4,1	↑ 4,2	↑ 4,9
Depósitos 2/	↑ 6,6	↑ 10,1	↑ 8,4	↑ 9,5	↑ 6,9	↑ 5,8
Inversión Pública 1/	↓ -22,5	↓ -12,2	↑ 126,8	↑ 47,2	↑ 0,8	↑ 2,4

1/ En términos reales

2/ En términos nominales

3/ En empresas de 10 a más trabajadores situadas en la ciudad de Arequipa

Fuentes: BCRP - Sucursal Arequipa, SBS, SUNAT, MTPE y MEF.

I. ACTIVIDAD PRODUCTIVA

1. Actividad primaria

1.1 Sector agropecuario

- El **sector agropecuario** en agosto mostró una caída de 12,3 por ciento en el periodo interanual, explicada principalmente, por el indicador negativo del sub-sector agrícola (-20,6 por ciento). Entre enero y agosto, el sector agropecuario sostuvo una expansión (1,4 por ciento), explicada esta vez, por el crecimiento reportado por el sub-sector pecuario (3,9 por ciento); que contrarrestó en cierta medida la caída del sub-sector agrícola (-0,2 por ciento).

CUADRO N° 2
SECTOR AGROPECUARIO 1/
(Miles de toneladas)

Subsectores	Estructura Porcentual 2015 2/	Agosto			Enero - Agosto				
		2016	2017	Var.%	2016	2017	Var.%	Contribución al crecimiento 3/	Contribución al crecimiento 3/
SECTOR AGRÍCOLA	59,9			-20,6	-12,9			-0,2	-0,1
Orientada al mercado externo y agroindustria 2/	6,0			14,1	1,4			-6,7	-1,2
Alcachofa	1,2	1,7	3,8	122,0	1,4	11,6	32,6	181,6	1,9
Aji Paprika	0,4	0,6	0,5	-8,5	-0,1	4,8	4,2	-13,5	-0,3
Olivo	0,2	0,0	0,0	-	-	21,3	2,7	-87,5	-2,5
Orégano	0,8	0,5	0,4	-18,5	-0,2	3,5	3,5	0,9	0,0
Palta	0,6	0,1	0,1	47,1	0,0	11,8	13,6	15,9	0,1
Quinua	1,2	0,3	0,1	-80,4	-0,1	3,9	1,9	-51,8	-0,2
Vid	1,4	0,6	0,3	-54,4	-0,2	13,2	13,1	-0,9	0,0
Orientada al mercado interno 2/	54,0			-24,3	-22,0			1,1	0,9
Ajo	3,1	4,8	6,2	29,3	0,7	14,1	20,4	44,8	0,4
Alfalfa	15,2	244,6	194,3	-20,5	-2,7	1982,1	1722,2	-13,1	-1,9
Arroz	9,4	0,0	0,0	-	-	250,1	281,4	12,5	1,6
Arveja grano verde	0,4	1,0	1,1	6,4	0,0	7,5	8,9	17,8	0,1
Cebolla	10,7	84,1	56,9	-32,3	-6,8	282,7	268,9	-4,9	-0,5
Frijol grano seco	0,6	3,0	1,6	-47,1	-1,3	3,7	2,8	-25,3	-0,1
Maíz chala	2,5	49,6	64,9	30,7	0,7	401,2	565,4	40,9	1,0
Maíz choclo	0,7	12,1	3,7	-69,8	-2,2	16,8	7,7	-54,2	-0,3
Maíz amiláceo	0,4	0,0	0,0	-	-	7,1	6,0	-14,7	-0,1
Papa	6,1	33,1	33,5	1,3	0,1	125,0	142,9	14,4	0,5
Tomate	0,9	8,6	4,5	-48,4	-1,3	26,2	26,8	2,2	0,0
Trigo	0,6	0,1	0,0	-80,5	0,0	0,2	0,1	-40,0	0,0
Zanahoria	0,8	5,2	5,8	10,1	0,1	41,6	44,2	6,4	0,1
Zapallo	1,1	6,2	1,4	-77,8	-0,9	47,2	28,5	-39,6	-0,5
SECTOR PECUARIO	40,1			1,6	0,6			3,9	1,5
Carne de ave 4/	22,8	12,6	13,3	5,2	1,1	95,1	100,9	6,0	1,4
Carne de ovino 4/	0,2	0,2	0,2	-3,0	0,0	1,7	1,5	-11,8	0,0
Carne de porcino 4/	1,5	1,0	0,9	-7,7	-0,1	7,7	7,6	-1,2	0,0
Carne de vacuno 4/	1,4	0,5	0,4	-10,5	-0,1	3,6	3,6	-0,3	0,0
Fibra Alpaca	0,2	0,0	0,0	-	-	0,2	0,2	-3,0	0,0
Huevos	1,6	1,0	0,9	-16,6	-0,2	8,3	7,2	-13,0	-0,2
Leche	12,1	30,1	30,0	-0,3	0,0	230,7	239,8	3,9	0,5
SECTOR AGROPECUARIO	100,0			-12,3	-12,3			1,4	1,4

1/ Cifras preliminares.

2/ A precios de 2007.

3/ En base a la estructura de similar periodo de 2016.

4/ Peso Neto.

Fuente: Ministerio de Agricultura y Riego y Gerencia Regional de Agricultura y Riego - Arequipa.

Elaboración: BCRP - Sucursal Arequipa. Departamento de Estudios Económicos.

- La contracción de la actividad agrícola en el mes, se explica principalmente por la caída en los productos con destino al mercado interno, entre los más importantes, por la incidencia en el resultado total, se encuentran alfalfa (-20,5 por ciento), cebolla (-32,3 por ciento), frijol grano seco (-47,1 por ciento), zapallo (-77,8 por ciento), tomate (-48,4 por ciento) y trigo (-80,5 por ciento). De manera contraria, los cultivos con destino al mercado externo y

agroindustria, que mostraron una mejora de 14,1 por ciento, atenuaron el resultado final de la actividad, principalmente por la mayor producción de alcachofa.

- En los ocho meses iniciales del año, la evolución negativa del **sub sector agrícola** prevalece (-0,2 por ciento), asociada a la caída en los volúmenes obtenidos de los cultivos orientados al mercado externo y agroindustria (-6,7 por ciento), por efecto de la incidencia de vid (-0,9 por ciento), quinua (-51,8 por ciento), ají paprika (-13,5 por ciento) y olivo (-87,5 por ciento).
- En el mes, el **sub sector pecuario** creci (1,6 por ciento), sostenido por la produccin de carne de ave (5,2 por ciento), por aumento en el nmero de aves beneficiadas; evolucin que super la cada en las otras lneas importantes en la zona, como es el caso de aves-huevo (-16,6 por ciento), carne de vacuno (-10,5 por ciento) y carne de porcino (-7,7 por ciento). En el perodo acumulado a agosto, el subsector registr un indicador positivo (3,9 por ciento), ligado a la produccin de leche fresca (3,9 por ciento), al aumentar el nmero de vacas en ordeo, adems de la mayor produccin de carne de ave (6,0 por ciento).
- En relacin al avance de reas sembradas con el inicio de la **campana de siembras 2017/2018**, en agosto se instalaron 4 657 hectreas, resultando inferior (-16,5 por ciento) a la campana previa (2016/2017). Las reas sembradas de los cultivos transitorios cayeron en 14,8 por ciento, al registrar menores extensiones los cultivos instalados con papa (-4,3 por ciento), quinua (-71,9 por ciento), sanda (-33,2 por ciento), arveja grano verde (-30,1 por ciento), frijol grano seco (-63,4 por ciento); entre los principales. De manera contraria, aumentaron las siembras de maz chala (14,4 por ciento) y ajo (2,6 por ciento). En relacin a las siembras con cultivos permanentes y semi-permanentes, reportaron una cada de 25,5 por ciento, ligada a los cultivos de alfalfa (-18,6 por ciento), palta (-96,9 por ciento) y la nula instalacin de olivo y vid, en respuesta a las condiciones climatolgicas.

CUADRO N° 3
SUPERFICIE SEMBRADA 1/
(En hectáreas)

	Campaña agrícola 2/		Variación	
	2016/2017	2017/2018	Absoluta	Porcentual
Cultivos Transitorios	4 669	3 979	- 690	-14,8
Ajo	78	80	2	2,6
Arroz	128	0	-128	-100,
Arveja grano verde	229	160	-69	-30,1
Cebolla	692	774	82	11,8
Frijol grano seco	41	15	-26	-63,4
Haba grano verde	268	108	-160	-59,7
Sandía	349	233	-116	-33,2
Maiz chala	1 145	1 310	165	14,4
Maiz choclo	12	3	-9	-75,0
Papa	507	485	-22	-4,3
Quinua	217	61	- 156	-71,9
Tomate	77	51	-26	-33,8
Zanahoria	147	118	-29	-19,7
Zapallo	178	141	-37	-20,8
Otros	601	440	-161	-26,8
Cultivos Permanentes y Semipermanentes	910	678	-232	-25,5
Alcachofa	205	211	6	2,9
Alfalfa	526	428	- 98	-18,6
Caña de azucar	1	27	26	2600,0
Olivo	21	0	-21	-100,
Palta	97	3	-94	-96,9
Vid	42	0	-42	-100,
Otros	18	9	-9	-50,
Total	5 579	4 657	- 922	-16,5

1/ Cifras preliminares.

2/ De Agosto a Agosto.

Fuente: Gerencia Regional de Agricultura y Riego - Arequipa.

Elaboración: BCRP - Sucursal Arequipa. Departamento de Estudios Económicos.

1.2 Sector pesca

- En el mes de agosto el **sector pesca** registró una contracción de 92,8 por ciento, asociada a la nula captura de anchoveta para la pesca industrial; a ello se adició la menor captura de especies marinas para la línea de fresco (-80,8 por ciento), en lo que respecta a la actividad para consumo humano directo que evidenció una caída de 77,6 por ciento, ante el cierre temporal de algunas caletas por la presencia de oleajes anómalos.
- En los ocho primeros meses del año, el sector pesca acumuló una variación negativa (-54,2 por ciento) siendo determinante la menor extracción de anchoveta para el consumo humano indirecto (-54,8 por ciento) además de la caída de la actividad de consumo humano directo, relacionada al rubro fresco (-65,2 por ciento), indicador contrarrestado parcialmente con la evolución positiva en el desembarque de recursos para congelado (56,9 por ciento).

CUADRO N° 4
SECTOR PESCA 1/
(En toneladas)

	Agosto			Enero - Agosto		
	2016	2017	Var. %	2016	2017	Var. %
Consumo Humano Directo	5 665	1 269	-77,6	33 656	13 309	-60,5
Fresco	5 573	1 069	-80,8	32 357	11 270	-65,2
Congelado	91	201	119,6	1 299	2038	56,9
Consumo Humano Indirecto	25 308	0	-100,0	141 116	63 771	-54,8
SECTOR PESCA 2/			-92,8			-54,2

1/ Cifras preliminares.

Fuente: Gerencia de la Producción - Arequipa.

Elaboración: BCRP - Sucursal Arequipa. Departamento de Estudios

- En agosto, el **precio promedio de la harina de pescado** equivalente a US\$ 1 300 por tonelada, evidenció un decrecimiento de 20,4 por ciento en el periodo interanual y superior en 4,0 por ciento, en el periodo mensual.

GRÁFICO N° 1
COTIZACIÓN INTERNACIONAL DE HARINA DE PESCADO
(Hamburgo - US\$/TM)

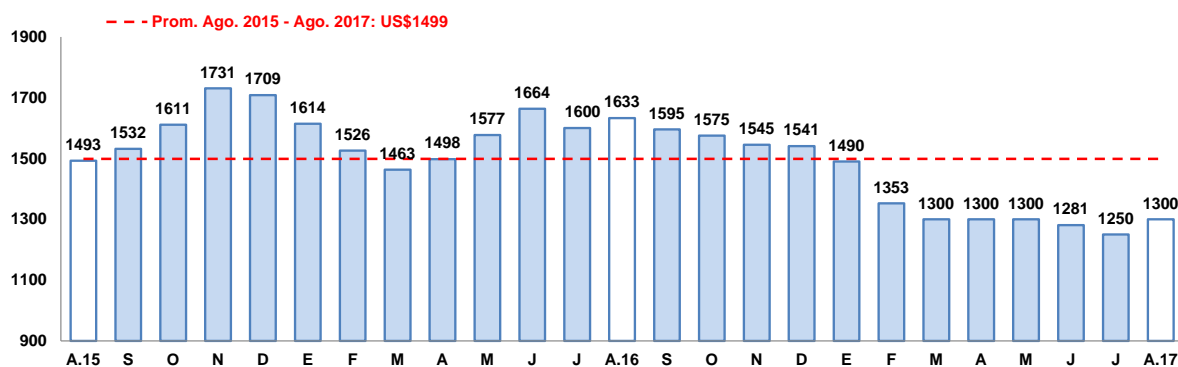

Fuente: Reuters y Bloomberg.

Elaboración: BCRP – Sucursal Arequipa. Departamento de Estudios Económicos.

1.3 Sector minería

- En agosto, el **sector minero**, registró un indicador positivo de 15,6 por ciento, en el período interanual, explicado por el mayor dinamismo en la extracción de cobre (9,9 por ciento), oro (32,1 por ciento) y molibdeno (35,6 por ciento). En cuanto a la producción de los principales minerales a nivel nacional, la región de Arequipa lideró la producción de cobre con una participación del 22,1 por ciento; mientras que, se posicionó en la tercera colocación en la producción de oro con el 12,5 por ciento; y en el primer lugar en la producción de molibdeno con el 45,7 por ciento.
- Entre enero y agosto, del presente año, la producción minera regional registró una expansión de 6,3 por ciento, sostenido por el buen desempeño en la producción de oro (27,2 por ciento) según reporte de la unidad minera de Tambomayo, y molibdeno (47,2 por ciento), este último por el mayor aporte de la ampliación de Cerro Verde; variación que fue contrarrestada parcialmente por la menor extracción de concentrado de cobre (-2,2 por ciento), plata (-17,5 por ciento) y en menor medida de plomo (-7,9 por ciento). En el período acumulado, del año, Arequipa se sitúa como la principal región productora de cobre y molibdeno, con una participación de 21,2 por ciento y 47,0 por ciento, respectivamente. Y se ubicó en tercer lugar, en la producción de oro a nivel nacional, con una participación del 12,6 por ciento.

CUADRO N° 5
SECTOR MINERÍA 1/
(Variación % real respecto a similar periodo del año anterior)

Mineral	Estructura Porcentual 2015 2/	Agosto			Enero - Agosto				
		2016	2017	Var.%	Contribución al crecimiento 3/	2016	2017	Var.%	Contribución al crecimiento 3/
Cobre (TMF)	68,0	42 113	46 261	9,9	7,0	344 337	336 595	-2,2	-1,7
Oro (KGF)	14,2	1 280	1 690	32,1	2,7	9 724	12 373	27,2	2,2
Plata (KGF)	5,0	25 011	24 051	-3,8	-0,1	189 712	156 469	-17,5	-0,5
Plomo (TMF)	1,2	1 424	1 939	36,1	0,3	12 721	11 715	-7,9	-0,1
Zinc (TMF)	2,2	2 139	2 508	17,2	0,2	17 278	17 321	0,3	0,0
Molibdeno (TMF)	9,4	860	1 166	35,6	5,5	5 829	8 583	47,2	6,2
SECTOR MINERÍA 2/	100,0			15,6	15,6			6,3	6,3

1/ Cifras preliminares.

2/ A precios de 2007.

3/ En base a la estructura de similar periodo de 2015.

Fuente: Ministerio de Energía y Minas.

Elaboración: BCRP - Sucursal Arequipa. Departamento de Estudios Económicos.

GRÁFICO N° 2
VARIACIÓN DE LA PRODUCCIÓN MINERA
(Variación % real respecto a similar mes del año anterior)

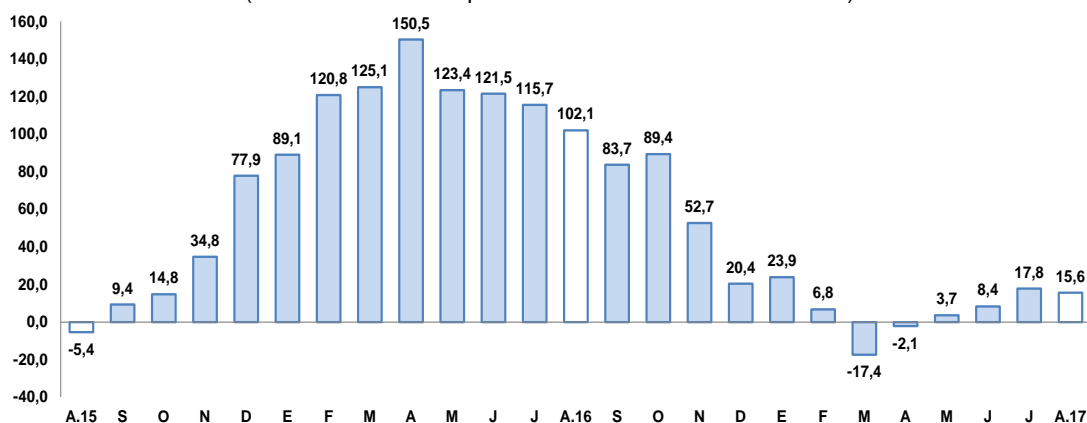

Fuente: Ministerio de Energía y Minas.

Elaboración: BCRP, Sucursal Arequipa, Departamento de Estudios Económicos.

- La **cotización internacional de los principales metales** registró, en el periodo interanual, resultados mixtos, con un incremento de precios del cobre (36,2 por ciento), plomo (28,0 por ciento) y zinc (30,5 por ciento); en tanto que, se reportó una caída en los precios del oro (-4,4 por ciento) y plata (-13,7 por ciento). En agosto con relación al mes anterior, se registró un aumento en todos los precios de los principales metales como cobre (8,3 por ciento), zinc (7,1 por ciento), plata (4,7 por ciento), plomo (3,9 por ciento) y oro (3,6 por ciento).

2. Otros indicadores sectoriales

2.1 Sector manufacturera

- En agosto, la **producción manufacturera**, registró una contracción de 15,8 por ciento en comparación con la obtenida en similar período del año 2016, determinada por la manufactura primaria y manufactura no primaria (-32,2 y -11,1 por ciento, respectivamente).
- El descenso en la **manufactura primaria** estuvo asociada a la menor producción de conservas y congelado de pescado (-515,1 por ciento), harina y aceite de pescado (-100,0 por ciento), así como en los productos de cobre (-22,7 por ciento).
- En la **manufactura no primaria**, se registró un evolución negativa de 11,1 por ciento, principalmente por la menor producción de bebidas no alcohólicas (-87,6 por ciento), productos plásticos (-30,5 por ciento), cerveza y malta (-12,5 por ciento), y cemento (-6,0 por

ciento). Evolución que fue atenuada por la mayor producción de hilaturas de fibras textiles (22,0 por ciento), lápices y conexos (19,5 por ciento), pinturas, barnices y lacas (14,1 por ciento), prendas de vestir (13,1 por ciento) y molinería (11,4 por ciento), entre los principales.

CUADRO N° 6
SECTOR MANUFACTURA
(Variación % real respecto a similar período del año anterior)

Ramas de actividad	Estructura porcentual 2015 1/	Agosto		Enero-Agosto	
		Var.%	Contribución 2/	Var.%	Contribución 2/
MANUFACTURA PRIMARIA	18,8	-38,2	-6,7	-16,1	-2,9
Conservas y congelado pescado	0,5	-515,1	-1,3	20,4	0,1
Harina y aceite de pescado	1,6	-100,0	-1,9	-10,1	-0,1
Productos de cobre	16,6	-22,7	-3,5	-17,3	-2,8
MANUFACTURA NO PRIMARIA	81,2	-11,1	-9,1	-5,8	-4,8
Productos lácteos	8,3	3,1	0,2	-16,1	-1,3
Molinería	8,7	11,4	1,1	4,0	0,3
Cerveza y malta	16,2	-12,5	-2,1	4,7	0,7
Bebidas no alcohólicas	9,0	-87,6	-7,7	-20,7	-1,8
Hilatura de fibras textiles	9,3	22,0	1,5	-12,9	-1,3
Prendas de vestir	1,2	13,1	0,1	-1,2	0,0
Pintura, barnices y lacas	0,4	14,1	0,1	-1,2	0,0
Fabricación productos plásticos	1,0	-30,5	-0,4	-16,4	-0,2
Cemento	26,9	-6,0	-1,9	-4,5	-1,2
Lápices y conexos	0,1	19,5	0,0	20,0	0,0
SECTOR MANUFACTURA	100,0	-15,8	-15,8	-7,7	-7,7

1/ A precios de 1994

2/ En base a la estructura de similar período de 2016.

Fuente: Empresas Industriales

Elaboración: BCRP, Sucursal Arequipa. Departamento de Estudios Económicos.

- Al considerar el periodo acumulado a agosto, la **actividad manufacturera** registró una contracción de 7,7 por ciento, asociado a la manufactura primaria (-16,1 por ciento) y de la manufactura no primaria (-5,8 por ciento). En el primer caso, la contracción se debió a la menor producción de cobre (-17,3 por ciento), así como de harina y aceite de pescado (-10,1 por ciento), resultado que fue atenuado por el incremento en la producción de productos derivados de pescado (20,4 por ciento); en tanto que, la contracción de la manufactura no primaria se explica por la menor producción de bebidas no alcohólicas (-20,7 por ciento), productos plásticos (-16,4 por ciento), productos lácteos (-16,1 por ciento), hilaturas de fibras textiles (-12,9 por ciento), y entre los más representativos.

GRAFICO N° 3
VARIACIÓN DE LA MANUFACTURA
(Variación % real respecto a similar mes del año anterior)

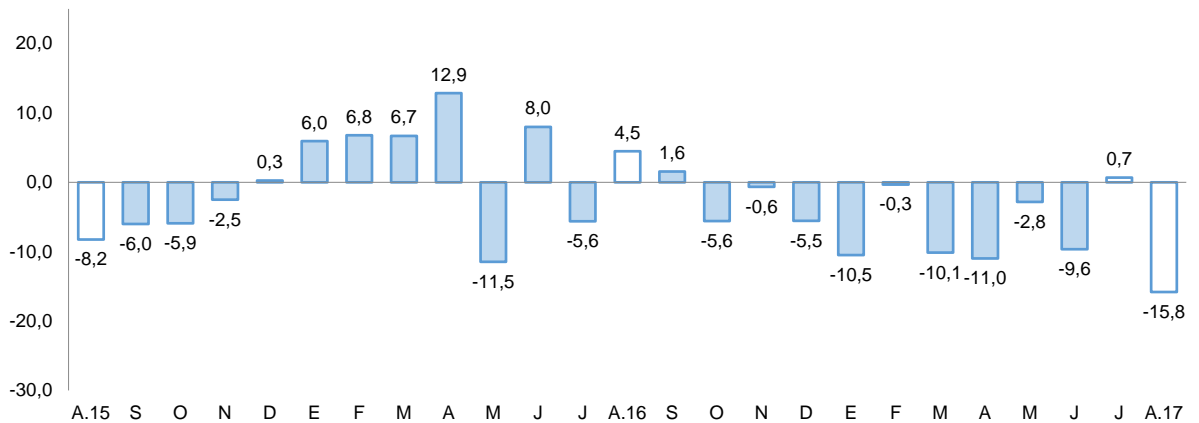

Fuente: BCRP, sucursal de Arequipa, en base a información de las Empresas Industriales.
Elaboración: BCRP, Sucursal Arequipa, Departamento de Estudios Económicos

2.2 Sector construcción

- Los **despachos de cemento** orientados al mercado nacional, equivalentes a 207 906 toneladas métricas, registraron una variación interanual de 7,0 por ciento.
- En los ocho meses del año, los despachos alcanzaron la suma de 1 424 584 toneladas, acumulando una caída de 1,2 por ciento en comparación a los despachos efectuados en igual período del año anterior.

GRAFICO N° 4
VARIACIÓN DEL SECTOR CONSTRUCCIÓN
(Variación % real respecto a similar mes del año anterior)

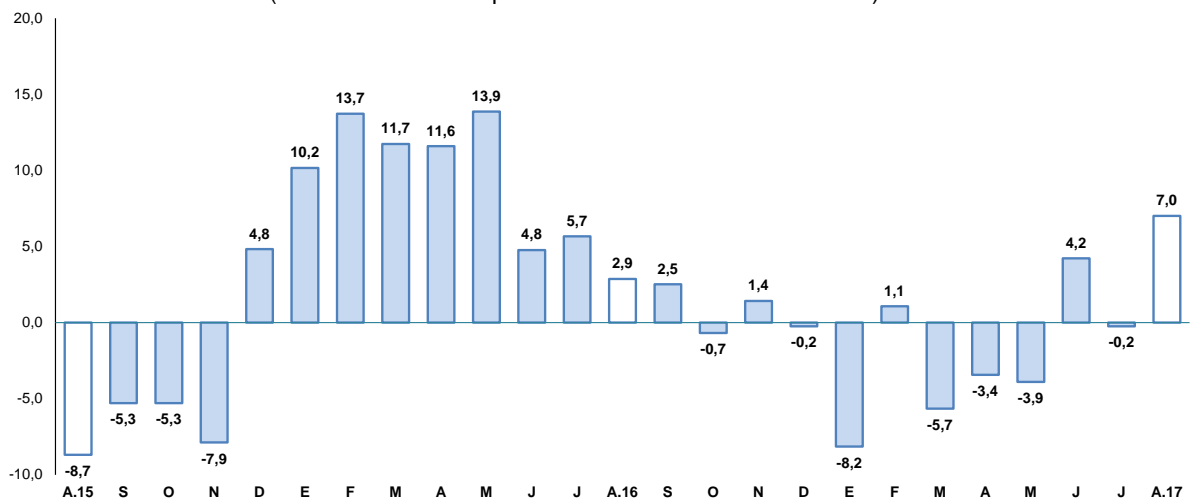

Fuente: BCRP, Sucursal Arequipa en base a información de las Empresas Industriales
Elaboración: BCRP, Sucursal Arequipa, Departamento de Estudios Económicos.

2.3 Arribos a los establecimientos de hospedaje.

- En agosto el **arribo de turistas**, al departamento de Arequipa alcanzó los 156 128 visitantes, registrando una caída de 3,8 por ciento en el período interanual, debido principalmente, al menor flujo de turistas nacionales (-8,4 por ciento), atenuado por la evolución positiva del flujo de visitantes extranjeros (9,7 por ciento). La procedencia de los turistas nacionales fue en su

mayoría de los departamentos de Lima, Puno, Cusco, Tacna y Moquegua; mientras que los turistas extranjeros provinieron de Francia, Estados Unidos de América, Alemania, Inglaterra y Chile; entre los principales. El **promedio de permanencia** de los turistas nacionales fue de 1,4 días y de los extranjeros fue de 1,5 días.

- En el período acumulado a agosto, el número de turistas que visitó Arequipa fue de 1 111 403, determinando una contracción de 7,1 por ciento en relación al mismo periodo del año anterior. Este resultado obedeció al menor arribo de turistas tanto nacionales (-8,6 por ciento) como extranjeros (-1,0 por ciento).

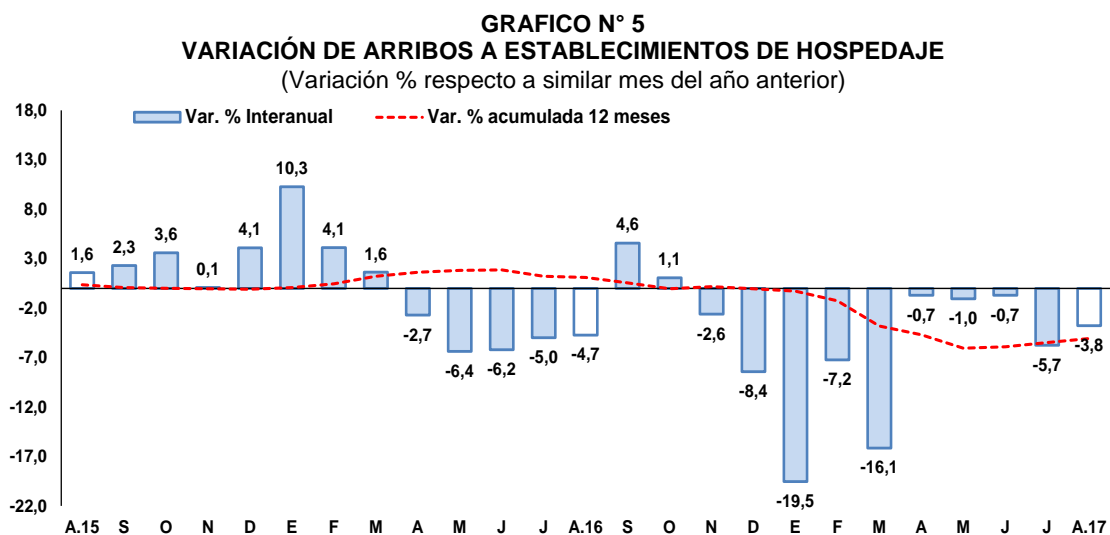

Fuente: Encuesta Mensual a Establecimientos de Hospedaje- MINCETUR.
Elaboración: BCRP, Sucursal Arequipa, Departamento de Estudios Económicos.

II. ASPECTOS LABORALES

1. Empleo

- El sector **empleo**, en el mes de análisis, creció 1,2 por ciento, resultado del mayor dinamismo de la demanda de los sectores extractivo (12,2 por ciento) y de transportes, almacenes y comunicaciones (6,1 por ciento), contrarrestando la caída registrada en los sectores manufacturero (-0,7 por ciento), comercio (-0,9 por ciento) y servicios (-1,6 por ciento).
- Entre enero y agosto, la demanda laboral mantuvo un desempeño favorable al registrar un indicador positivo de 2,1 por ciento; sostenido, de igual modo, que en el período mensual por los sectores extractivo (10,9 por ciento), de transporte, almacenes y comunicaciones (10,5 por ciento) y de servicios (0,5 por ciento). En contraste, se reportó una contracción de los sectores manufacturero (-1,6 por ciento) y comercio (-0,6 por ciento), atenuando parcialmente el resultado final del sector.

CUADRO N° 7
CIUDAD DE AREQUIPA: ÍNDICE MENSUAL DE EMPLEO EN EMPRESAS PRIVADAS FORMALES DE 10 Y MÁS TRABAJADORES POR RAMA DE ACTIVIDAD ECONÓMICA 1/
 (Octubre 2010 = 100)

	Agosto			Enero - Agosto		
	2016	2017	Var.%	2016	2017	Var.%
Extractiva 2/	196,4	220,5	12,2	194,9	216,1	10,9
Industria manufacturera	103,5	102,8	-0,7	104,8	103,1	-1,6
Comercio	117,8	116,7	-0,9	118,7	118,1	-0,6
Transporte, almacenes y comunicaciones	146,4	155,4	6,1	136,9	151,3	10,5
Servicios 3/	125,5	123,5	-1,6	119,0	119,7	0,5
Total	124,6	126,1	1,2	121,7	124,3	2,1

Nota: La información corresponde al primer día de cada mes.

1/ Cifras preliminares.

2/ Conformada por las subramas agricultura, pesca y minería.

3/ Conformada por las subramas servicios prestados a empresas, restaurantes y hoteles, establecimientos financieros, enseñanza, servicios sociales y comunales; y electricidad, gas y agua.

Fuente: MTPE - Encuesta Nacional de Variación del Empleo (ENVME)

Elaboración: BCRP, Sucursal Arequipa. Departamento de Estudios Económicos.

GRÁFICO N°6
CIUDAD DE AREQUIPA: EMPLEO FORMAL URBANO EN EMPRESAS DE 10 A MÁS TRABAJADORES
 (Variación % respecto a similar mes del año anterior)

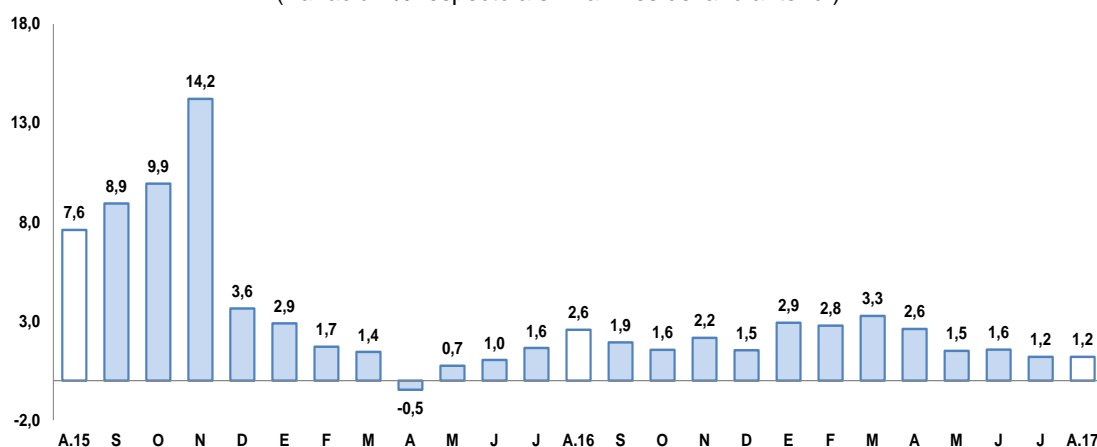

Fuente: Ministerio del Trabajo y Promoción del Empleo.

Elaboración: BCRP, Sucursal Arequipa, Departamento de Estudios Económicos.

III. SECTOR EXTERNO

1. Exportaciones

- El valor de las exportaciones regionales, en agosto, creció 15,3 por ciento en el periodo interanual, resultado del mayor dinamismo mostrado por las exportaciones de naturaleza tradicional, especialmente de los productos mineros, derivados del cobre (17,1 por ciento) y en menor medida de los despachos de productos pesqueros (76,5 por ciento) y agrícolas (945,0 por ciento). Mientras que las exportaciones no tradicionales se contrajeron en 2,4 por ciento, por incidencia de los menores despachos de productos relacionados a las ramas agropecuaria (-7,8 por ciento), sidero-metalúrgica (-91,7 por ciento) y minerales no metálicos (-19,7 por ciento); entre otras.
- Entre enero y agosto, las exportaciones totalizaron US\$ 3 153,9 millones, reportando un crecimiento acumulado de 9,9 por ciento respecto a similar período del año anterior. Se evidencia el mayor dinamismo en productos de naturaleza tradicional (13,6 por ciento), principalmente de productos mineros (14,0 por ciento) como cobre, molibdeno, plata y zinc.



En contraste, se reportaron menores envíos de productos no tradicionales (-17,1 por ciento), como minerales no metálicos (-17,1 por ciento), sidero-metalúrgicos (-90,2 por ciento) y metal-mecánicos (-0,2 por ciento), entre otros.

- La venta de productos regionales hacia el exterior se concentró en cinco países que representaron el 70,6 por ciento del total; ocupando el primer lugar República Popular de China (36,2 por ciento), seguido de Estados Unidos de América (15,4 por ciento), Japón (13,5 por ciento), Suiza (5,5 por ciento) e India (5,3 por ciento). A nivel de productos, a República Popular China fueron enviados, principalmente, minerales de cobre y sus concentrados (85,9 por ciento) y, en menor medida, cátodos de cobre refinado (6,0 por ciento), a Estados Unidos de América oro en bruto (57,3 por ciento), a Japón minerales de cobre y sus concentrados (99,3 por ciento), a Suiza oro en bruto (99,7 por ciento) y a India minerales de cobre y sus concentrados (83,8 por ciento).
- La estructura de las exportaciones a nivel de los principales productos ofertados, registró a minerales de cobre y sus concentrados con la mayor participación (61,4 por ciento), siendo sus principales mercados de destino República Popular China (50,7 por ciento), Japón (21,8 por ciento), e India (7,2 por ciento). Como segundo producto más exportado se registró a oro en bruto (17,3 por ciento), en tercer lugar a minerales de molibdeno (3,6 por ciento) y en cuarto lugar a cátodos de cobre refinado (3,3 por ciento), entre los principales.

CUADRO Nº 8
AREQUIPA: EXPORTACIONES POR GRUPO DE PRODUCTOS 1/
(Valor FOB en millones de US\$)

TIPO	Agosto			Enero - Agosto		
	2016	2017	Var. %	2016	2017	Var. %
PRODUCTOS TRADICIONALES	357,9	420,4	17,5	2525,0	2 867,8	13,6
Pesqueros	1,1	1,9	76,5	32,5	26,2	-19,5
Agrícolas	0,1	0,7	945,0	2,5	3,1	26,3
Mineros	356,8	417,9	17,1	2490,0	2838,5	14,0
Petróleo y derivados	0,0	0,0	-	0,0	0,0	-2,2
PRODUCTOS NO TRADICIONALES	44,8	43,7	-2,4	345,1	286,1	-17,1
Agropecuarios	11,8	10,9	-7,8	75,5	75,6	0,1
Pesqueros	1,1	2,0	74,1	7,9	10,0	26,8
Textiles	14,6	19,5	33,2	99,8	114,6	14,8
Maderas y papeles y sus derivados	0,1	0,1	-57,4	1,0	0,2	-81,6
Químicos	5,7	6,0	4,2	37,0	43,9	18,5
Minerales no metálicos	3,9	3,2	-19,7	24,2	20,1	-17,1
Sidero-metalúrgicos	6,2	0,5	-91,7	86,0	8,4	-90,2
Metal-mecánicos	1,0	1,5	49,8	11,7	11,7	-0,2
Otros	0,3	0,2	-13,0	1,9	1,6	-17,5
TOTAL EXPORTACIONES	402,7	464,2	15,3	2 870,1	3 153,9	9,9

1/ Cifras preliminares.

Fuente: SUNAT.

Elaboración: BCRP - Sucursal Arequipa. Departamento de Estudios Económicos.

IV. CRÉDITO Y DEPÓSITOS

1. Crédito

- Al finalizar el mes de agosto, los **créditos** en Arequipa registraron un saldo de S/ 10 224 millones con una variación positiva de 4,9 por ciento al compararlos con el mismo mes del año 2016. El Banco de la Nación canalizó 2,2 por ciento del crédito total, siendo las colocaciones en moneda nacional las que determinaron su crecimiento en 21,4 por ciento; Agrobanco participó con 0,3 por ciento de las colocaciones y reportó una contracción de 28,2 por ciento; la Banca Múltiple canalizó el 64,8 por ciento de las operaciones activas y registró

un incremento de 1,4 por ciento; en tanto que las Instituciones no Bancarias, que participaron con 32,6 por ciento del total colocado, incrementaron sus saldos en 12,0 por ciento.

- Por **tipo de moneda**, los créditos estuvieron conformados en 86,1 por ciento por moneda nacional, creciendo 5,8 por ciento en el período interanual; mientras que los créditos de moneda extranjera, que representaron 13,9 por ciento de las colocaciones, registraron una ligera contracción de 0,3 por ciento. El **coeficiente de dolarización** fue de 13,9 por ciento, lo que significó un descenso de 0,7 puntos porcentuales respecto al registrado en agosto de 2016.
- Según **tipo de crédito**, las mayores colocaciones correspondieron a créditos a empresas, que canalizaron 61,5 por ciento del total y registraron una expansión de 4,1 por ciento. Los créditos a personas capturaron 38,5 por ciento restante de las operaciones y presentaron una variación positiva de 6,2 por ciento. Al interior de éstos, los préstamos de consumo representaron 23,7 por ciento y registraron una variación positiva de 9,4 por ciento; mientras que los préstamos hipotecarios, con 14,9 por ciento de participación, mostraron una variación positiva de 1,4 por ciento, en el periodo interanual.

CUADRO N° 9
CREDITO DIRECTO
(Saldos en millones de soles)

	Estructura % Ago-17	Agosto		Var.% Nominal
		2016	2017	Ago-17 / Ago-16
Banco de la Nación	2,2	187	227	21,4
Agrobanco	0,3	48	35	-28,2
Banca Múltiple	64,8	6 535	6 626	1,4
Instituciones No Bancarias	32,6	2 978	3 336	12,0
Financieras	9,9	944	1 017	7,8
Cajas Municipales	21,9	1 972	2 236	13,4
Cajas Rurales	0,7	58	72	24,2
Edpymes	0,1	5	12	140,2
Arrendamiento Financiero	0,0	0	0	-
TOTAL	100,0	9 749	10 224	4,9
Empresas	61,5	6 041	6 286	4,1
Personas	38,5	3 708	3 938	6,2
Consumo	23,7	2 211	2 419	9,4
Hipotecario	14,9	1 497	1 519	1,4
MN	86,1	8 321	8 800	5,8
ME	13,9	1 428	1 424	-0,3
ME (Mill. US\$)		421	439	4,4

1/ Ajuste en Créditos a Empresas

2/ Debido al redondeo de los datos parciales, los totales pueden diferir de la suma de las partes

Fuente: SBS y AFP

Elaboración: BCRP, Sucursal Arequipa, Departamento de Estudios Económicos



GRAFICO N° 7
VARIACIÓN DEL CREDITO DIRECTO
(Var. % respecto a similar mes del año anterior)

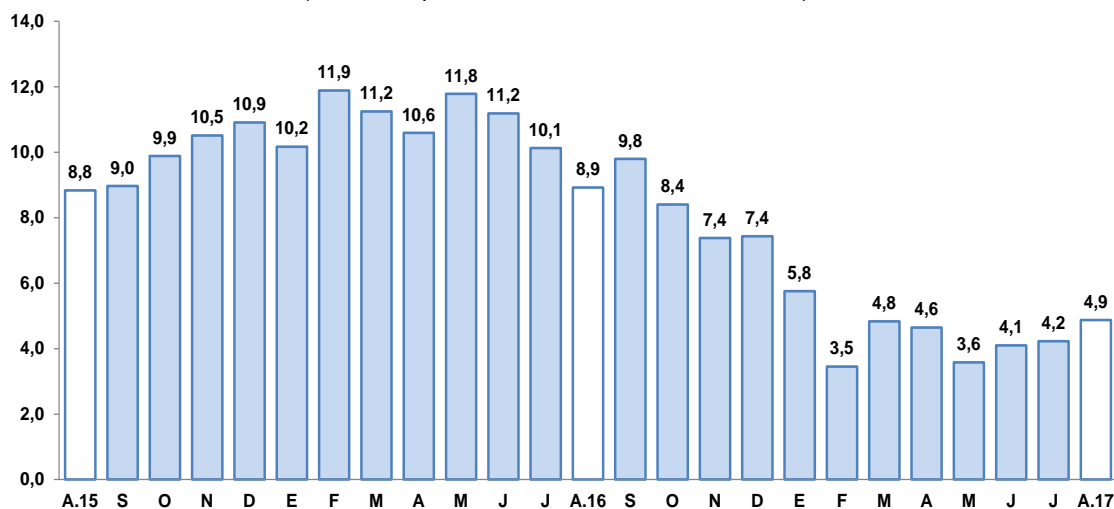

Fuente: Superintendencia de Banca, Seguros y AFP's.
Elaboración: BCRP, Sucursal Arequipa, Departamento de Estudios Económicos.

- La **cartera morosa**, correspondiente al mes de julio de 2017, fue de 3,9 por ciento, sin mostrar variación al ser comparada con igual mes del año 2016. Las tasas de morosidad más elevadas corresponden a Agrobanco con 10,0 por ciento, EDPYMES con 7,6 por ciento, Empresas Financieras con 5,4 por ciento y Cajas Municipales con 5,3 por ciento. Asimismo, la morosidad alcanzó 4,5 por ciento en las Cajas rurales de ahorro y créditos; en tanto, la Banca Múltiple y el Banco de la Nación, se registran con 3,2 y 1,0 por ciento, respectivamente.

GRAFICO N° 8
TASA DE MOROSIDAD 1/
(Porcentaje)

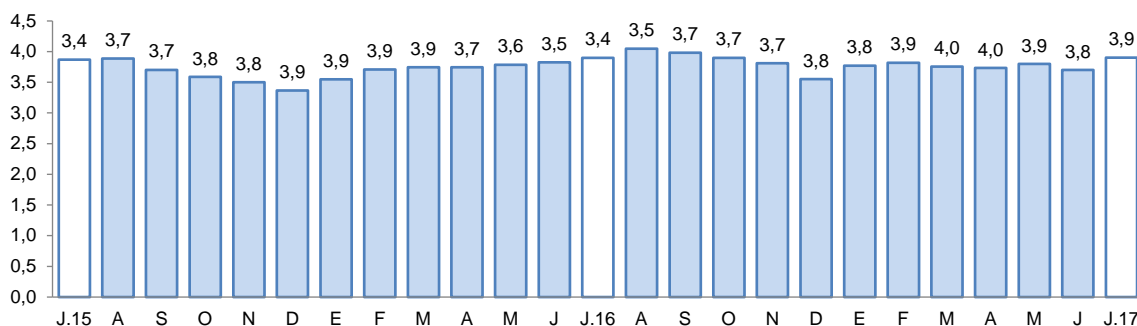

1/ Morosidad = (créditos vencidos + créditos en cobranza judicial) / colocaciones brutas.
Elaboración: BCRP, Sucursal Arequipa, Departamento de Estudios Económicos.

2. Depósitos

- Los **depósitos** registraron un saldo de S/ 8 463 millones, con un crecimiento de 5,8 por ciento al compararlos con igual mes de 2016. A nivel de su estructura, el Banco de la Nación captó 7,0 por ciento de los depósitos totales, y sus saldos registraron una expansión de 4,8 por ciento; la Banca Múltiple participó con 57,9 por ciento del total de depósitos, registrando un crecimiento de 2,6 por ciento; en tanto, las Instituciones No Bancarias alcanzaron el 35,1 por ciento de participación, lo que significó una expansión en sus captaciones de 11, 8 por ciento.
- Por **tipo de moneda**, los depósitos estuvieron conformados 73,4 por ciento por moneda nacional, los que se incrementaron 9,1 por ciento; mientras que los depósitos en moneda

extranjera representaron el 26,6 por ciento de las operaciones y registraron una caída de 2,3 por ciento. El **coeficiente de dolarización** de los depósitos fue de 26,6 por ciento, situándose en 2,2 puntos porcentuales por debajo del valor de agosto de 2016.

- Por **modalidad de captación**, los depósitos a plazo representaron 41,4 por ciento y se incrementaron en 11,5 por ciento; los depósitos en ahorro canalizaron el 40,0 por ciento de las operaciones y registraron una variación positiva de 7,9 por ciento; en tanto, que los depósitos a la vista canalizaron el 18,6 por ciento y tuvieron una contracción de 8,5 por ciento.

CUADRO N° 10
DEPÓSITOS
(Saldos en millones de soles)

	Estructura % Ago-17	Agosto		Var.% Nominal Ago-17 / Ago-16
		2016	2017	
Banco de la Nación	7,0	569	596	4,8
Banca Múltiple	57,9	4 774	4 897	2,6
Instituciones No Bancarias	35,1	2 657	2 970	11,8
Financieras	3,6	451	304	-32,6
Cajas Municipales	31,0	2 174	2 621	20,5
Cajas Rurales	0,5	31	45	45,9
TOTAL	100,0	7 999	8 463	5,8
Vista	18,6	1 722	1 576	-8,5
Ahorro	40,0	3 133	3 381	7,9
A plazo	41,4	3 145	3 506	11,5
MN	73,4	5 698	6 215	9,1
ME	26,6	2 301	2 248	-2,3
ME (Mill. US\$)		678	694	2,3

1/ Debido al redondeo de los datos parciales, los totales pueden diferir de la suma de las partes

Fuente: SBS y AFP

Elaboración: BCRP, Sucursal Arequipa, Departamento de Estudios Económicos.

GRAFICO N° 9
VARIACIÓN DE LOS DEPÓSITOS
(Var. % respecto a similar mes del año anterior)

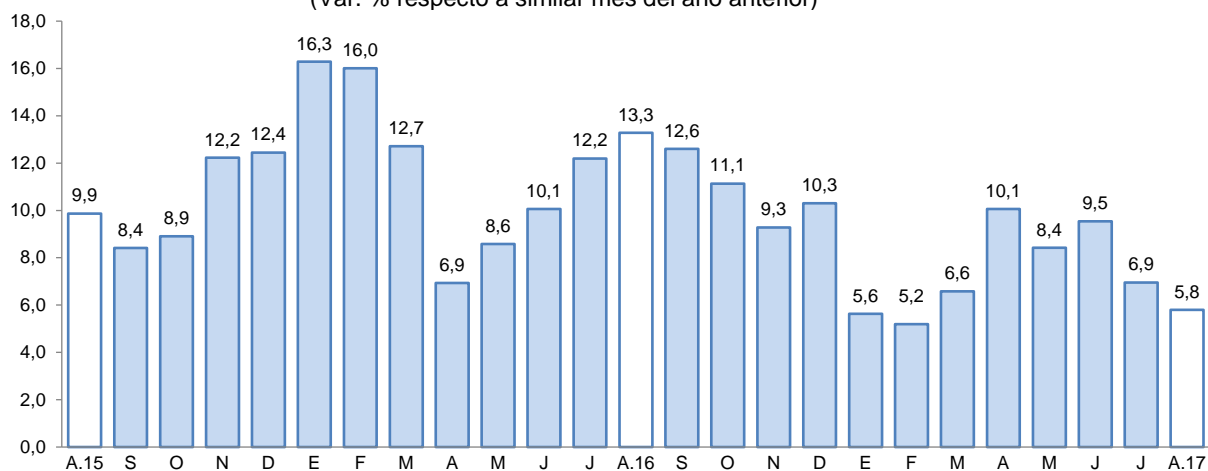

Fuente: Superintendencia de Banca, Seguros y AFP.

Elaboración: BCRP, Sucursal Arequipa, Departamento de Estudios Económicos.

- El ratio **colocaciones/depósitos** en el mes de agosto fue de 1,21, menor al comparativo anual que fue de 1,24.

V. EJECUCION DEL PRESUPUESTO DE GASTOS DEL GOBIERNO GENERAL

1. Ejecución del gasto corriente no financiero

- En agosto, el **gasto corriente** equivalente a S/ 248 millones, registró una contracción de 12,2 por ciento respecto al comparativo anual, explicado por el menor ritmo de gasto de los tres niveles de gobierno; específicamente en los rubros de Bienes y servicios, y Transferencias que mostraron cifras negativas de 24,1 y 17,2 por ciento, respectivamente.
- En el periodo acumulado a agosto, se registró una variación positiva de 2,3 por ciento, al sostener una evolución creciente los tres estratos de gobierno: Nacional (2,2 por ciento), Regional (0,4 por ciento) y locales (7,2 por ciento). Por partidas específicas, se reportaron incrementos de 6,7 por ciento en Bienes y Servicios, 1,0 por ciento en Transferencias y 0,8 por ciento en Remuneraciones.

CUADRO N°11
AREQUIPA: EJECUCION DEL GASTO CORRIENTE NO FINANCIERO 1/2/
(Millones de soles)

	Agosto			Enero - Agosto		
	2016	2017	Var.% real	2016	2017	Var.% real
Gobierno Nacional	127	118	-10,0	927	978	2,2
Gobierno Regional	108	91	-18,3	697	722	0,4
Gobiernos locales	39	39	-3,0	306	339	7,2
Total	274	248	-12,2	1 930	2 039	2,3

1/ Información actualizada al 31 de agosto de 2017.

2/ Comprende el gasto en remuneraciones, bienes y servicios y pensiones.

Fuente: MEF.

Elaboración: BCRP, Sucursal Arequipa. Departamento de Estudios Económicos.

2. Ejecución del gasto de Capital

- El **gasto de capital**, en el mes de agosto de 2017, alcanzó a S/ 145 millones, con una variación positiva de 24,5 por ciento respecto al comparativo interanual, debido a los mayores gastos en el Gobierno Regional (259,7 por ciento), principalmente y de manera complementaria en el Gobierno Nacional (2,3 por ciento).
- En el periodo acumulado, se registró una variación positiva de 32,7 por ciento, debido a la evolución creciente del gasto del Gobierno Regional (170,7 por ciento), atenuada por la caída en el gasto de los gobiernos Nacional (-24,4 por ciento) y locales (-7,2 por ciento).

CUADRO N° 12
AREQUIPA: EJECUCIÓN DEL GASTO DE CAPITAL 1/2/
(Millones de soles)

	Agosto			Enero - Agosto		
	2016	2017	Var.% real	2016	2017	Var.% real
Gobierno Nacional	37	39	2,3	168	131	-24,4
Gobierno Regional	16	60	259,7	167	465	170,7
Gobiernos locales	60	46	-25,8	335	321	-7,2
Total	113	145	24,5	670	917	32,7

1/ Información actualizada al 31 de agosto de 2017.

2/ Comprende el gasto en remuneraciones, bienes y servicios y pensiones.

Fuente: MEF.

Elaboración: BCRP, Sucursal Arequipa. Departamento de Estudios Económicos.

- La **inversión** en agosto alcanzó S/ 119 millones, registrando una variación positiva de 2,4 por ciento frente al periodo comparativo; por mayor gasto en el Gobierno Regional (259,1 por ciento) en el periodo comparativo. La inversión acumulada en los primeros ocho meses, alcanzó la suma de S/ 873 millones, lo que representa una expansión de 29,2 por ciento respecto al mismo periodo del año anterior.
- El avance de la inversión pública fue de 36,7 por ciento del PIM; el Gobierno Nacional tuvo un avance de 19,7 por ciento, mientras que en el Gobierno Regional fue de 49,4 por ciento y en los gobiernos locales de 34,1 por ciento.

GRAFICO N° 10
AREQUIPA: VARIACIÓN DE LA INVERSIÓN PÚBLICA
(Variación % real)

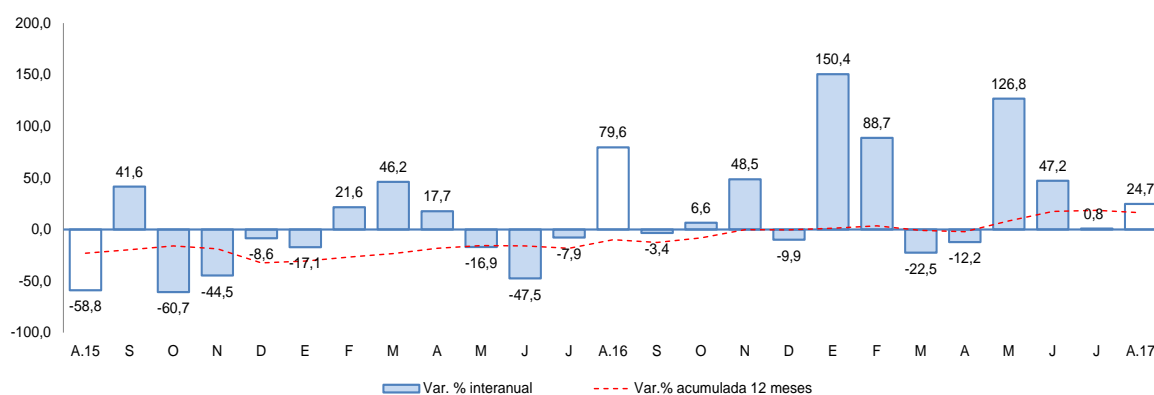

Fuente: MEF.

Elaboración: BCRP, Sucursal Arequipa, Departamento de Estudios Económicos.

- Los principales proyectos que se ejecutaron en los tres niveles de gobierno en el mes fueron:

Por el Gobierno Nacional:

- Construcción y mejoramiento de la carretera Camaná - Div. Quilca – Matarani – Ilo - Tacna, con una inversión de S/ 5,1 millones.
- Mejoramiento de los servicios de transporte universitario para la actividad académica en la Universidad Nacional de San Agustín, con S/ 1,9 millones.
- Mejoramiento de las condiciones para la formación académica de los alumnos de la Facultad de Arquitectura y Urbanismo de la Universidad Nacional de San Agustín, con una inversión de S/ 603 mil.



- Mejoramiento del sistema de riego de la comunidad de Huancarama Sarpane Tintaymarca y anexo de Huimpilca Orcopampa, distrito Orcopampa- Castilla, con S/ 598 mil.

En el **Gobierno Regional**:

- Mejoramiento de la carretera Variante de Uchumayo, entre el puente San Isidro y la vía de Evitamiento, provincia de Arequipa con S/ 13,0 millones.
- Mejoramiento de los servicios de salud del establecimiento de salud Cotahuasi, distrito Cotahuasi- La Unión, con S/ 9,8 millones.
- Mejoramiento de los servicios de salud del establecimiento de salud Chala, distrito Chala- Caravelí, con S/ 8,2 millones.
- Mejoramiento de los servicios de salud del Hospital Camaná, con S/ 7,9 millones.

Los **gobiernos locales**:

- Mejoramiento de los servicios educativo de la Institución Educativa Juan Pablo Viscardo y Guzmán en Hunter, con S/ 3,3 millones.
- Mejoramiento de la transitabilidad vehicular y peatonal en las vías urbanas del AAHH El Triunfo- Zona C, La Joya, con S/ 1,9 millones.
- Mejoramiento y ampliación del sistema de agua potable y alcantarillado de los anexos de Arasqui, La Vitoria, Chaparra, Caramba, Achanizo, Puerto Viejo y Pampa Redonda en Caravelí, con S/ 1,3 millones.

VI. ANEXOS



ANEXO 1

AREQUIPA: PRODUCCIÓN AGROPECUARIA 1/
(Toneladas métricas)

PRODUCTOS	2016					2017								PRODUCTOS
	AGO	SET	OCT	NOV	DIC	ENE	FEB	MAR	ABR	MAY	JUN	JUL	AGO	
AGRICOLA														AGRICOLA
Aji pprika	596	0	0	0	0	0	0	186	1 093	776	940	658	545	Aji pprika
Ajo	4 772	5 955	8 536	19 082	9 113	2 387	1 417	1 819	2 406	1 841	839	3 525	6 171	Ajo
Alcachofa	1 730	3 114	4 147	3 261	4 185	3 937	4 083	3 799	3 849	4 380	4 568	4 141	3 840	Alcachofa
Alfalfa	244 562	235 655	238 087	226 331	237 220	237 798	231 662	220 334	223 764	207 833	201 321	193 448	194 324	Alfalfa
Arroz	0	0	0	0	0	0	10 517	95 598	98 537	69 523	5 542	0	0	Arroz
Arveja grano verde	1 004	848	551	795	1 438	1 671	1 239	1 049	821	499	761	1 547	1 068	Arveja grano verde
Cebolla	84 059	67 827	29 036	31 832	42 591	43 898	31 113	16 811	22 518	24 523	23 054	46 355	56 922	Cebolla
Frijol grano seco	2 971	2 215	225	250	119	147	188	116	68	91	57	520	1 571	Frijol grano seco
Maz amilceo	0	57	62	64	11	0	23	12	1 022	1 488	0	186	47	Maz amilceo
Maz chala	49 642	61 371	57 148	58 810	61 593	66 416	65 669	62 103	61 917	81 014	85 946	73 601	64 865	Maz chala
Maz choclo	12 133	10 829	8 877	3 194	330	216	181	536	313	405	0	2 386	3 668	Maz choclo
Olivo	0	0	0	0	0	0	0	30	680	1 688	126	0	0	Olivo
Organo	543	596	524	613	390	365	467	329	493	429	553	469	442	Organo
Palto	65	0	0	820	0	1 907	2 285	247	1 361	2 481	1 929	3 329	95	Palto
Papa	33 054	35 466	118 477	42 394	27 340	17 417	16 480	12 391	9 331	16 864	15 016	21 323	33 476	Papa
Quinua	273	267	392	619	963	787	369	200	156	89	184	41	54	Quinua
Tomate	8 628	5 741	2 960	2 819	4 822	3 480	3 162	2 899	3 510	2 693	3 451	3 135	4 452	Tomate
Trigo	58	989	3 712	4 787	1 689	10	6	3	3	3	30	58	11	Trigo
Vid	562	602	2 214	4 746	4 488	2 064	5 502	4 643	325	22	187	121	256	Vid
Zanahoria	5 235	4 529	5 237	5 835	6 479	8 162	7 344	3 699	3 488	2 874	5 388	6 492	5 764	Zanahoria
Zapallo	6 177	3 485	5 108	1 738	1 395	2 564	4 771	6 444	7 258	2 431	1 776	1 884	1 373	Zapallo
Otros Agrcolas														Otros Agrcolas
Avena forrajera	1 482	1 277	337	272	350	302	199	235	423	523	1 166	265	280	Avena forrajera
Caa de azcar	3 818	6 245	4 800	3 985	3 985	0	3 456	2 714	0	0	0	7 303	4 495	Caa de azcar
Caa de azcar (Alcohol)	353	236	353	235	353	353	353	236	353	235	352	234	352	Caa de azcar (Alcohol)
Cebada forrajera	168	249	320	382	363	421	344	299	464	485	1 529	298	1 013	Cebada forrajera
Frijol Vainita	392	446	494	562	480	339	320	390	356	162	285	398	588	Frijol Vainita
Haba grano verde	414	417	228	255	887	1 342	1 121	999	1 097	304	273	367	420	Haba grano verde
Kiwicha	12	19	8	18	49	65	58	49	46	59	40	0	0	Kiwicha
Maz amarillo duro	20	0	0	0	11	0	63	0	19	73	106	337	164	Maz amarillo duro
Maz morado	156	322	613	338	132	55	151	146	117	117	79	30	235	Maz morado
Tuna	0	0	0	0	0	256	1 135	1 870	2 031	1 505	158	0	0	Tuna
PECUARIO														PECUARIO
Carne de ave	12 568	12 594	12 403	12 099	13 265	12 390	11 387	12 070	12 138	13 052	12 479	13 668	13 271	Carne de ave
Carne de ovino	153	135	147	153	145	132	144	183	184	170	162	212	226	Carne de ovino
Carne de porcino	1 013	997	1 017	999	1 030	956	969	960	964	955	929	950	934	Carne de porcino
Carne de vacuno	564	592	692	670	648	616	499	448	451	427	456	461	415	Carne de vacuno
Carne de caprino	12	10	9	9	8	7	7	11	11	10	14	15	15	Carne de caprino
Carne de alpaca	103	107	111	113	104	115	102	105	106	80	86	87	97	Carne de alpaca
Carne de llama	45	43	46	53	55	32	31	30	31	22	21	22	29	Carne de llama
Huevo	1 022	1 043	1 028	1 039	1 015	989	928	948	931	876	838	846	852	Huevo
Leche	30 103	29 339	29 662	28 953	29 310	28 850	27 954	30 580	30 340	30 524	28 859	31 650	30 001	Leche
Otros Pecuarios														Otros Pecuarios
Lana	0	0	0	10	13	16	16	9	0	0	0	0	0	Lana
Fibra de alpaca	0	0	11	46	48	63	61	30	0	0	0	0	0	Fibra de alpaca
Fibra de llama	0	0	0	7	8	10	12	5	0	0	0	0	0	Fibra de llama

1/ Cifras preliminares

Fuente: Ministerio de Agricultura y Gerencia Regional de Agricultura y Riego - Arequipa.

Elaboracin: BCRP - Sucursal Arequipa. Departamento de Estudios Econmicos.



ANEXO 2

**AREQUIPA: EXTRACCIÓN DE ESPECIES HIDROBIOLÓGICAS 1/
(Toneladas métricas)**

ESPECIES	2016					2017								ESPECIES
	AGO	SET	OCT	NOV	DIC	ENE	FEB	MAR	ABR	MAY	JUN	JUL	AGO	
CHD 2/	5 665	1 151	1 252	1 606	1 560	2 500	2 201	1 220	938	333	2 129	2 719	1 269	CHD 2/
1. Fresco	5 573	1 065	1 152	1 520	1 489	2 141	1 823	1 043	754	266	1 864	2 311	1 069	1. Fresco
2. Congelado	91	86	100	86	71	360	377	176	184	67	265	408	201	2. Congelado
CHI 3/	25 308	0	0	0	0	1 509	18 660	18 739	20 619	0	2 925	1 028	0	CHI 3/

1/ Cifras preliminares

2/ Consumo Humano Directo

3/ Consumo Humano Indirecto

Fuente: Gerencia Regional de la Producción-Arequipa.

Elaboración: BCRP - Sucursal Arequipa. Departamento de Estudios Económicos.

ANEXO 3

AREQUIPA: PRODUCCIÓN MINERA 1/

PRODUCTOS	2016					2017								PRODUCTOS
	AGO	SET	OCT	NOV	DIC	ENE	FEB	MAR	ABR	MAY	JUN	JUL	AGO	
MINERÍA METÁLICA														MINERÍA METÁLICA
Cobre (TMF)	42 113	41 193	45 495	45 467	47 532	43 238	40 875	39 731	40 671	41 899	40 714	43 206	46 261	Cobre (TMF)
Oro (KGF)	1 280	1 260	1 361	1 507	1 434	1 316	1 404	1 415	1 423	1 616	1 745	1 764	1 690	Oro (KGF)
Plata (KGF)	25 011	23 724	24 349	25 229	22 446	19 581	17 163	16 079	16 752	20 614	20 262	21 966	24 051	Plata (KGF)
Plomo (TMF)	1 424	1 501	1 340	1 426	1 427	1 237	1 430	1 312	1 305	1 521	1 601	1 370	1 939	Plomo (TMF)
Zinc (TMF)	2 139	2 237	2 042	2 070	2 336	1 931	2 160	2 124	2 096	2 248	2 204	2 051	2 508	Zinc (TMF)
Molibdeno (TMF)	860	706	1 018	843	1 184	1 062	1 000	865	726	1 040	1 288	1 437	1 166	Molibdeno (TMF)

1/ Cifras preliminares

Fuente: Ministerio de Energía y Minas.

Elaboración: BCRP - Sucursal Arequipa. Departamento de Estudios Económicos.

ANEXO 4

AREQUIPA: ÍNDICE DE PRODUCCIÓN MANUFACTURERA 1/
(índice 1994=100,0)

DESCRIPCIÓN	2016					2017								
	AGO	SET	OCT	NOV	DIC	ENE	FEB	MAR	ABR	MAY	JUN	JUL	AGO	
MANUFACTURA PRIMARIA	175,4	172,1	183,7	171,0	178,4	176,9	172,9	161,7	148,9	115,6	130,0	146,2	108,4	MANUFACTURA PRIMARIA
Conservas y Cong. De pescado	256,8	0,0	194,9	216,6	139,2	676,6	779,1	433,5	467,8	201,7	648,5	981,1	-1065,9	Conservas y Cong. De pescado
Harina y Aceite de pescado	49,1	0,0	0,0	0,0	0,0	7,7	69,5	70,0	76,9	0,0	8,9	4,8	0,0	Harina y Aceite de pescado
Productos de cobre	259,1	290,7	307,0	285,3	299,0	282,7	232,7	219,1	192,2	192,1	203,1	227,8	200,3	Productos de cobre
MANUFACTURA NO PRIMARIA	279,5	280,2	258,1	275,7	268,8	236,6	247,0	257,5	246,3	255,9	244,1	248,7	248,6	MANUFACTURA NO PRIMARIA
Productos lácteos	58,6	72,7	34,0	58,2	69,8	64,2	57,1	65,7	64,3	69,9	61,9	52,5	60,5	Productos lácteos
Molinería	176,3	191,1	176,3	159,2	115,2	124,9	139,1	183,3	160,8	188,0	162,5	165,4	196,4	Molinería
Cerveza y malta	313,9	332,3	308,3	350,6	318,5	297,3	288,2	300,0	271,8	286,9	281,4	283,0	274,8	Cerveza y malta
Bebidas No alcohólicas	1206,3	1094,2	1168,6	1325,3	1409,2	851,5	1082,9	1027,5	977,5	1087,7	850,5	1077,5	149,6	Bebidas No alcohólicas
Hilatura de fibras textiles	256,9	272,2	237,9	249,6	253,8	288,8	314,1	299,5	316,8	328,4	343,1	309,4	313,4	Hilatura de fibras textiles
Prendas de vestir	75,1	79,8	83,1	60,4	56,3	62,6	76,5	76,9	73,7	72,6	72,4	71,5	84,9	Prendas de vestir
Pinturas, barnices y lacas	224,9	211,2	216,9	246,2	249,3	134,7	164,6	151,4	182,3	276,4	209,0	157,7	256,6	Pinturas, barnices y lacas
Fabricación productos plásticos	1574,8	1196,6	1509,6	1036,1	1484,2	1311,0	1307,8	1279,2	990,0	899,4	906,1	796,5	1094,9	Fabricación productos plásticos
Cemento	1105,6	1022,4	1010,4	1027,4	1016,7	848,9	883,4	886,9	874,5	829,7	847,7	901,6	1039,8	Cemento
Lápices y conexos	100,6	102,9	125,5	121,6	113,4	93,0	71,0	55,4	66,1	86,1	91,7	103,6	120,3	Lápices y conexos
TOTAL	253,3	253,0	239,4	249,4	246,0	221,6	228,4	233,4	221,8	220,6	215,4	222,9	213,3	TOTAL

1/ Cifras preliminares

Fuente: Empresas Industriales

Elaboración: BCRP.Sucursal Arequipa. Departamento de Estudios Económicos



ANEXO 5

AREQUIPA: ÍNDICE DE PRODUCCIÓN MANUFACTURERA 1/
(Variación porcentual)

DESCRIPCIÓN	2016					2017								
	AGO	SET	OCT	NOV	DIC	ENE	FEB	MAR	ABR	MAY	JUN	JUL	AGO	
MANUFACTURA PRIMARIA	3,6	2,1	8,0	7,6	7,8	7,6	8,3	-4,5	-19,2	-40,1	-32,0	0,1	-38,2	MANUFACTURA PRIMARIA
Conservas y Cong. De pescado	-38,5	-100,0	-79,1	-2,8	-45,8	408,6	109,8	118,9	320,0	-61,9	44,6	80,2	-515,1	Conservas y Cong. De pescado
Harina y Aceite de pescado	12096,1	-100,0	0,0	0,0	0,0	0,0	0,0	0,0	118,4	-100,0	-90,6	-25,6	-100,0	Harina y Aceite de pescado
Productos de cobre	-7,1	6,8	12,8	7,7	8,6	2,6	-11,7	-22,5	-32,7	-27,3	-19,4	-2,5	-22,7	Productos de cobre
MANUFACTURA NO PRIMARIA	4,7	1,5	-8,3	-2,2	-8,1	-14,1	-2,1	-11,2	-9,1	7,4	-4,0	0,8	-11,1	MANUFACTURA NO PRIMARIA
Productos lácteos	-21,0	-23,5	-64,8	-29,4	-18,8	-0,5	-23,1	-31,6	-23,3	-12,2	-18,2	-10,6	3,1	Productos lácteos
Molinería	6,3	8,2	-9,1	20,5	-11,6	-15,0	2,3	0,7	-4,7	20,1	6,3	9,6	11,4	Molinería
Cerveza y malta	-5,6	5,8	10,2	7,5	1,4	-4,2	12,8	-14,0	-3,4	139,0	-4,2	9,9	-12,5	Cerveza y malta
Bebidas No alcohólicas	0,6	-8,3	-12,9	2,7	-7,8	-38,3	-10,6	-10,2	-11,7	0,2	-4,3	15,5	-87,6	Bebidas No alcohólicas
Hilatura de fibras textiles	-2,0	19,5	-17,0	-18,4	-16,1	-17,3	-13,1	-24,5	-21,2	-23,1	-14,9	6,9	22,0	Hilatura de fibras textiles
Prendas de vestir	6,2	11,0	14,9	-7,4	-18,3	-18,0	-5,1	-1,0	3,7	6,9	3,4	-10,1	13,1	Prendas de vestir
Pinturas, barnices y lacas	7,6	-4,0	8,1	20,5	4,2	-42,6	-22,1	4,6	-3,0	40,4	31,5	-17,9	14,1	Pinturas, barnices y lacas
Fabricación productos plásticos	91,7	-14,2	8,2	-21,1	1,4	-17,7	9,0	14,0	-34,8	-19,9	-17,6	-23,6	-30,5	Fabricación productos plásticos
Cemento	19,0	5,0	4,7	-2,1	-7,7	-12,5	2,4	-2,0	-2,6	-7,6	2,0	-7,6	-6,0	Cemento
Lápices y conexos	118,0	92,6	106,8	68,7	31,9	-8,7	-8,4	-12,0	70,6	84,3	42,1	29,6	19,5	Lápices y conexos
TOTAL	-2,0	-1,0	-7,5	-3,0	-10,3	-10,5	-0,3	-10,1						TOTAL

1/ Cifras preliminares

Fuente: Empresas Industriales

Elaboración: BCRP.Sucursal Arequipa. Departamento de Estudios Económicos



ANEXO 6

AREQUIPA: EXPORTACIONES POR TIPO DE PRODUCTO 1/
(Valor FOB - Millones de US\$)

DESCRIPCIÓN	2016					2017								DESCRIPCIÓN
	AGO	SET	OCT	NOV	DIC	ENE	FEB	MAR	ABR	MAY	JUN	JUL	AGO	
PRODUCTOS TRADICIONALES	357,9	309,5	370,0	349,0	375,5	313,2	328,9	367,1	357,0	336,3	409,3	308,3	420,4	PRODUCTOS TRADICIONALES
Agropecuario	0,1	0,5	0,3	0,3	0,4	0,1	0,3	0,4	0,4	0,4	0,3	0,3	0,7	Agropecuario
Pesquero	1,1	3,1	0,5	0,0	0,0	0,0	0,0	3,9	7,7	9,9	1,2	0,5	1,9	Pesquero
Minero	356,8	305,9	369,2	348,7	375,1	313,1	328,6	362,9	348,9	325,9	407,9	307,5	417,9	Minero
Petróleo y Derivados	0,0	0,0	0,0	0,0	0,0	0,0	0,0	0,0	0,0	0,0	0,0	0,0	0,0	Petróleo y Derivados
PRODUCTOS NO TRADICIONALES	44,8	38,6	36,3	35,0	43,1	32,5	28,4	41,6	31,7	33,7	38,0	34,0	43,7	PRODUCTOS NO TRADICIONALES
Agropecuario	11,8	9,1	10,0	13,3	19,5	9,8	8,3	12,0	8,6	7,7	11,1	6,6	10,9	Agropecuario
Textiles	14,6	12,8	10,7	9,5	10,6	11,4	10,1	15,5	12,4	14,2	16,1	15,0	19,5	Textiles
Pesquero	1,1	0,4	0,2	0,8	1,8	1,9	0,7	1,8	0,7	0,7	0,8	1,3	2,0	Pesquero
Mineral no Metálico	3,9	3,3	2,8	3,2	2,0	1,6	2,6	2,5	2,3	1,6	2,5	3,3	3,2	Mineral no Metálico
Siderurgico	6,2	6,8	6,0	1,8	2,3	1,9	1,6	1,7	1,3	0,5	0,6	0,4	0,5	Siderurgico
Metal Mecánico	1,0	0,6	0,7	0,4	0,7	1,2	0,6	1,5	0,6	2,5	2,4	1,4	1,5	Metal Mecánico
Químico	5,7	5,2	5,5	5,6	5,9	4,7	4,3	6,5	5,8	6,2	4,3	5,8	6,0	Químico
Maderas y Papel	0,1	0,1	0,0	0,1	0,0	0,0	0,0	0,0	0,0	0,0	0,1	0,0	0,1	Maderas y Papel
Diversos	0,3	0,4	0,3	0,3	0,3	0,1	0,1	0,1	0,2	0,3	0,2	0,2	0,2	Diversos
TOTAL	402,7	348,1	406,3	384,0	418,6	345,8	357,3	408,7	388,8	370,0	447,4	342,3	464,2	TOTAL

1/ Cifras preliminares

Fuente: SUNAT.

Elaboración: BCRP - Sucursal Arequipa. Departamento de Estudios Económicos.

ANEXO 7

AREQUIPA: ESTRUCTURA DE EXPORTACIONES POR PRINCIPALES PAÍSES DE DESTINO

ENERO - AGOSTO

(Valor FOB - Millones de US\$)

País	Principales Productos	% del Total	Valor FOB acumulado	Estructura % por país
RP China		36,2	1142,0	100,0%
	Minerales de cobre y sus concentrados		980,6	85,9%
	Cátodos de cobre refinado		69,1	6,0%
	Pelo fino de alpaca o llama		31,9	2,8%
	Harina de pescado o de crustáceos		24,4	2,1%
	Minerales de plata y sus concentrados		12,8	1,1%
	Otros		23,1	2,0%
Estados Unidos		15,4	485,6	100,0%
	Oro en las demás formas en bruto		278,2	57,3%
	Minerales de molibdeno y sus concentrados		114,9	23,7%
	Cátodos de cobre refinado		33,7	6,9%
	Alcachofas		10,9	2,3%
	Otros		47,9	9,9%
Japón		13,5	425,3	100,0%
	Minerales de cobre y sus concentrados		422,5	99,3%
	Pelo fino de alpaca o llama		1,0	0,2%
	Hilados de Pelo Fino		0,8	0,2%
	Otros		1,0	0,2%
Suiza		5,5	172,1	100,0%
	Oro en las demás formas en bruto		171,6	99,7%
	Hilados de lana o pelo fino		0,2	0,1%
	Los demás suéteres con cuello de cisne		0,1	0,0%
	Suéteres cárdigan		0,0	0,0%
	Otros		0,1	0,1%
India		5,3	165,6	100,0%
	Minerales de cobre y sus concentrados		138,8	83,8%
	Oro en las demás formas en bruto		25,7	15,5%
	Ácido ortobórico		0,6	0,3%
	Otros		0,6	0,3%
España		3,5	111,2	100,0%
	Minerales de cobre y sus concentrados		86,9	78,2%
	Minerales de zinc y sus concentrados		9,2	8,3%
	Alcachofas		5,6	5,1%
	Otros		9,4	8,5%
Otros		20,7	652,1	
TOTAL		100,0	3153,9	

Fuente: SUNAT

Elaboración: BCRP - Sucursal Arequipa. Departamento de Estudios Económicos.



ANEXO 8

AREQUIPA: ESTRUCTURA DE EXPORTACIONES POR PRINCIPALES PRODUCTOS
ENERO - AGOSTO
(Valor FOB - Millones de US\$)

Producto	% del Total	Valor FOB acumulado	Estructura % por país
Minerales de Cobre y sus concentrados	61,4	1935,3	100,0%
República Popular China		980,6	50,7%
Japón		422,5	21,8%
India		138,8	7,2%
España		86,9	4,5%
Bulgaria		83,3	4,3%
Otros		223,2	11,5%
Oro en las demás formas en bruto	17,3	546,8	100,0%
Estados Unidos		278,2	50,9%
Suiza		171,6	31,4%
Emiratos Árabe		42,7	7,8%
India		25,7	4,7%
Otros		28,5	5,2%
Minerales de molibdeno y sus concentrados	3,6	114,9	100,0%
Estados Unidos		114,9	100,0%
Otros		0,0	0,0%
Cátodos de cobre refinado	3,3	102,8	100,0%
República Popular China		69,1	67,2%
Estados Unidos		33,7	32,8%
Otros		0	0,0%
Minerales de plata y sus concentrados	2,9	91,2	100,0%
Canadá		45,3	49,7%
Corea del Sur		30,3	33,2%
RP China		12,8	14,0%
Otros		2,8	3,0%
Pelo fino de alpaca o llama	1,5	46,1	100,0%
República Popular China		31,9	69,3%
Italia		10,1	21,9%
Otros		4,0	8,7%
Minerales de Zinc y sus concentrados	1,1	34,1	100,0%
Corea del Sur		19,8	58,0%
Otros		14,3	42,0%
Harina de pescado o de crustáceos	0,8	26,2	100,0%
República Popular China		24,4	93,3%
China Taiwan		1,0	4,0%
Otros		0,7	2,7%
Otros	8,1	256,5	
TOTAL	100,0	3153,9	

Fuente: SUNAT

Elaboración: BCRP - Sucursal Arequipa. Departamento de Estudios Económicos.

ANEXO 9

AREQUIPA: IMPORTACIONES POR EL PUERTO DE MATARANI 1/
(Valor FOB - Millones de US\$)

DESCRIPCIÓN	2016					2017								DESCRIPCIÓN
	AGO	SET	OCT	NOV	DIC	ENE	FEB	MAR	ABR	MAY	JUN	JUL	AGO	
I. BIENES DE CONSUMO	3,0	4,0	1,8	2,9	3,1	2,3	3,4	4,0	1,9	2,1	1,9	0,8	3,4	I. BIENES DE CONSUMO
Bienes de Consumo no Duradero	2,5	3,8	1,7	2,6	2,8	1,4	3,2	3,3	1,7	1,5	1,5	0,1	2,7	Bienes de Consumo no Duradero
Bienes de Consumo Duradero	0,5	0,3	0,1	0,3	0,3	0,9	0,2	0,7	0,2	0,6	0,4	0,7	0,7	Bienes de Consumo Duradero
II. INSUMOS	60,0	64,3	65,7	56,5	37,1	62,0	78,1	71,6	65,3	49,9	78,1	46,3	87,7	II. INSUMOS
Combustibles, Lubricantes y Conexos	29,8	40,2	34,5	34,8	30,0	25,4	47,4	31,0	33,7	18,8	44,1	34,1	54,5	Combustibles, Lubricantes y Conexos
Materias Primas para la Agricultura	5,3	3,7	7,4	8,0	2,0	4,3	4,2	2,3	8,3	5,2	7,6	2,2	8,6	Materias Primas para la Agricultura
Materias Primas para la Industria	24,9	20,4	23,7	13,8	5,1	32,3	26,5	38,3	23,3	25,9	26,4	10,0	24,6	Materias Primas para la Industria
III. BIENES DE CAPITAL Y MATERIALES DE CONSTRUCCIÓN	13,8	14,1	15,1	7,3	5,5	27,3	23,0	6,3	20,4	15,5	5,9	10,4	9,0	III. BIENES DE CAPITAL Y MATERIALES DE CONSTRUCCIÓN
Materiales de Construcción	0,7	1,5	2,3	3,8	0,4	0,9	17,7	1,3	1,9	2,1	0,8	0,5	1,1	Materiales de Construcción
Bienes de Capital para la Agricultura	0,0	0,0	0,1	0,0	0,0	0,0	0,0	0,0	0,0	0,0	0,0	0,0	0,0	Bienes de Capital para la Agricultura
Bienes de Capital para la Industria	1,8	8,8	4,2	2,7	2,3	24,2	5,0	4,0	14,6	12,9	2,7	2,7	2,2	Bienes de Capital para la Industria
Equipos de Transporte	11,3	3,9	8,5	0,7	2,8	2,2	0,3	0,9	3,9	0,5	2,3	7,2	5,7	Equipos de Transporte
TOTAL	76,8	82,4	82,7	66,6	45,7	91,6	104,5	81,9	87,7	67,5	85,9	57,5	100,1	TOTAL

1/ Cifras preliminares

Fuente: SUNAT.

Elaboración: BCRP - Sucursal Arequipa. Departamento de Estudios Económicos.



ANEXO 10

AREQUIPA: ESTRUCTURA DE IMPORTACIONES POR PRINCIPALES PAÍSES DE DESTINO
ENERO - AGOSTO
(Valor FOB - Millones de US\$)

País	Principales Productos	% del Total	Valor FOB acumulado	Estructura % por país
Estados Unidos		38,1	258,0	100,0%
	Diesel 2		148,6	57,6%
	Máquinas cuya superestructura pueda girar 360°		21,0	8,1%
	Volquetes automotores		12,6	4,9%
	Abonos, fosfato diatómico		9,7	3,8%
	Los demás azúcares de caña y sacarosa químicamente pura		7,6	2,9%
	Abonos, con un porcentaje de nitrógeno superior o igual a 45%		7,3	2,8%
	Otros		51,4	19,9%
Singapur		21,4	144,9	100,0%
	Diesel 2		116,9	80,7%
	Los demás abonos minerales o químicos nitrogenados.		10,4	7,2%
	Hulla bituminosa		8,6	5,9%
	Nitrato de amonio para uso minero (grado año)		7,6	5,2%
	Otros		1,5	1,0%
Chile		6,7	45,5	100,0%
	Las demás barras, laminadas en caliente de los demás aceros		29,5	64,8%
	Las demás manufacturas de hierro o acero (Bolas para molinos)		8,9	19,6%
	Tolvas		1,2	2,6%
	Otros		5,9	13,0%
Suiza		6,4	43,1	100,0%
	Biodiesel y sus mezclas, sin aceites de petróleo		25,4	59,1%
	Productos de la molinería, malta, sin tostar		7,4	17,2%
	Abonos, con un porcentaje de nitrógeno superior o igual a 45%		3,8	8,7%
	Otros		6,5	15,0%
Uruguay		6,3	42,6	100,0%
	Maíz duro amarillo		19,6	46,1%
	Los demás trigos		18,2	42,8%
	Los demás habas (porotos, frijoles, fréjoles)		4,5	10,6%
	Otros		0,2	0,5%
Reino Unido		3,6	24,1	100,0%
	Maíz duro amarillo		15,7	65,1%
	Los demás trigos		4,2	17,6%
	Otros		4,2	17,3%
España		3,0	20,0	100,0%
	Diesel B5, con un contenido de azufre <= 50 ppm		6,2	31,2%
	Diesel 2		6,0	29,8%
	Otros		7,8	39,0%
Perú		2,5	17,1	100,0%
	Maíz duro amarillo		12,6	73,4%
	Otros		4,6	26,6%
Otros		12,1	81,7	
TOTAL		100,0	676,9	

Fuente: SUNAT

Elaboración: BCRP - Sucursal Arequipa. Departamento de Estudios Económicos.



ANEXO 11

AREQUIPA: ESTRUCTURA DE IMPORTACIONES POR PRINCIPALES PRODUCTOS
ENERO - AGOSTO
 (Valor FOB - Millones de US\$)

Producto	% del Total	Valor FOB acumulado	Estructura % por país
Diesel 2	40,1	271,4	100,0%
Estados Unidos		148,6	54,7%
Singapur		116,9	43,1%
Otros		6,0	2,2%
Maíz duro amarillo	7,4	50,3	100,0%
Uruguay		19,6	39,0%
Reino Unido		15,7	31,2%
Otros		15,0	29,8%
Las demás barras, laminadas en caliente de los demás aceros	4,8	32,7	100,0%
Chile		29,5	90,1%
Otros		3,2	9,9%
Biodiesel y sus mezclas, sin aceites de petróleo	4,1	27,4	100,0%
Suiza		25,4	92,7%
España		2,0	7,3%
Otros		0,0	0,0%
Los demás trigos	3,8	25,6	100,0%
Uruguay		18,2	71,2%
Otros		7,4	28,8%
Máquinas cuya superestructura pueda girar 360°	3,2	21,7	100,0%
Estados Unidos		21,0	96,8%
Otros		0,7	3,2%
Los demás tubos utilizados en oleoductos o gasoductos	2,4	16,5	100,0%
Austria		16,5	100,0%
Otros		0,0	0,0%
Abonos, con un porcentaje de nitrógeno superior o igual a 45%	2,0	13,4	100,0%
Estados Unidos		7,3	53,9%
Suiza		3,8	27,9%
Otros		2,4	18,2%
Volquetes automotores	1,9	12,6	100,0%
Estados Unidos		12,6	100,0%
Otros		0,0	0,0%
Otros	30,3	205,2	
TOTAL	100,0	676,9	

Fuente: SUNAT

Elaboración: BCRP - Sucursal Arequipa. Departamento de Estudios Económicos.



ANEXO 12

AREQUIPA: INGRESOS RECAUDADOS POR EL GOBIERNO CENTRAL
(Millones de soles)

	2016					2017								
	AGO	SET	OCT	NOV	DIC	ENE	FEB	MAR	ABR	MAY	JUN	JUL	AGO	
I. INGRESOS TRIBUTARIOS	276	231	272	278	243	277	258	343	288	273	237	221	274	I. INGRESOS TRIBUTARIOS
1. Impuesto a los Ingresos	89	85	88	88	88	91	74	174	126	73	71	73	77	1. Impuesto a los ingresos
- Personas Naturales	25	21	26	25	23	32	23	25	51	26	23	21	26	- Personas Naturales
- Personas Jurídicas	61	62	61	62	63	57	50	52	43	42	45	50	50	- Personas Jurídicas
- Regularizaciones	3	2	1	1	2	1	1	97	32	5	3	2	1	- Regularizaciones
2. Impuesto a la Importación	3	2	3	0	1	0	0	0	3	0	2	0	2	2. Impuesto a la importación
3. Impuesto General a las Ventas	130	112	142	135	115	146	121	130	123	124	119	109	131	3. Impuesto general a las ventas
- Operaciones Internas	67	64	85	74	69	88	67	71	61	72	66	75	77	- Operaciones Internas
- Operaciones Externas	63	48	57	60	46	58	54	58	62	52	53	34	54	- Operaciones Externas
4. Impuesto Selectivo al Consumo	34	24	31	37	30	33	38	32	29	31	37	31	36	4. Impuesto selectivo al consumo
5. Otros Ingresos Tributarios	20	8	8	18	9	7	24	7	6	43	8	8	27	5. Otros ingresos tributarios
II. INGR. NO TRIBUTARIOS	3	4	3	2	4	4	1	3	1	2	3	1	1	II. INGR. NO TRIBUTARIOS
INGRESOS CORRIENTES (I+II)	279	235	275	280	247	281	259	346	289	275	240	222	275	INGRESOS CORRIENTES (I+II)

Fuente: SUNAT.

Elaboración: BCRP.Sucursal Arequipa. Departamento de Estudios Económicos



ANEXO 13

AREQUIPA: EJECUCIÓN DE GASTOS DEL GOBIERNO NACIONAL 3/
(Millones de soles)

	2016					2017								
	AGO	SET	OCT	NOV	DIC	ENE	FEB	MAR	ABR	MAY	JUN	JUL	AGO	
GASTOS NO FINANCIEROS	164	102	118	115	199	101	122	137	135	124	177	156	157	GASTOS NO FINANCIEROS
A. GASTOS CORRIENTES	127	92	103	99	149	92	119	120	118	114	157	141	118	A. GASTOS CORRIENTES
1. Remuneraciones	47	45	44	47	55	60	56	57	55	53	52	60	47	1. Remuneraciones
2. Bienes y servicios	51	15	24	21	41	6	19	24	19	26	59	25	28	2. Bienes y servicios
3. Transferencias 1/	29	32	35	31	53	26	44	39	44	35	46	56	42	3. Transferencias 1/
B. GASTOS DE CAPITAL	37	10	15	16	50	10	3	18	17	10	20	16	39	B. GASTOS DE CAPITAL
1. Formación bruta de capital	37	8	15	16	49	10	3	18	16	10	20	16	13	1. Formación bruta de capital
2. Otros gastos de capital 2/	0	2	0	0	1	0	0	0	1	0	0	0	26	2. Otros gastos de capital 2/

1/ Incluye el pago de pensiones, donaciones, transferencias y otros gastos corrientes.

2/ Incluye donaciones y transferencias.

3/ Información actualizada al 31 de agosto de 2017

Fuente: MEF

Elaboración: BCRP.Sucursal Arequipa. Departamento de Estudios Económicos

ANEXO 14

AREQUIPA: EJECUCIÓN DE GASTOS DEL GOBIERNO REGIONAL /3
(Millones de soles)

	2016					2017								
	AGO	SET	OCT	NOV	DIC	ENE	FEB	MAR	ABR	MAY	JUN	JUL	AGO	
GASTOS NO FINANCIEROS	124	111	112	154	336	98	116	106	108	307	151	150	151	GASTOS NO FINANCIEROS
A. GASTOS CORRIENTES	108	88	88	92	154	83	77	82	85	118	88	98	91	A. GASTOS CORRIENTES
1. Remuneraciones	54	53	54	59	69	59	55	51	56	58	58	64	58	1. Remuneraciones
2. Bienes y servicios	18	20	21	19	46	6	9	14	14	21	15	17	19	2. Bienes y servicios
3. Transferencias 1/	36	15	14	14	38	18	13	17	15	40	15	17	14	3. Transferencias 1/
B. GASTOS DE CAPITAL	16	23	24	62	182	15	38	24	23	189	63	52	60	B. GASTOS DE CAPITAL
1. Formación bruta de capital	16	23	24	62	182	15	38	17	13	189	63	52	60	1. Formación bruta de capital
2. Otros gastos de capital 2/	0	0	0	0	0	0	0	7	10	0	0	0	0	2. Otros gastos de capital 2/

1/ Incluye el pago de pensiones, donaciones, transferencias y otros gastos corrientes.

2/ Incluye donaciones y transferencias.

3/ Información actualizada al 31 de agosto de 2017

Fuente: MEF

Elaboración: BCRP.Sucursal Arequipa. Departamento de Estudios Económicos

ANEXO 15

AREQUIPA: EJECUCIÓN DE GASTOS DE LOS GOBIERNOS LOCALES /3
(Millones de soles)

	2016					2017								
	AGO	SET	OCT	NOV	DIC	ENE	FEB	MAR	ABR	MAY	JUN	JUL	AGO	
GASTOS NO FINANCIEROS	99	142	49	101	240	35	78	102	74	81	90	114	85	GASTOS NO FINANCIEROS
A. GASTOS CORRIENTES	39	40	39	42	78	27	38	48	40	50	47	49	39	A. GASTOS CORRIENTES
1. Remuneraciones	11	11	11	13	19	14	11	13	11	13	11	18	11	1. Remuneraciones
2. Bienes y servicios	25	25	25	25	53	11	23	30	26	33	31	28	27	2. Bienes y servicios
3. Transferencias 1/	3	4	3	3	7	2	3	4	3	4	5	3	1	3. Transferencias 1/
B. GASTOS DE CAPITAL	60	102	10	59	162	8	41	54	34	31	43	65	46	B. GASTOS DE CAPITAL
1. Formación bruta de capital	60	102	10	59	150	8	41	53	34	31	43	65	46	1. Formación bruta de capital
2. Otros gastos de capital 2/	0	0	0	0	12	0	0	1	0	0	0	0	0	2. Otros gastos de capital 2/

1/ Incluye el pago de pensiones, donaciones, transferencias y otros gastos corrientes.

2/ Incluye donaciones y transferencias.

3/ Información actualizada al 31 de agosto de 2017

Fuente: MEF

Elaboración: BCRP.Sucursal Arequipa. Departamento de Estudios Económicos

ANEXO 16

AREQUIPA: CRÉDITOS
(Saldo en millones de soles)

ENTIDADES FINANCIERAS	2016					2017								
	AGO	SET	OCT	NOV	DIC	ENE	FEB	MAR	ABR	MAY	JUN	JUL	AGO	
I. BANCO DE LA NACION	187	186	187	188	190	191	192	192	194	196	199	201	227	I. BANCO DE LA NACION
II. AGROBANCO	48	48	47	46	46	44	43	43	42	40	36	36	35	II. AGROBANCO
III. BANCA MULTIPLE	6535	6646	6670	6691	6995	6627	6535	6592	6553	6541	6584	6569	6626	III. BANCA MULTIPLE
IV. INST. NO BANCARIAS	2978	3020	3045	3095	3199	3147	3204	3228	3251	3276	3299	3321	3336	IV. INST. NO BANCARIAS
Empresas Financieras	944	949	945	960	990	956	992	996	1001	1007	1012	1013	1017	Empresas Financieras
Cajas Municipales	1972	2006	2033	2066	2137	2119	2139	2158	2175	2191	2208	2228	2236	Cajas Municipales
Cajas Rurales	58	60	61	63	64	65	64	66	66	68	68	70	72	Cajas Rurales
Edpymes	5	5	5	7	7	8	8	9	9	10	10	11	12	Edpymes
TOTAL (I+II+III+IV)	9749	9900	9948	10020	10129	10011	9974	10055	10041	10053	10118	10127	10224	TOTAL (I+II+III)
En M/N	8321	8401	8458	8536	8616	8579	8561	8589	8584	8610	8684	8704	8800	En M/N
En M/E	1428	1499	1490	1484	1513	1432	1413	1467	1457	1443	1434	1423	1424	En M/E

Fuente: SBS y AFP

Elaboración: BCRP.Sucursal Arequipa. Departamento de Estudios Económicos

ANEXO 17

AREQUIPA: DEPÓSITOS
(Saldo en millones de soles)

ENTIDADES	2016					2017								
	AGO	SET	OCT	NOV	DIC	ENE	FEB	MAR	ABR	MAY	JUN	JUL	AGO	
I. BANCO DE LA NACION	569	570	567	559	578	569	572	568	559	563	585	580	596	I. BANCO DE LA NACION
II. BANCA MULTIPLE	4774	4611	4555	4665	4714	4713	4667	4800	4762	4817	4866	4872	4897	II. BANCA MULTIPLE
III. INST. NO BANCARIAS	2657	2657	2693	2729	2786	2801	2784	2778	2784	2856	2892	2941	2970	III. INST. NO BANCARIAS
Empresas Financieras	451	419	407	367	354	341	341	329	302	296	298	302	304	Empresas Financieras
Cajas Municipales	2174	2206	2251	2325	2394	2423	2406	2410	2442	2518	2551	2594	2621	Cajas Municipales
Cajas Rurales	31	33	34	37	37	37	37	39	39	42	43	45	45	Cajas Rurales
TOTAL (I+II+III)	7999	7838	7814	7935	8077	8083	8023	8146	8104	8237	8343	8392	8463	TOTAL (I+II+III)
En M/N	5698	5588	5569	5662	5778	5827	5776	5906	5855	5964	6070	6123	6215	En M/N
En M/E	2301	2250	2245	2291	2299	2255	2247	2240	2250	2273	2272	2269	2248	En M/E

Fuente: SBS y AFP

Elaboración: BCRP.Sucursal Arequipa. Departamento de Estudios Económicos

ANEXO 18

AREQUIPA: TASA DE MOROSIDAD 1/
(En Porcentajes)

ENTIDADES	2016						2017							ENTIDADES FINANCIERAS
	JUL	AGO	SET	OCT	NOV	DIC	ENE	FEB	MAR	ABR	MAY	JUN	JUL	
I. BANCO DE LA NACIÓN	1,0	1,0	1,0	1,0	1,0	1,0	1,0	1,0	1,0	1,0	1,0	1,0	1,0	I. BANCO DE LA NACIÓN
II. AGROBANCO	7,8	8,8	9,3	9,1	8,7	8,7	6,5	8,4	5,8	5,9	5,9	5,4	10,0	II. AGROBANCO
III. BANCA MULTIPLE	3,0	3,2	3,1	3,1	3,0	2,9	3,0	3,1	3,1	2,9	3,0	2,9	3,2	III. BANCA MULTIPLE
IV. INSTIT. NO BANCARIAS														IV. INSTIT. NO BANCARIAS
Cajas Municipales	5,3	5,5	5,5	5,2	5,2	4,6	5,1	5,1	5,0	5,2	5,2	5,2	5,3	Cajas Municipales
Cajas Rurales	5,9	5,5	5,1	5,4	4,6	4,5	4,7	4,9	4,8	5,3	5,2	-	4,5	Cajas Rurales
Empresas Financieras	7,3	7,1	6,9	6,6	6,3	5,7	6,0	6,0	5,7	5,9	5,8	5,7	5,4	Empresas Financieras
Edpymes	4,2	4,6	3,4	5,2	4,6	4,3	4,6	4,9	5,7	7,3	8,5	8,1	7,6	Edpymes
TOTAL	3,9	4,0	4,0	3,9	3,8	3,6	3,8	3,8	3,8	3,7	3,8	3,7	3,9	TOTAL

1/ Cifras Preliminares

Fuente: SBS y AFP

Elaboración: BCRP.Sucursal Arequipa. Departamento de Estudios Económicos

