

BANCO CENTRAL DE RESERVA DEL PERU

SUCURSAL AREQUIPA



AREQUIPA: Síntesis de Actividad Económica

Abril 2017¹

Departamento de Estudios Económicos

¹ En el presente informe participaron Lizzie Jugo y Nilda Cabrera.

ÍNDICE

| | <i>Página</i> |
|--|---------------|
| RESUMEN EJECUTIVO | 3 |
| I. ACTIVIDAD PRODUCTIVA..... | 5 |
| 1. Actividad primaria | 5 |
| 1.1 Sector agropecuario | 5 |
| 1.2 Sector pesca..... | 6 |
| 1.3 Sector minería | 7 |
| 2. Otros indicadores sectoriales | 8 |
| 2.1 Sector manufactura | 8 |
| 2.2 Sector construcción..... | 10 |
| 2.3 Arribos a los establecimientos de hospedaje..... | 10 |
| II. ASPECTOS LABORALES | 11 |
| 1. Empleo..... | 11 |
| III. SECTOR EXTERNO | 12 |
| 1. Exportaciones | 12 |
| IV. CRÉDITO Y DEPÓSITOS | 13 |
| 1. Crédito | 13 |
| 2. Depósitos..... | 15 |
| V. EJECUCION DEL PRESUPUESTO DE GASTOS DEL GOBIERNO GENERAL | 16 |
| 1. Ejecución del gasto corriente no financiero..... | 16 |
| 2. Ejecución del gasto de Capital | 17 |
| VI. ANEXOS..... | 20 |

RESUMEN EJECUTIVO

Principales hechos de importancia

- En el mes de abril, los **sectores agropecuario y pesquero** se expandieron 8,3 por ciento y 109,9 por ciento, respectivamente; mientras que el **sector minero** se contrajo 2,1 por ciento, en el período interanual.
- En **otros indicadores económicos**, el **sector manufacturero** reportó una variación negativa de 11,0 por ciento, debido a la disminución de la manufactura primaria y no primaria. Por otro lado, los **despachos de cemento** registraron una variación negativa de 3,4 por ciento. El **crédito** se incrementó en 4,6 por ciento y los **depósitos** lo hicieron en 10,1 por ciento; mientras que la **tasa de morosidad** en el mes de marzo fue de 3,8 por ciento. En tanto, la **inversión pública** reportó una variación negativa de 12,2 por ciento.

Actividad primaria

- En el mes de análisis, el **sector agropecuario** registró un incremento de 8,3 por ciento, asociado al crecimiento tanto de la actividad pecuaria (5,6 por ciento), como de la actividad agrícola (9,6 por ciento). En los cuatro primeros meses del año, el sector mantuvo una mejora de 4,5 por ciento, explicada por la mayor producción del sub-sector pecuario (7,8 por ciento), evidenciándose un comportamiento semejante al período interanual.
- El **sector pesca** se expandió 109,9 por ciento, ante la mayor extracción de especies marinas para el consumo humano directo (278,5 por ciento), tanto en sus líneas de fresco (287,9 por ciento) como de congelado (208,6 por ciento). Asimismo, se registró un incremento en la extracción de anchoveta para el consumo humano indirecto (86,3 por ciento), básicamente para la elaboración de harina y aceite de pescado. Entre enero y abril, el sector pesquero reportó un crecimiento de 101,3.
- El **sector minero** registró una contracción de 2,1 por ciento en relación al similar mes del año anterior, debido a la menor extracción de cobre (-5,1 por ciento), plata (-32,4 por ciento), y en menor medida, por plomo (-18,6 por ciento) y zinc (-2,9 por ciento). En los cuatro primeros meses del año, la producción minera regional registró una leve expansión de 1,1 por ciento, ante el resultado positivo de la producción de oro (14,9 por ciento), y molibdeno (29,7 por ciento), lo que contrarrestó la contracción en la extracción de cobre (-4,1 por ciento), plata (-24,0 por ciento), plomo (-20,5 por ciento) y zinc (-2,8 por ciento).

Otros indicadores de actividad económica

- El **sector manufactura** registró una variación negativa de 11,0 por ciento en comparación con la obtenida en similar período del año 2016, asociada al menor dinamismo tanto en la manufactura no primaria (-7,4 por ciento), como en la manufactura primaria (-3,6 por ciento).
- Los **despachos de cemento** experimentaron una variación negativa de 3,4 por ciento en el mes de abril, al compararlo con igual mes del año 2016. Durante el período acumulado, se registró una contracción de 4,2 por ciento.
- El **arribo de turistas** a los establecimientos de hospedaje, en febrero, mostró un indicador negativo de 7,2 por ciento en el período interanual, resultado de la disminución del flujo de turistas nacionales (-0,7 por ciento), a pesar del incremento del turismo receptivo (10,1 por

ciento). Entre enero y febrero, el número de turistas acumuló una contracción de 13,7 por ciento.

- El **empleo** en la ciudad de Arequipa en empresas privadas formales con 10 y más trabajadores, registró una ligera positiva de 2,6 por ciento en abril, en términos interanuales, debido al crecimiento de los sectores: transportes, almacenes y comunicaciones (12,1 por ciento), extractivo (12,3 por ciento) y servicio (0,1 por ciento), principalmente. En el período acumulado registró una expansión de 9,9 por ciento.
- En el mes de análisis, los **créditos** y **depósitos** tuvieron una evolución positiva de por ciento 4,6 por ciento y 10,1 por ciento, respectivamente, al compararlos con similar mes del año anterior. La **morosidad** en el mes de marzo fue de 3,8 por ciento.
- La **inversión pública** correspondiente a los tres niveles de gobierno en Arequipa (S/ 63 millones) registró una variación negativa de 12,2 por ciento interanual, en términos reales, asociada al menor gasto en los tres niveles de Gobierno. En el periodo acumulado la inversión registró un incremento de 10,1 por ciento, al ser mayor el gasto en los Gobiernos Regional y Locales.

CUADRO N° 1
OTROS INDICADORES DE ACTIVIDAD ECONÓMICA
(Variación % respecto a similar mes del año anterior)

| | Nov.16 | Dic.16 | Ene.17 | Feb.17 | Mar.17 | Abr.17 |
|---|--------|--------|---------|--------|---------|---------|
| Producción industrial 1/ | ↓ -0,6 | ↓ -5,5 | ↓ -10,5 | ↓ -0,3 | ↓ -10,2 | ↓ -11,0 |
| Despachos de cemento | ↑ 1,4 | ↓ -0,2 | ↓ -8,2 | ↑ 1,1 | ↓ -5,7 | ↓ -3,4 |
| Arribos a establecimientos de hospedaje | ↓ -2,6 | ↓ -8,4 | ↓ -19,5 | ↓ -7,2 | .-. | .-. |
| Empleo | ↑ 2,2 | ↑ 1,5 | ↑ 2,9 | ↑ 2,8 | ↑ 3,3 | ↑ 2,6 |
| Crédito total 2/ | ↑ 7,4 | ↑ 7,4 | ↑ 5,8 | ↑ 3,5 | ↑ 4,8 | ↑ 4,6 |
| Depósitos 2/ | ↑ 9,3 | ↑ 10,3 | ↑ 5,6 | ↑ 5,2 | ↑ 6,6 | ↑ 10,1 |
| Inversión Pública 1/ | ↑ 48,5 | ↓ -9,9 | ↑ 150,4 | ↑ 88,7 | ↓ -22,5 | ↓ -12,2 |

1/ En términos reales

2/ En términos nominales

3/ En empresas de 10 a más trabajadores situadas en la ciudad de Arequipa

Fuentes: BCRP - Sucursal Arequipa, SBS, MTPE y MEF.

I. ACTIVIDAD PRODUCTIVA

1. Actividad primaria

1.1 Sector agropecuario

- La **actividad agropecuaria** experimentó un crecimiento de 8,3 por ciento asociado a la expansión de la actividad agrícola (9,6 por ciento) y a la actividad pecuaria (5,6 por ciento). De manera similar, en el primer cuatrimestre del año, el sector mantuvo una mejora de 4,5 por ciento, sustentada en la evolución de los sub-sectores agrícola (2,6 por ciento) y pecuario (7,8 por ciento).

CUADRO N° 2
SECTOR AGROPECUARIO 1/
(Miles de toneladas)

| Subsectores | Estructura Porcentual 2015 2/ | Abril | | | Enero - Abril | | | | |
|--|-------------------------------------|-------|-------|--------------|-----------------------------------|--------|-------|-------------|-----------------------------------|
| | | 2016 | 2017 | Var.% | Contribución al crecimiento 3/ | 2016 | 2017 | Var.% | Contribución al crecimiento 3/ |
| SECTOR AGRÍCOLA | 59,9 | | | 9,6 | 6,4 | | | 2,6 | 1,6 |
| Orientada al mercado externo y agroindustria 2/ | 6,0 | | | -33,3 | -7,4 | | | -4,3 | -0,7 |
| Alcachofa | 1,2 | 1,5 | 3,8 | 157,1 | 1,5 | 5,7 | 15,7 | 172,6 | 1,8 |
| Aji Paprika | 0,4 | 0,7 | 1,1 | 65,9 | 1,2 | 1,2 | 1,3 | 8,0 | 0,1 |
| Olivo | 0,2 | 8,7 | 0,7 | -92,2 | -7,5 | 8,7 | 0,7 | -91,9 | -2,1 |
| Orégano | 0,8 | 0,4 | 0,5 | 22,1 | 0,2 | 1,5 | 1,7 | 11,8 | 0,1 |
| Palta | 0,6 | 2,6 | 1,4 | -47,9 | -0,6 | 7,3 | 5,8 | -21,1 | -0,2 |
| Quinua | 1,2 | 0,1 | 0,2 | 62,1 | 0,0 | 3,1 | 1,5 | -51,2 | -0,2 |
| Vid | 1,4 | 0,3 | 0,3 | 6,5 | 0,0 | 12,3 | 12,5 | 2,0 | 0,0 |
| Orientada al mercado interno 2/ | 54,0 | | | 21,8 | 17,0 | | | 3,9 | 3,3 |
| Ajo | 3,1 | 2,8 | 2,4 | -13,9 | -0,2 | 6,2 | 8,0 | 29,8 | 0,2 |
| Alfalfa | 15,2 | 249,5 | 223,8 | -10,3 | -1,3 | 1044,3 | 894,7 | -14,3 | -2,2 |
| Arroz | 9,4 | 71,3 | 98,5 | 38,2 | 9,8 | 181,7 | 204,7 | 12,7 | 2,4 |
| Anveja grano verde | 0,4 | 0,5 | 0,8 | 80,8 | 0,1 | 3,8 | 4,8 | 27,0 | 0,1 |
| Cebolla | 10,7 | 19,0 | 22,5 | 18,6 | 0,9 | 110,0 | 117,1 | 6,4 | 0,5 |
| Frijol grano seco | 0,6 | 0,0 | 0,1 | 124,2 | 0,0 | 0,2 | 0,5 | 161,8 | 0,1 |
| Maíz chala | 2,5 | 40,2 | 61,9 | 54,1 | 0,9 | 195,2 | 256,2 | 31,2 | 0,7 |
| Maíz choclo | 0,7 | 0,2 | 0,3 | 61,2 | 0,0 | 0,8 | 1,2 | 61,6 | 0,0 |
| Maíz amiláceo | 0,4 | 1,0 | 1,0 | 5,7 | 0,0 | 1,1 | 1,1 | -7,1 | 0,0 |
| Papa | 6,1 | 11,0 | 9,3 | -15,2 | -0,3 | 47,9 | 55,2 | 15,1 | 0,4 |
| Tomate | 0,9 | 2,3 | 3,5 | 51,2 | 0,4 | 9,3 | 13,1 | 39,9 | 0,3 |
| Trigo | 0,6 | 0,0 | 0,0 | - | - | 0,0 | 0,0 | - | - |
| Zanahoria | 0,8 | 3,5 | 3,5 | -1,4 | 0,0 | 23,1 | 22,9 | -0,8 | 0,0 |
| Zapallo | 1,1 | 3,9 | 7,3 | 85,5 | 0,6 | 30,4 | 21,0 | -30,8 | -0,5 |
| SECTOR PECUARIO | 40,1 | | | 5,6 | 1,9 | | | 7,8 | 2,9 |
| Carne de ave 4/ | 22,8 | 11,2 | 12,1 | 8,1 | 1,5 | 43,1 | 48,5 | 12,6 | 2,5 |
| Carne de ovino 4/ | 0,2 | 0,2 | 0,2 | 22,3 | 0,1 | 0,6 | 0,7 | 27,3 | 0,1 |
| Carne de porcino 4/ | 1,5 | 0,9 | 1,0 | 2,0 | 0,0 | 3,8 | 3,9 | 2,6 | 0,0 |
| Carne de vacuno 4/ | 1,4 | 0,5 | 0,5 | -5,2 | 0,0 | 2,1 | 1,9 | -11,7 | -0,1 |
| Fibra Alpaca | 0,2 | 0,0 | 0,0 | - | - | 0,2 | 0,2 | -3,0 | 0,0 |
| Huevos | 1,6 | 1,0 | 0,9 | -10,0 | -0,1 | 4,0 | 3,8 | -5,1 | -0,1 |
| Leche | 12,1 | 29,1 | 30,3 | 4,1 | 0,4 | 114,1 | 118,7 | 4,0 | 0,5 |
| SECTOR AGROPECUARIO | 100,0 | | | 8,3 | 8,3 | | | 4,5 | 4,5 |

1/ Cifras preliminares.

2/ A precios de 2007.

3/ En base a la estructura de similar periodo de 2015.

4/ Peso Neto.

Fuente: Ministerio de Agricultura y Riego y Gerencia Regional de Agricultura y Riego - Arequipa.

Elaboración: BCRP - Sucursal Arequipa. Departamento de Estudios Económicos.

- La evolución en el **sub-sector agrícola** se explica por el dinamismo de los cultivos orientados al mercado interno básicamente, destacando la producción de arroz (38,2 por ciento), cebolla (18,6 por ciento), maíz chala (54,1 por ciento), tomate (51,2 por ciento) y zapallo (85,5 por ciento); entre los principales. Por su parte, los cultivos orientados al mercado externo y agroindustria mostraron una caída de 33,3 por ciento por los menores volúmenes producidos de olivo (-92,2 por ciento) y palta (-47,9 por ciento)
- La **actividad pecuaria** mostró un comportamiento expansivo tanto en el período interanual (5,6 por ciento) como en el periodo acumulado (7,8 por ciento); destacando en ambos períodos de relación, la línea avícola en cuanto a la producción de carne (mayor beneficio de

pollos BB y parrilleros) y la producción de leche fresca (por aumento del hato lechero y de la productividad); en menor medida, destaca la producción de carne de porcino, por aumento en el beneficio del ganado.

- En relación al avance de siembras, entre agosto y abril de la presente **campana de siembras 2016/2017**, se instalaron 67 087 hectáreas, superficie inferior en 6,7 por ciento en relación a la campaña anterior, debido a la buena disponibilidad de recurso hídrico, dada las intensas precipitaciones en el ámbito de la región, en los primeros meses del año. Destacan las mayores extensiones instaladas de los cultivos: arroz (1,5 por ciento), maíz chala (14,8 por ciento), en cultivos transitorios y en cultivos semipermanentes fueron: alcachofa (81,3 por ciento), y palta (más de mil por ciento); entre los principales.

CUADRO N° 3
SUPERFICIE SEMBRADA 1/
(En hectáreas)

| | Campaña agrícola 2/ | | Variación | |
|---------------------------------|---------------------|---------------|----------------|--------------|
| | 2015/2016 | 2016/2017 | Absoluta | Porcentual |
| Cultivos Transitorios | 64 812 | 60 987 | - 3 825 | -5,9 |
| Ajo | 1 958 | 1 778 | -180 | -9,2 |
| Arroz | 19 954 | 20 256 | 302 | 1,5 |
| Arveja grano verde | 1 115 | 1 061 | -54 | -4,8 |
| Cebolla | 8 559 | 8 213 | -346 | -4,0 |
| Frijol grano seco | 3 381 | 2 166 | -1 215 | -35,9 |
| Haba grano verde | 910 | 755 | -155 | -17,0 |
| Sandia | 2 402 | 2 218 | -184 | -7,7 |
| Maíz chala | 9 738 | 11 178 | 1 440 | 14,8 |
| Maíz choclo | 1 002 | 464 | -538 | -53,7 |
| Papa | 5 352 | 4 446 | -906 | -16,9 |
| Quinua | 1 460 | 753 | - 707 | -48,4 |
| Tomate | 763 | 568 | -195 | -25,6 |
| Zanahoria | 1 282 | 1 140 | -142 | -11,1 |
| Zapallo | 1 448 | 686 | -762 | -52,6 |
| Otros | 5 488 | 5 305 | -183 | -3,3 |
| Cultivos Semipermanentes | 7 130 | 6 100 | -1030 | -14,5 |
| Alcachofa | 1 039 | 1 884 | 845 | 81,3 |
| Alfalfa | 5 552 | 3 450 | -2 102 | -37,9 |
| Caña de azúcar | 86 | 43 | -43 | -50,3 |
| Olivo | 24 | 59 | 35 | 145,8 |
| Palta | 6 | 242 | 236 | 3933,3 |
| Vid | 63 | 88 | 25 | 39,7 |
| Otros | 360 | 334 | -26 | -7,2 |
| Total | 71 942 | 67 087 | -4 855 | -6,7 |

1/ Cifras preliminares.

2/ De Agosto a Abril.

Fuente: Gerencia Regional de Agricultura y Riego - Arequipa.

Elaboración: BCRP - Sucursal Arequipa. Departamento de Estudios Económicos.

1.2 Sector pesca

- En abril, **la actividad pesquera** se expandió 109,9 por ciento, ante la mayor extracción de especies marinas para el consumo humano directo (278,5 por ciento), tanto en sus líneas de fresco (287,9 por ciento) como de congelado (208,6 por ciento). Asimismo, se registró un incremento en la extracción de anchoveta para el consumo humano indirecto (86,3 por ciento). Cabe destacar, que Produce autorizó el inicio de la primera temporada de pesca de anchoveta en el Sur a partir del mes de enero hasta el mes junio.
- Entre enero y abril, el sector pesquero reportó un crecimiento de 101,3 por ciento ante la mayor captura de anchoveta dirigida al consumo humano indirecto (436,5 por ciento), para la elaboración de harina y aceite de pescado. Este resultado favorable fue atenuado parcialmente por la contracción en la extracción de productos hidrobiológicos dirigidos al consumo humano directo (-50,4 por ciento), principalmente en su línea de fresco (-56,5 por ciento).

CUADRO N° 4
SECTOR PESCA 1/



(En toneladas)

| | Abril | | | Enero - Abril | | |
|---------------------------------|---------------|---------------|--------------|---------------|---------------|--------------|
| | 2016 | 2017 | Var. % | 2016 | 2017 | Var. % |
| Consumo Humano Directo | 507 | 1 918 | 278,5 | 14 709 | 7 297 | -50,4 |
| Fresco | 447 | 1 734 | 287,9 | 14 265 | 6 199 | -56,5 |
| Congelado | 60 | 184 | 208,6 | 445 | 1098 | 146,7 |
| Consumo Humano Indirecto | 11 070 | 20 619 | 86,3 | 11 097 | 59 528 | 436,5 |
| SECTOR PESCA 2/ | | | 109,9 | | | 101,3 |

1/ Cifras preliminares.

Fuente: Gerencia de la Producción - Arequipa.

Elaboración: BCRP - Sucursal Arequipa. Departamento de Estudios

- En abril, el **precio promedio de la harina de pescado** registró US\$ 1 300 por tonelada, lo que representó una contracción de 13,2 por ciento en el periodo interanual, mientras que en el periodo mensual, se mantuvo inalterado.

GRÁFICO N° 1
COTIZACIÓN INTERNACIONAL DE HARINA DE PESCADO
(Hamburgo - US\$/TM)

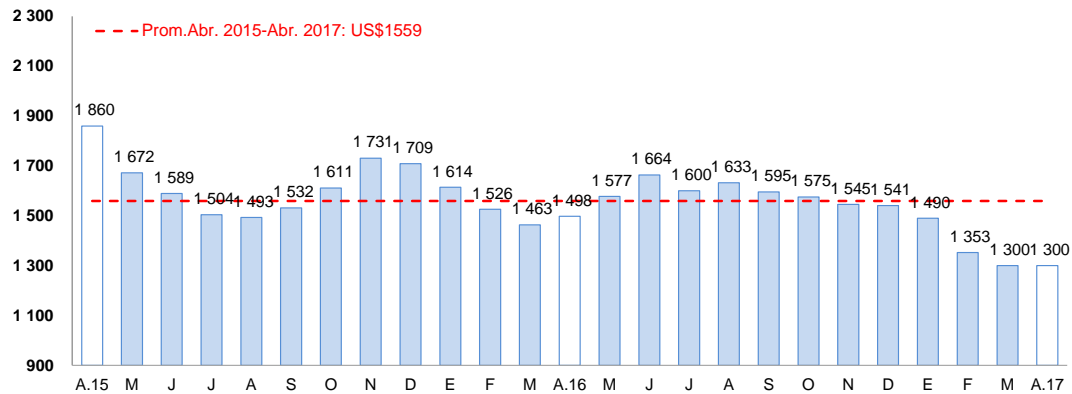

Fuente: Reuters y Bloomberg.

Elaboración: BCRP – Sucursal Arequipa. Departamento de Estudios Económicos.

1.3 Sector minería

- En abril, la **actividad minera** registró una contracción de 2,1 por ciento en relación al similar mes del año anterior, debido a la menor extracción de cobre (-5,1 por ciento), plata (-32,4 por ciento), y en menor medida, por plomo (-18,6 por ciento) y zinc (-2,9 por ciento). Resultado que fue atenuado parcialmente por la mayor producción de molibdeno (9,2 por ciento) y oro (22,3 por ciento). Cabe destacar, que la Región Arequipa, sigue liderando la producción de cobre a nivel nacional con una participación del 21,3 por ciento, seguido de Apurímac, Ancash, Cusco, entre otros. Entre tanto, durante el mes de abril, se ubicó en la tercera posición en la producción de oro a nivel nacional con el 12,0 por ciento; y registró la primera ubicación en la producción de concentrado de molibdeno, con el 42,0 por ciento.
- En los cuatro primeros meses del año, la producción minera regional registró una leve expansión de 1,1 por ciento, ante el resultado positivo en la producción de oro (14,9 por ciento), y molibdeno (29,7 por ciento), este último por el mayor aporte de la ampliación de Cerro Verde; lo que contrarrestó la contracción en la extracción de cobre (-4,1 por ciento), plata (-24,0 por ciento), plomo (-20,5 por ciento) y zinc (-2,8 por ciento). En lo que va del año, la región de Arequipa viene liderando la producción de cobre y molibdeno a nivel nacional, con una participación de 21,8 por ciento y 49,2 por ciento, respectivamente; en tanto, viene ocupando el tercer lugar en la producción de oro a nivel nacional, con una participación del 11,7 por ciento.

SECTOR MINERÍA 1/

(Variación % real respecto a similar periodo del año anterior)

| Mineral | Estructura Porcentual 2015 2/ | Abril | | | | Enero - Abril | | | |
|--------------------------|-------------------------------------|--------|--------|-------------|-----------------------------------|---------------|---------|------------|-----------------------------------|
| | | 2016 | 2017 | Var. % | Contribución al crecimiento 3/ | 2016 | 2017 | Var. % | Contribución al crecimiento 3/ |
| Cobre (TMF) | 68,0 | 42 877 | 40 671 | -5,1 | -3,8 | 171 552 | 164 515 | -4,1 | -3,0 |
| Oro (KGF) | 14,2 | 1 163 | 1 423 | 22,3 | 1,8 | 4 836 | 5 558 | 14,9 | 1,2 |
| Plata (KGF) | 5,0 | 24 777 | 16 752 | -32,4 | -1,0 | 91 532 | 69 575 | -24,0 | -0,7 |
| Plomo (TMF) | 1,2 | 1 604 | 1 305 | -18,6 | -0,2 | 6 646 | 5 284 | -20,5 | -0,2 |
| Zinc (TMF) | 2,2 | 2 158 | 2 096 | -2,9 | 0,0 | 8 551 | 8 311 | -2,8 | 0,0 |
| Molibdeno (TMF) | 9,4 | 665 | 726 | 9,2 | 1,1 | 2 816 | 3 652 | 29,7 | 3,8 |
| SECTOR MINERÍA 2/ | 100,0 | | | -2,1 | -2,1 | | | 1,1 | 1,1 |

1/ Cifras preliminares.

2/ A precios de 2007.

3/ En base a la estructura de similar periodo de 2015.

Fuente: Ministerio de Energía y Minas.

Elaboración: BCRP - Sucursal Arequipa. Departamento de Estudios Económicos.

GRÁFICO N° 2

VARIACIÓN DE LA PRODUCCIÓN MINERA

(Variación % real respecto a similar mes del año anterior)

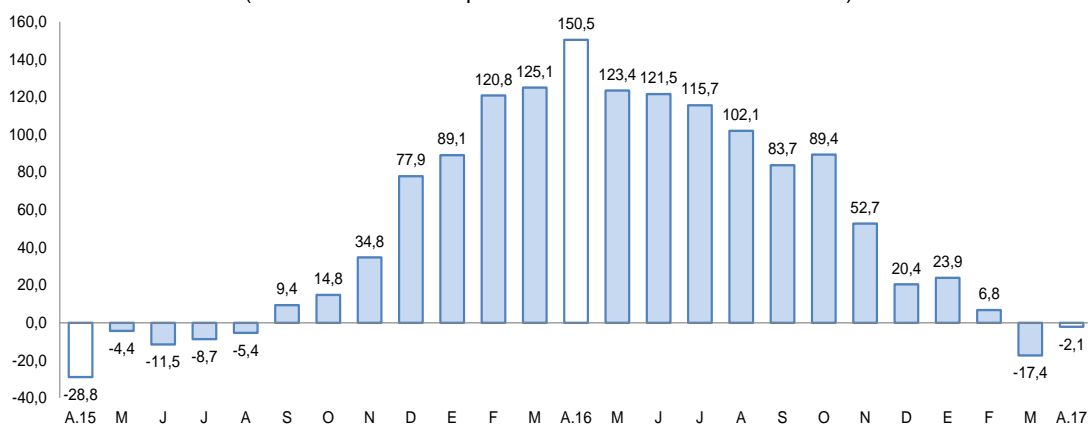

Fuente: Ministerio de Energía y Minas.

Elaboración: BCRP, Sucursal Arequipa, Departamento de Estudios Económicos.

- La **cotización internacional de los principales metales** registró crecimiento en el periodo interanual, ante el alza de los precios del cobre (17,5 por ciento), oro (1,9 por ciento) plata (10,3 por ciento), zinc (42,1 por ciento) y plomo (29,6 por ciento); en tanto, durante el periodo mensual, los resultados fueron mixtos, registrando alza los precios del oro (2,9 por ciento) y plata (2,4 por ciento); y una caída los precios de cobre (-2,1 por ciento), plomo (-1,7 por ciento) y zinc (-5,5 por ciento).

2. Otros indicadores sectoriales

2.1 Sector manufactura

- La **producción manufacturera**, en el mes de abril, registró una caída de 11,0 por ciento en comparación con la obtenida en similar período del año 2016, asociado al menor dinamismo tanto en la manufactura no primaria (-9,1 por ciento), como en la manufactura primaria (-19,2 por ciento).
- La contracción de la **manufactura no primaria** estuvo determinada por la menor fabricación de productos plásticos (-34,8 por ciento), productos lácteos (-23,3 por ciento), e hilaturas de fibra textil (-21,2 por ciento), entre los principales. Siendo levemente contrarrestada por el crecimiento registrado en la producción de lápices y conexos (70,6 por ciento).

- En la **manufactura primaria**, la evolución negativa fue determinada por la menor producción de cobre (-32,7 por ciento), contrarrestado parcialmente con la expansión en conservas y congelado de pescado (320,0 por ciento) y, la producción de harina y aceite de pescado con un crecimiento de 118,4 por ciento.
- La producción manufacturera, acumulada entre los meses de enero y abril del año en curso, registró una contracción de 8,2 por ciento determinada por la caída tanto de la manufactura no primaria (-9,3 por ciento), como de la manufactura primaria (-2,5 por ciento). Para el primer caso, la contracción se asoció a la menor producción de productos lácteos, hilaturas de fibras textiles, bebidas no alcohólicas, pinturas, barnices y lacas; en tanto, para la manufactura primaria, la contracción se asocia a los productos mineros derivados de cobre principalmente; caída que fue atenuada por el incremento en la producción de productos pesqueros.

CUADRO N° 6
SECTOR MANUFACTURA
(Variación % real respecto a similar período del año anterior)

| Ramas de actividad | Estructura | | Abril | | Enero - Abril | |
|---------------------------------|-----------------------|--------------|-----------------------------------|-------------|-----------------------------------|--|
| | Porcentual 2015 2/ | Var.% | Contribución al crecimiento 2/ | Var.% | Contribución al crecimiento 2/ | |
| MANUFACTURA PRIMARIA | 18,8 | -19,2 | -3,6 | -2,5 | -0,4 | |
| Conservas y congelado pescado | 0,5 | 320,0 | 0,3 | 189,7 | 0,4 | |
| Harina y aceite de pescado | 1,6 | 118,4 | 1,7 | 536,1 | 1,9 | |
| Productos de cobre | 16,6 | -32,7 | -5,6 | -16,3 | -2,7 | |
| MANUFACTURA NO PRIMARIA | 81,2 | -9,1 | -7,4 | -9,3 | -7,7 | |
| Productos lácteos | 8,3 | -23,3 | -2,1 | -21,1 | -1,9 | |
| Molinería | 8,7 | -5,2 | -0,5 | -4,3 | -0,4 | |
| Cerveza y malta | 16,2 | -3,4 | -0,5 | -3,2 | -0,5 | |
| Bebidas no alcohólicas | 9,0 | -11,7 | -1,0 | -18,7 | -1,7 | |
| Hilatura de fibras textiles | 9,3 | -21,2 | -2,3 | -19,2 | -2,0 | |
| Prendas de vestir | 1,2 | 3,7 | 0,0 | -5,3 | -0,1 | |
| Pintura, barnices y lacas | 0,4 | -3,0 | 0,0 | -18,7 | -0,1 | |
| Fabricación productos plásticos | 1,0 | -34,8 | -0,5 | -10,0 | -0,1 | |
| Cemento | 26,9 | -2,6 | -0,7 | -3,9 | -1,0 | |
| Lápices y conexos | 0,1 | 70,6 | 0,1 | 1,6 | 0,0 | |
| SECTOR MANUFACTURA | 100,0 | -11,0 | -11,0 | -8,2 | -8,2 | |

1/ A precios de 1994

2/ En base a la estructura de similar período de 2016.

Fuente: Empresas Industriales

Elaboración: BCRP, Sucursal Arequipa. Departamento de Estudios Económicos.

GRAFICO N° 3
VARIACIÓN DE LA MANUFACTURA
(Variación % real respecto a similar mes del año anterior)

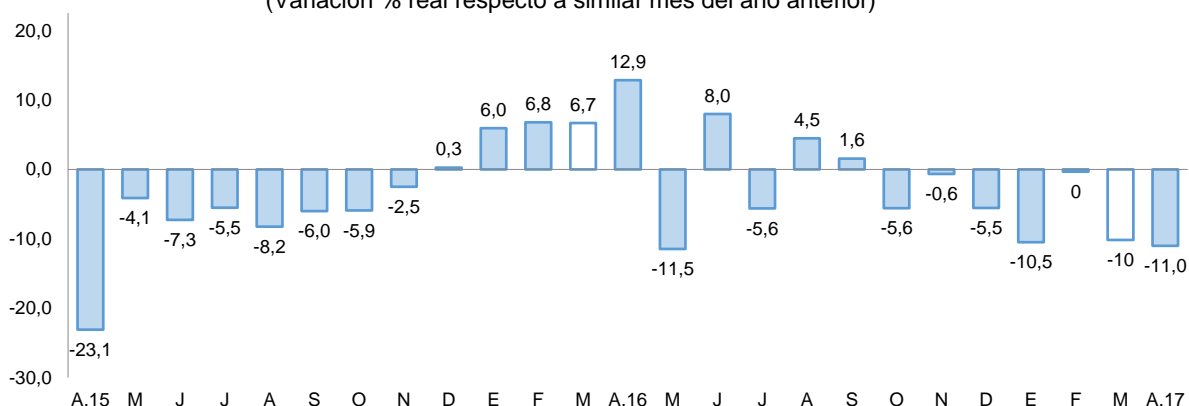

Fuente: BCRP, sucursal de Arequipa, en base a información de las Empresas Industriales.
Elaboración: BCRP, Sucursal Arequipa, Departamento de Estudios Económicos

2.2 Sector construcción

- Los **despachos de cemento** orientados al mercado nacional, en el mes de abril, fueron de 169 646 toneladas métricas, con una evolución negativa de 3,4 por ciento al compararlo con igual mes del año 2016.
- En el período acumulado de enero a abril del año en curso, los despachos alcanzaron la suma de 693 159 toneladas, mostrando un descenso de 4,2 por ciento en comparación a los despachos efectuados en igual período del año anterior.

GRAFICO N° 4
VARIACIÓN DEL SECTOR CONSTRUCCIÓN
(Variación % real respecto a similar mes del año anterior)

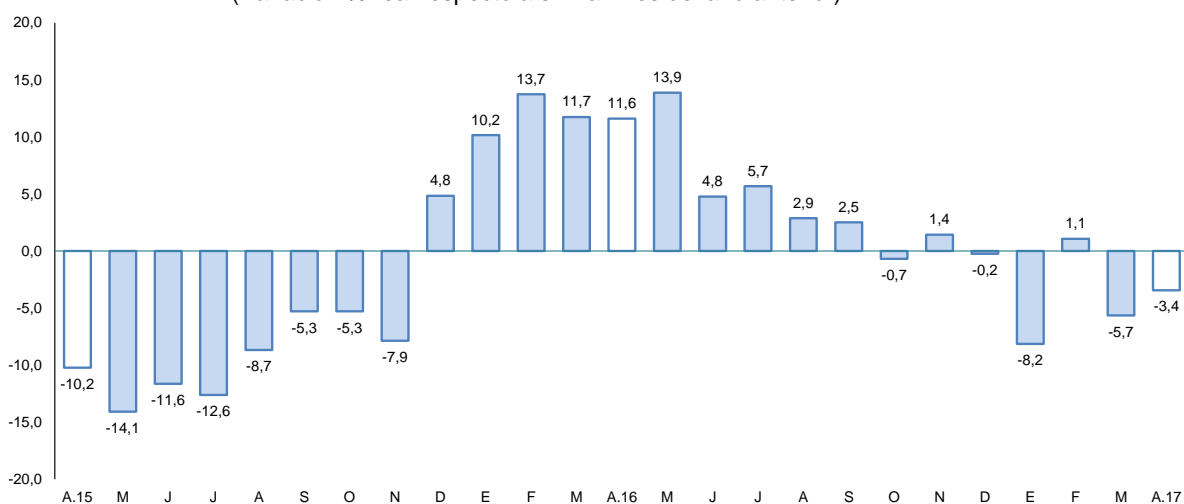

Fuente: BCRP, Sucursal Arequipa en base a información de las Empresas Industriales
Elaboración: BCRP, Sucursal Arequipa, Departamento de Estudios Económicos.

2.3 Arribos a los establecimientos de hospedaje.

- El **arribo de turistas** al departamento de Arequipa en el mes de febrero fue de 135 285 personas con una variación negativa de 7,2 por ciento en el período interanual, resultado de la disminución del flujo de turistas nacionales en 9,7 por ciento, a pesar del incremento del flujo de visitantes extranjeros en 10,1 por ciento. La procedencia de los turistas nacionales fue en su mayoría de los departamentos de Lima, Cusco, Puno, y Tacna; entretanto los turistas

extranjeros provinieron de Chile, Francia, Alemania, Italia y Estado Unidos de América, entre los principales.

- En los dos primeros meses del año, el número de turistas que visitó Arequipa fue de 267 479 acumulando una contracción de 13,7 por ciento al compararla con similar período del año anterior, debido a la variación negativa registrada en el turismo nacional (-17,5 por ciento), contrarrestada parcialmente por el aumento del turismo extranjero en 13,0 por ciento. El **promedio de permanencia** de los turistas nacionales fue de 1,36 días, mientras que de los extranjeros fue de 1,61 días.

GRAFICO N° 5
VARIACIÓN DE ARRIBOS A ESTABLECIMIENTOS DE HOSPEDAJE
(Variación % respecto a similar mes del año anterior)

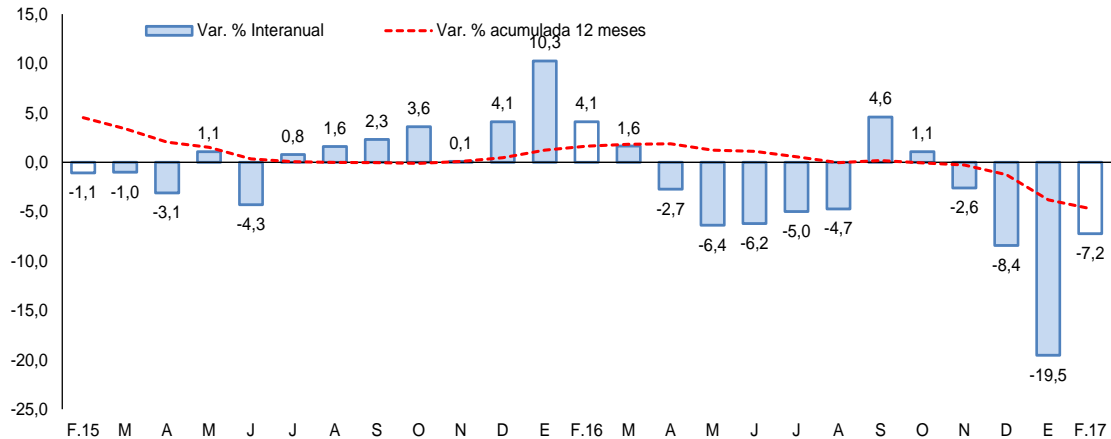

Fuente: Encuesta Mensual a Establecimientos de Hospedaje- MINCETUR.
Elaboración: BCRP, Sucursal Arequipa, Departamento de Estudios Económicos.

II. ASPECTOS LABORALES

1. Empleo

- En el mes de abril, el sector **empleo** se expandió 2,6 por ciento, manteniendo un crecimiento continuo durante doce meses. Este resultado se sustentó en el mayor dinamismo registrado en los sectores extractivos (12,3 por ciento), transporte, almacenamiento y comunicaciones (12,1 por ciento) y, en menor medida, por el sector servicios (0,1 por ciento).
- En los cuatro primeros meses del año, el empleo acumuló un incremento de 2,9 por ciento interanual, debido al desempeño positivo de los sectores de transporte, almacenes y comunicaciones (13,8 por ciento), extractivo (8,9 por ciento), servicios (2,4 por ciento) y comercio (0,1 por ciento); no obstante, la contracción del sector de industria manufacturera (-2,2 por ciento) que atenuó parcialmente el resultado final del sector.

CUADRO N° 7
CIUDAD DE AREQUIPA: ÍNDICE MENSUAL DE EMPLEO EN EMPRESAS PRIVADAS FORMALES
DE 10 Y MÁS TRABAJADORES POR RAMA DE ACTIVIDAD ECONÓMICA 1/
 (Octubre 2010 = 100)

| | Abril | | | Enero - Abril | | |
|--|--------------|--------------|------------|---------------|--------------|------------|
| | 2016 | 2017 | Var. % | 2016 | 2017 | Var. % |
| Extractiva 2/ | 192,4 | 216,1 | 12,3 | 195,7 | 213,0 | 8,9 |
| Industria manufacturera | 103,8 | 103,4 | -0,4 | 105,5 | 103,2 | -2,2 |
| Comercio | 118,5 | 118,2 | -0,2 | 118,1 | 118,2 | 0,1 |
| Transporte, almacenes y comunicaciones | 133,2 | 149,2 | 12,1 | 132,4 | 150,7 | 13,8 |
| Servicios 3/ | 122,9 | 122,9 | 0,1 | 111,1 | 113,8 | 2,4 |
| Total | 122,2 | 125,4 | 2,6 | 118,5 | 122,0 | 2,9 |

Nota: La información corresponde al primer día de cada mes.

1/ Cifras preliminares.

2/ Conformada por las subramas agricultura, pesca y minería.

3/ Conformada por las subramas servicios prestados a empresas, restaurantes y hoteles, establecimientos financieros, enseñanza, servicios sociales y comunales; y electricidad, gas y agua.

Fuente: MTPE - Encuesta Nacional de Variación del Empleo (ENVME)

Elaboración: BCRP, Sucursal Arequipa. Departamento de Estudios Económicos.

GRÁFICO N°6
CIUDAD DE AREQUIPA: EMPLEO FORMAL URBANO EN EMPRESAS DE 10 A MÁS
TRABAJADORES
 (Variación % respecto a similar mes del año anterior)

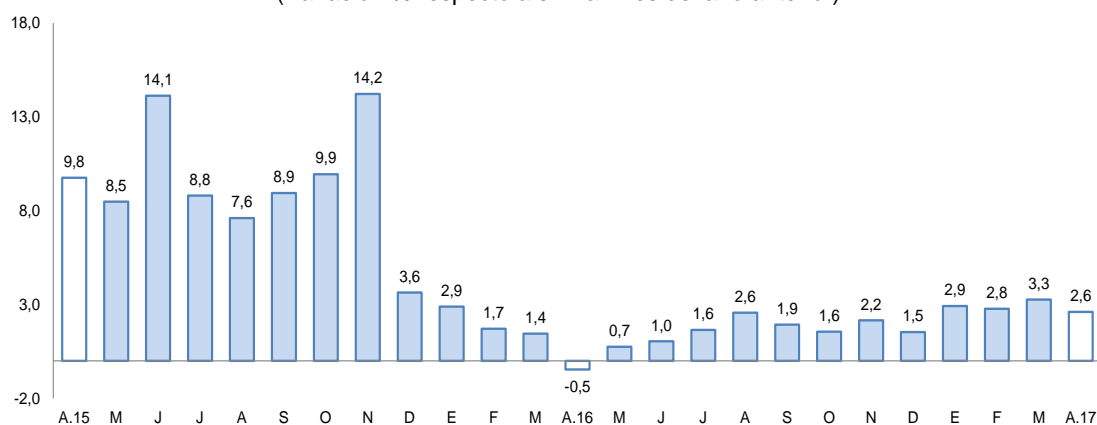

Fuente: Ministerio del Trabajo y Promoción del Empleo.

Elaboración: BCRP, Sucursal Arequipa, Departamento de Estudios Económicos.

III. SECTOR EXTERNO

1. Exportaciones

- En abril, las **exportaciones regionales** registraron US\$ 388,7 millones, con un crecimiento de 1,9 por ciento en el periodo interanual. Este resultado obedeció a mayores envíos de los productos tradicionales (7,2 por ciento), derivados de productos pesqueros (140,9 por ciento) como harina de pescado; y mineros (5,9 por ciento), como cátodos y concentrado de cobre, plata y molibdeno. Por otra parte, se contrajeron los envíos de productos no tradicionales (-34,3 por ciento), por menores embarques de productos agropecuarios (-7,0 por ciento), textiles (-7,7 por ciento) y sidero-metalúrgicos (-89,4 por ciento), entre los principales.
- Entre enero y abril, las exportaciones alcanzaron US\$ 1499,9 millones, incrementándose en 9,2 por ciento respecto a similar periodo del año anterior. Este resultado fue explicado por los mayores envíos de productos tradicionales (13,6 por ciento), básicamente por productos pesqueros (167,1 por ciento), por envíos de harina de pescado; y mineros (13,0 por ciento),

como cobre, plata, molibdeno y zinc. En contraste, se redujeron los envíos de productos no tradicionales (-21,4 por ciento), ante menores embarques de productos sidero-metalúrgicos (-85,8 por ciento), minerales no metálicos (-23,2 por ciento); entre otros.

- Los cuatro **principales países destino** de las exportaciones regionales, entre enero y abril, representaron el 72,3 por ciento; ubicándose en primer lugar la República Popular China (34,3 por ciento), seguido de Estados Unidos de América (15,7 por ciento), Japón (15,7 por ciento) y Suiza (6,6 por ciento). A nivel de productos, a República Popular China fueron enviados minerales de cobre y sus concentrados (83,1 por ciento), a Estados Unidos de América oro en bruto (62,9 por ciento), a Japón minerales de cobre y sus concentrados (99,5 por ciento), y a Suiza oro en bruto (98,9 por ciento).
- La estructura de las exportaciones **a nivel de los principales productos** ofertados, registró a minerales de cobre y sus concentrados con la mayor participación (60,0 por ciento), siendo sus principales mercados de destino la República Popular China (47,6 por ciento), Japón (26,0 por ciento), España (6,5 por ciento), entre otros. Como segundo producto más exportado se registró a oro en bruto con el 19,0 por ciento, y en tercer lugar a cátodos de cobre refinado (3,7 por ciento), entre otros.

CUADRO Nº 8
AREQUIPA: EXPORTACIONES POR GRUPO DE PRODUCTOS 1/
(Valor FOB en millones de US\$)

| TIPO | Abril | | | Enero - Abril | | |
|-----------------------------------|--------------|--------------|--------------|----------------|----------------|--------------|
| | 2016 | 2017 | Var.% | 2016 | 2017 | Var.% |
| PRODUCTOS TRADICIONALES | 333,2 | 357,0 | 7,2 | 1203,3 | 1 366,4 | 13,6 |
| Pesqueros | 3,2 | 7,7 | 140,9 | 4,3 | 11,5 | 167,1 |
| Agrícolas | 0,4 | 0,4 | 7,4 | 1,4 | 1,3 | -6,9 |
| Mineros | 329,6 | 348,9 | 5,9 | 1197,6 | 1353,6 | 13,0 |
| Petróleo y derivados | 0,0 | 0,0 | - | 0,0 | 0,0 | -11,9 |
| PRODUCTOS NO TRADICIONALES | 48,2 | 31,7 | -34,3 | 169,9 | 133,5 | -21,4 |
| Agropecuarios | 9,2 | 8,5 | -7,0 | 37,7 | 38,5 | 2,1 |
| Pesqueros | 1,5 | 0,7 | -55,3 | 4,6 | 5,1 | 9,0 |
| Textiles | 13,4 | 12,4 | -7,7 | 46,0 | 49,4 | 7,4 |
| Maderas y papeles y sus derivados | 0,2 | 0,0 | -87,2 | 0,5 | 0,0 | -91,8 |
| Químicos | 6,1 | 5,8 | -5,3 | 18,4 | 21,2 | 15,1 |
| Minerales no metálicos | 3,1 | 2,3 | -26,7 | 11,0 | 8,5 | -23,2 |
| Sidero-metalúrgicos | 12,0 | 1,3 | -89,4 | 45,5 | 6,5 | -85,8 |
| Metal-mecánicos | 2,4 | 0,6 | -77,1 | 5,2 | 3,8 | -27,2 |
| Otros | 0,3 | 0,2 | -36,5 | 0,8 | 0,5 | -30,1 |
| TOTAL EXPORTACIONES | 381,4 | 388,7 | 1,9 | 1 373,2 | 1 499,9 | 9,2 |

1/ Cifras preliminares.

Fuente: SUNAT.

Elaboración: BCRP - Sucursal Arequipa. Departamento de Estudios Económicos.

IV. CRÉDITO Y DEPÓSITOS

1. Crédito

- Los **créditos** en Arequipa, al finalizar el mes de abril registraron un saldo de S/ 10 041 millones con una variación positiva de 4,6 por ciento al compararlos con abril del año 2016. El Banco de la Nación canalizó el 1,9 por ciento, cuyas colocaciones en moneda nacional determinaron su crecimiento en 2,3 por ciento; Agrobanco participó con el 0,4 por ciento de las colocaciones y reportó una contracción de 15,4 por ciento; la Banca Múltiple canalizó el 65,3 por ciento del crédito total con un incremento en 1,6 por ciento; en tanto, las Instituciones no Bancarias, que participaron con el 32,4 por ciento del total colocado, aumentaron sus saldos en 11,9 por ciento.
- Por **tipo de moneda**, los créditos estuvieron conformados en un 85,5 por ciento por moneda nacional, los que se expandieron en 4,5 por ciento en el período interanual; en tanto, los



créditos de moneda extranjera, representaron el 14,5 por ciento, cuyos saldos registraron un crecimiento de 5,8 por ciento. El **coeficiente de dolarización** de abril de 2017 fue de 14,5 por ciento, lo que significó un ligero incremento de 0,1 puntos porcentuales respecto al registrado en abril de 2016.

CUADRO N° 9
CREDITO DIRECTO
(Saldo en millones de soles)

| | Estructura % | | Abril | | Var.% Nominal Abr-17 / Abr-16 |
|-----------------------------------|--------------|--------------|---------------|--|----------------------------------|
| | Abr-17 | 2016 | 2017 | | |
| Banco de la Nación | 1,9 | 190 | 194 | | 2,3 |
| Agrobanco | 0,4 | 50 | 42 | | -15,4 |
| Banca múltiple | 65,3 | 6 449 | 6 553 | | 1,6 |
| Instituciones no bancarias | 32,4 | 2 906 | 3 251 | | 11,9 |
| Financieras | 10,0 | 952 | 1 001 | | 5,2 |
| Cajas Municipales | 21,7 | 1 896 | 2 175 | | 14,7 |
| Cajas Rurales | 0,7 | 39 | 66 | | 72,2 |
| Edpymes | 0,1 | 20 | 9 | | -53,6 |
| Arrendamiento Financiero | 0,0 | 0 | 0 | | - |
| TOTAL | 100,0 | 9 595 | 10 041 | | 4,6 |
| Empresas | 61,3 | 5 860 | 6 156 | | 5,1 |
| Personas | 38,7 | 3 736 | 3 885 | | 4,0 |
| Consumo | 24,0 | 2 226 | 2 408 | | 8,2 |
| Hipotecario | 14,7 | 1 510 | 1 476 | | -2,2 |
| MN | 85,5 | 8 218 | 8 584 | | 4,5 |
| ME | 14,5 | 1 378 | 1 457 | | 5,8 |
| ME (Millo.US\$) | | 421 | 449 | | 6,7 |

1/ Ajuste en Créditos a Empresas

2/ Debido al redondeo de los datos parciales, los totales pueden diferir de la suma de las partes

Fuente: SBS y AFP

Elaboración: BCRP, Sucursal Arequipa, Departamento de Estudios Económicos

- Según **tipo de crédito**, las mayores colocaciones correspondieron a créditos a empresas, las que canalizaron el 61,3 por ciento y registraron una evolución positiva de 5,1 por ciento. En tanto, los créditos a personas, con el 38,7 por ciento, presentaron una variación positiva de 4,0 por ciento. Al interior de éstos los préstamos de consumo representaron el 24,0 por ciento y registraron una variación positiva de 8,2 por ciento; mientras que los préstamos hipotecarios, con el 14,5 por ciento de participación, mostraron una contracción de 2,2 por ciento en el periodo interanual.

GRAFICO N° 7
VARIACIÓN DEL CREDITO DIRECTO
(Var. % respecto a similar mes del año anterior)

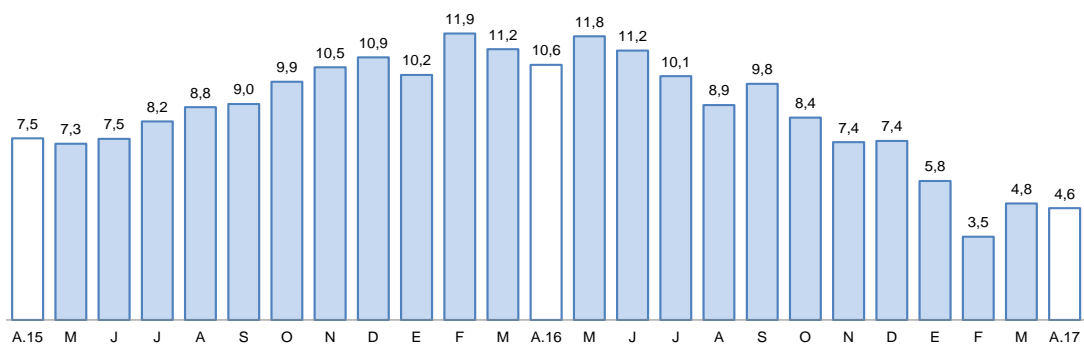

Fuente: Superintendencia de Banca, Seguros y AFP's.

Elaboración: BCRP, Sucursal Arequipa, Departamento de Estudios Económicos.

- La **cartera morosa** correspondiente al mes de marzo de 2017 fue de 3,8 por ciento, presentando una ligera variación positiva de 0,4 por ciento comparada con igual mes del año 2016; correspondiendo las tasas más elevadas de Agrobanco con 5,8 por ciento, Empresas Financieras y EDPYMES con 5,7 por ciento en ambos casos, Cajas Municipales con 5,0 por ciento, Cajas Rurales de Ahorro y Crédito con 4,8 por ciento, y Banca Múltiple con 3,1 por ciento.

GRAFICO N° 8
TASA DE MOROSIDAD 1/
(Porcentaje)

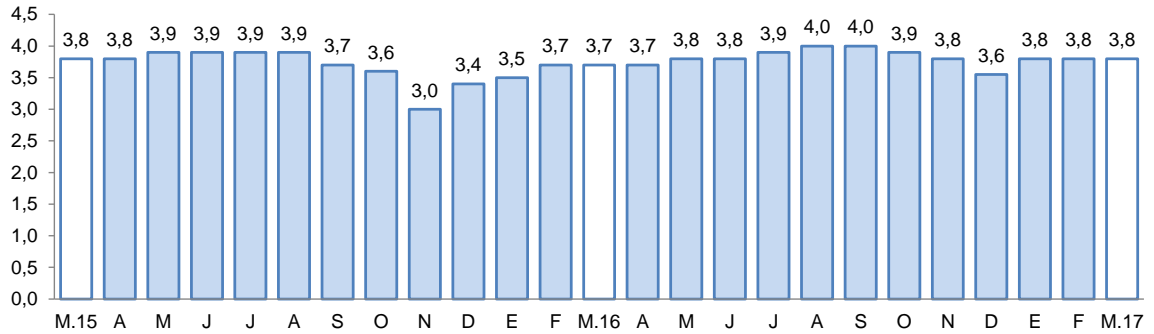

1/ Morosidad = (créditos vencidos + créditos en cobranza judicial) / colocaciones brutas.
Elaboración: BCRP, Sucursal Arequipa, Departamento de Estudios Económicos.

2. Depósitos

- Los **depósitos** registraron un saldo de S/ 8 104 millones, con un crecimiento de 10,1 por ciento al compararlos con igual mes de 2016. A **nivel de su estructura**, el Banco de la Nación captó el 6,9 por ciento de los depósitos totales, cuyos saldos registraron una expansión de 4,2 por ciento; la Banca Múltiple participó con el 58,8 por ciento del total de depósitos, registrando un crecimiento de 8,5 por ciento; en tanto, las Instituciones No Bancarias alcanzaron el 34,3 por ciento, lo que significó una evolución positiva en sus captaciones de 14,1 por ciento.
- Por **tipo de moneda**, los depósitos estuvieron conformados en un 72,2 por ciento por moneda nacional, los que se incrementaron 14,4 por ciento; mientras que en moneda extranjera representaron el 27,8 por ciento, y presentaron un ligero crecimiento de 0,2 por ciento. El **coeficiente de dolarización** de los depósitos en abril fue de 27,8 por ciento, lo que significó 2,7 puntos porcentuales menos respecto a similar mes de 2016.
- Por **modalidad de captación**, tanto los depósitos en ahorros como los depósitos a plazo canalizaron el 40,9 por ciento, cuyos saldos presentaron incrementos de 8,9 por ciento y 13,3 por ciento, respectivamente; en tanto los depósitos a la vista, canalizaron el 18,2 por ciento, y tuvieron una variación positiva de 5,7 por ciento.

**CUADRO N° 10
DEPÓSITOS**
(Saldos en millones de soles)

| | Estructura % Abr-17 | Abril | | Var.% Nominal |
|-----------------------------------|------------------------|--------------|--------------|-----------------|
| | | 2016 | 2017 | Abr-17 / Abr-16 |
| Banco de la Nación | 6,9 | 536 | 559 | 4,2 |
| Banca múltiple | 58,8 | 4 389 | 4 762 | 8,5 |
| Instituciones no bancarias | 34,3 | 2 439 | 2 784 | 14,1 |
| Financieras | 3,7 | 375 | 302 | -19,3 |
| Cajas Municipales | 30,1 | 2 036 | 2 442 | 20,0 |
| Cajas Rurales | 0,5 | 28 | 39 | 36,9 |
| TOTAL | 100,0 | 7 364 | 8 104 | 10,1 |
| Vista | 18,2 | 1 395 | 1 474 | 5,7 |
| Ahorro | 40,9 | 3 044 | 3 316 | 8,9 |
| A plazo | 40,9 | 2 925 | 3 314 | 13,3 |
| MN | 72,2 | 5 119 | 5 855 | 14,4 |
| ME | 27,8 | 2 244 | 2 250 | 0,2 |
| ME (Mill. US\$) | | 686 | 693 | 1,1 |

1/ Debido al redondeo de los datos parciales, los totales pueden diferir de la suma de las partes

Fuente: SBS y AFP

Elaboración: BCRP, Sucursal Arequipa, Departamento de Estudios Económicos.

**GRAFICO N° 9
VARIACIÓN DE LOS DEPÓSITOS**
(Var. % respecto a similar mes del año anterior)

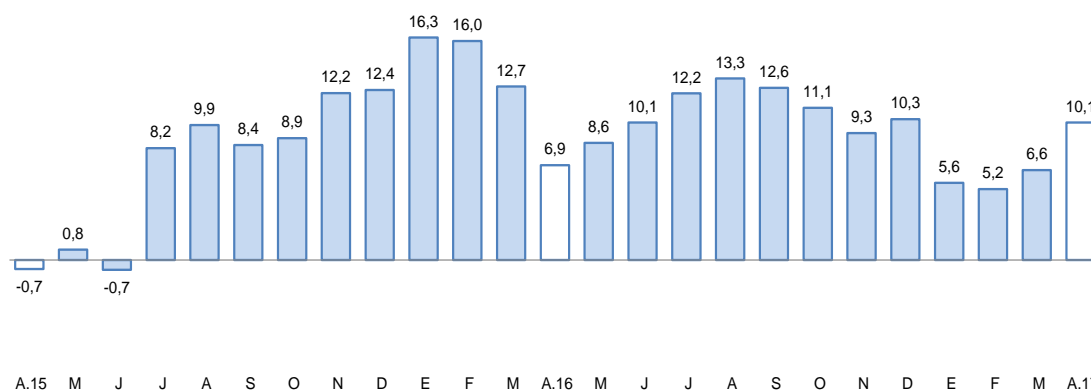

Fuente: Superintendencia de Banca, Seguros y AFP.

Elaboración: BCRP, Sucursal Arequipa, Departamento de Estudios Económicos.

- El ratio **colocaciones/depósitos** en el mes de abril fue de 1,24 por ciento, menor al comparativo anual que fue de 1,30 por ciento.

V. EJECUCION DEL PRESUPUESTO DE GASTOS DEL GOBIERNO GENERAL

1. Ejecución del gasto corriente no financiero

- El **gasto corriente** en el mes de abril 2017 fue de S/ 243 millones, cuyos saldos registraron una variación positiva de 5,0 por ciento, respecto al comparativo, por mayores gastos en los tres niveles de gobierno, especialmente en los rubros de Remuneraciones y Transferencias; acompañado del ligero incremento del rubro de Bienes y Servicios.
- En el Gobierno Nacional se registró una variación positiva de 8,1 por ciento debido al incremento de sus gastos en Remuneraciones (6,3 por ciento), Bienes y Servicios (13,5 por ciento), y Transferencias (8,3 por ciento); en tanto los gobiernos Regional y locales, registraron incrementos del 2,2 por ciento y 2,1 por ciento, respectivamente; especialmente

en Remuneraciones (8,8 por ciento) para el Gobierno Regional y en el rubro de Transferencias (11,7 por ciento) para los gobiernos locales.

- En el período acumulado el gasto corriente fue de S/ 928 millones, con un ligero descenso de 0,4 por ciento respecto al comparativo, debido a menores gastos en los gobiernos Nacional y Regional, en los rubros de Bienes y Servicios y Transferencias; en cambio, se incrementó el gasto en los gobiernos Locales que registraron variaciones positivas de 6,0 por ciento, principalmente en todos los rubros.

CUADRO N°11
AREQUIPA: EJECUCION DEL GASTO CORRIENTE NO FINANCIERO 1/2/
(Millones de soles)

| | Abril | | | Enero-Abril | | |
|-------------------|------------|------------|------------|-------------|------------|-------------|
| | 2016 | 2017 | Var.%real | 2016 | 2017 | Var.%real |
| Gobierno Nacional | 105 | 118 | 8,1 | 442 | 448 | -2,1 |
| Gobierno Regional | 80 | 85 | 2,2 | 319 | 328 | -0,8 |
| Gobiernos locales | 38 | 40 | 2,1 | 139 | 153 | 6,0 |
| Total | 223 | 243 | 5,0 | 900 | 928 | -0,4 |

1/ Información actualizada al 30 de abril de 2017.

2/ Comprende el gasto en remuneraciones, bienes y servicios y pensiones.

Fuente: MEF.

Elaboración: BCRP, Sucursal Arequipa. Departamento de Estudios Económicos.

2. Ejecución del gasto de Capital

- El **gasto de capital**, alcanzó S/ 74 millones, con una variación negativa de 1,2 por ciento frente al comparativo anual, por menores gastos en los Gobiernos Nacional y Locales. En tanto, el Gobierno Regional registró un incremento de 14,7 por ciento, respecto al comparativo de abril de 2016.
- En el período acumulado, el gasto fue de S/ 284 millones, con un incremento de 15,2 por ciento, debido a mayores gastos en los Gobiernos Regional y Locales; destacado el mayor crecimiento del Gobierno Regional, que registró una variación positiva de 101,9 por ciento. En tanto, el gasto del Gobierno Nacional, registró un descenso de 23,7 por ciento en el periodo comparativo.

CUADRO N° 12
AREQUIPA: EJECUCIÓN DEL GASTO DE CAPITAL 1/2/
(Millones de soles)

| | Abril | | | Enero-Abril | | |
|-------------------|-----------|-----------|-------------|-------------|------------|-------------|
| | 2016 | 2017 | Var.%real | 2016 | 2017 | Var.%real |
| Gobierno Nacional | 17 | 17 | -5,2 | 60 | 47 | -23,7 |
| Gobierno Regional | 19 | 23 | 14,7 | 48 | 100 | 101,9 |
| Gobiernos locales | 36 | 34 | -7,7 | 130 | 137 | 1,0 |
| Total | 72 | 74 | -1,2 | 238 | 284 | 15,2 |

1/ Información actualizada al 30 de abril de 2017.

2/ Comprende la adquisición de activos no financieros

Fuente: MEF.

Elaboración: BCRP, Sucursal Arequipa. Departamento de Estudios Económicos.

- La inversión en marzo alcanzó S/ 63 millones, con una caída de 12,2 por ciento frente a igual mes del 2016; debido a menores gastos en los tres niveles de Gobierno, siendo el más representativo el Gobierno Regional con una variación negativa de 23,1 por ciento. En el periodo acumulado la inversión sumó S/. 266 millones y registró un incremento de 10,1 por ciento, al ser mayor el gasto acumulado en los Gobiernos Regional y Locales.

- El avance de la inversión pública fue del 12,6 por ciento del PIM; el Gobierno Nacional tuvo un avance de 8,7 por ciento, mientras que en el Gobierno Regional fue de 10,9 por ciento y en los Gobiernos Locales de 16,8 por ciento.

GRAFICO N° 10
AREQUIPA: VARIACIÓN DE LA INVERSIÓN PÚBLICA
(Variación % real)

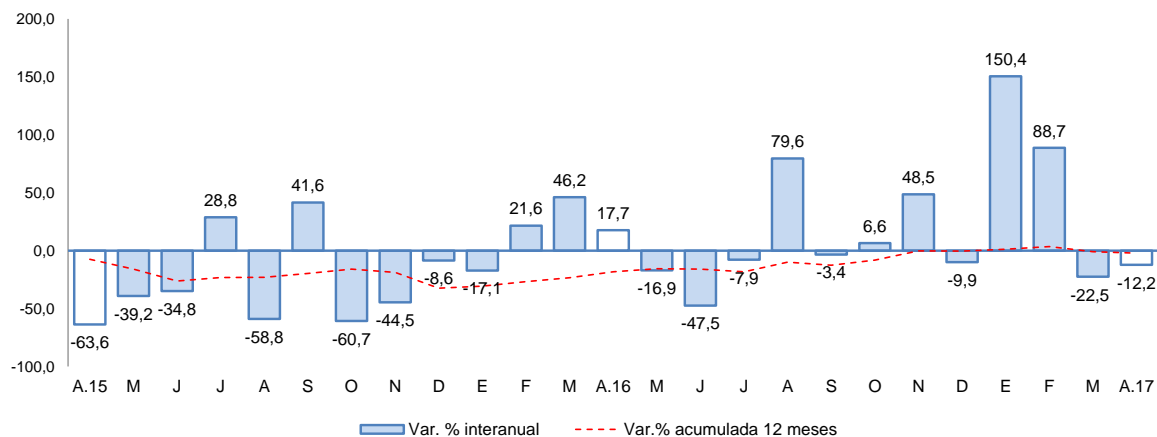

Fuente: MEF.

Elaboración: BCRP, Sucursal Arequipa, Departamento de Estudios Económicos.

- Los principales proyectos que se ejecutaron en los tres niveles de gobierno en el mes fueron:

Por el Gobierno Nacional:

- “Construcción y Mejoramiento de la Carretera Camaná-Div.Quilca-Matarani- Ilo-Tacna”, con una inversión de S/ 8,0 millones.
- “Rehabilitación y Remodelación de la infraestructura Educativa y Equipamiento de la I.E N° 41041 Cristo Rey - Camaná” con S/ 3,7 millones.
- “Mejoramiento de los Servicios del Desembarcadero Pesquero Artesanal – Quilca “, con una inversión de S/ 1,4 millones.

En el Gobierno Regional:

- “Mejoramiento de los servicios de Salud en Cotahuasi- La Unión”, con S/ 7,2 millones.
- “Instalación de la Batería de pozos en Alto Sigwas, Majes - Caylloma” con S/ 2,5 millones.
- “Ampliación y Mejoramiento de sistema de agua potable y alcantarillado en Aplao y Huancarqui - Castilla”, con S/ 1,4 millones.
- “Creación del terminal terrestre en el distrito de Majes provincia de Caylloma-Arequipa”, con S/ 1,04 millones.

Los gobiernos locales:

- “Mejoramiento y Ampliación del sistema de agua potable y alcantarillado en los anexos de Chaparra- Caraveli” con S/ 2,9 millones.
- “Mejoramiento de los Servicios Educativos de las I.E del PP.JJ Generalísimo San Martín en Mariano Melgar - Arequipa” con S/ 1,9 millones.
- “Instalación de redes primarias y secundarias del sistema de agua potable y alcantarillado en las partes latas de Mariano Melgar – Arequipa”, con S/ 1,2 millones.

- “Mejoramiento y ampliación de la vía interconectora de los AAHH Patasagua Alto, Pueblo Joven Alto San José, Santa Rita y Santa Teresa en Tiabaya”, con S/ 950 mil.



VI. ANEXOS



ANEXO 1

AREQUIPA: PRODUCCIÓN AGROPECUARIA 1/
(Toneladas métricas)

| PRODUCTOS | 2016 | | | | | | | | | | 2017 | | | PRODUCTOS |
|--------------------------|---------|---------|---------|---------|---------|---------|---------|---------|---------|---------|---------|---------|---------|--------------------------|
| | MAR | ABR | MAY | JUN | JUL | AGO | SET | OCT | NOV | DIC | ENE | FEB | MAR | |
| AGRICOLA | | | | | | | | | | | | | | AGRICOLA |
| Ají pprika | 419 | 659 | 1 103 | 1 186 | 782 | 596 | 0 | 0 | 0 | 0 | 0 | 0 | 186 | Ají pprika |
| Ajo | 2 074 | 2 796 | 699 | 631 | 1 808 | 4 772 | 5 955 | 8 536 | 19 082 | 9 113 | 2 387 | 1 417 | 1 819 | Ajo |
| Alcachofa | 1 807 | 1 497 | 1 324 | 1 280 | 1 495 | 1 730 | 3 114 | 4 147 | 3 261 | 4 185 | 3 937 | 4 083 | 3 799 | Alcachofa |
| Alfalfa | 254 621 | 249 526 | 238 743 | 230 933 | 223 637 | 244 562 | 235 655 | 238 087 | 226 331 | 237 220 | 237 798 | 231 662 | 220 334 | Alfalfa |
| Arroz | 98 273 | 71 287 | 56 203 | 12 188 | 0 | 0 | 0 | 0 | 0 | 0 | 0 | 10 517 | 95 598 | Arroz |
| Arveja grano verde | 774 | 454 | 263 | 932 | 1 551 | 1 004 | 848 | 551 | 795 | 1 438 | 1 671 | 1 239 | 1 049 | Arveja grano verde |
| Cebolla | 20 558 | 18 989 | 24 539 | 26 829 | 37 288 | 84 059 | 67 827 | 29 036 | 31 832 | 42 591 | 43 898 | 31 113 | 16 811 | Cebolla |
| Frijol grano seco | 26 | 30 | 22 | 44 | 458 | 2 971 | 2 215 | 225 | 250 | 119 | 147 | 188 | 116 | Frijol grano seco |
| Maiz amilceo | 147 | 966 | 3 763 | 1 962 | 206 | 0 | 57 | 62 | 64 | 11 | 0 | 23 | 12 | Maiz amilceo |
| Maiz chala | 43 731 | 40 179 | 50 339 | 51 009 | 55 022 | 49 642 | 61 371 | 57 148 | 58 810 | 61 593 | 66 416 | 65 669 | 62 103 | Maiz chala |
| Maiz choclo | 268 | 194 | 32 | 0 | 3 901 | 12 133 | 10 829 | 8 877 | 3 194 | 330 | 216 | 181 | 536 | Maiz choclo |
| Olivo | 0 | 8 720 | 10 185 | 2 341 | 39 | 0 | 0 | 0 | 0 | 0 | 0 | 0 | 30 | Olivo |
| Organo | 348 | 403 | 425 | 521 | 548 | 543 | 596 | 524 | 613 | 390 | 365 | 467 | 329 | Organo |
| Palto | 1 708 | 2 611 | 2 569 | 1 693 | 86 | 65 | 0 | 0 | 820 | 0 | 1 907 | 2 285 | 247 | Palto |
| Papa | 10 022 | 11 003 | 11 982 | 13 979 | 18 015 | 33 054 | 35 466 | 118 477 | 42 394 | 27 340 | 17 417 | 16 480 | 12 391 | Papa |
| Quinua | 752 | 96 | 102 | 158 | 296 | 273 | 267 | 392 | 619 | 963 | 787 | 369 | 200 | Quinua |
| Tomate | 2 299 | 2 322 | 1 920 | 2 864 | 3 457 | 8 628 | 5 741 | 2 960 | 2 819 | 4 822 | 3 480 | 3 162 | 2 899 | Tomate |
| Trigo | 0 | 0 | 9 | 42 | 97 | 58 | 989 | 3 712 | 4 787 | 1 689 | 10 | 6 | 3 | Trigo |
| Vid | 4 372 | 306 | 0 | 107 | 282 | 562 | 602 | 2 214 | 4 746 | 4 488 | 2 064 | 5 502 | 4 643 | Vid |
| Zanahoria | 5 176 | 3 537 | 3 346 | 3 970 | 5 955 | 5 235 | 4 529 | 5 237 | 5 835 | 6 479 | 8 162 | 7 344 | 3 699 | Zanahoria |
| Zapallo | 7 832 | 3 912 | 1 235 | 3 882 | 5 467 | 6 177 | 3 485 | 5 108 | 1 738 | 1 395 | 2 564 | 4 771 | 6 444 | Zapallo |
| Otros Agrcolas | | | | | | | | | | | | | | Otros Agrcolas |
| Avena forrajera | 164 | 163 | 435 | 967 | 1 151 | 1 482 | 1 277 | 337 | 272 | 350 | 302 | 199 | 235 | Avena forrajera |
| Caa de azcar | 1 634 | 1 115 | 1 050 | 1 847 | 4 143 | 3 818 | 6 245 | 4 800 | 3 985 | 3 985 | 0 | 3 456 | 2 714 | Caa de azcar |
| Caa de azcar (Alcohol) | 356 | 471 | 355 | 353 | 234 | 353 | 236 | 353 | 235 | 353 | 353 | 353 | 236 | Caa de azcar (Alcohol) |
| Cebada forrajera | 264 | 197 | 456 | 741 | 335 | 168 | 249 | 320 | 382 | 363 | 421 | 344 | 299 | Cebada forrajera |
| Frijol Vainita | 290 | 93 | 116 | 23 | 234 | 392 | 446 | 494 | 562 | 480 | 339 | 320 | 390 | Frijol Vainita |
| Haba grano verde | 756 | 483 | 270 | 88 | 415 | 414 | 417 | 228 | 255 | 887 | 1 342 | 1 121 | 999 | Haba grano verde |
| Kiwicha | 29 | 18 | 11 | 33 | 0 | 12 | 19 | 8 | 18 | 49 | 65 | 58 | 49 | Kiwicha |
| Maiz amarillo duro | 40 | 39 | 46 | 408 | 760 | 20 | 0 | 0 | 0 | 11 | 0 | 63 | 0 | Maiz amarillo duro |
| Maiz morado | 57 | 131 | 91 | 27 | 0 | 156 | 322 | 613 | 338 | 132 | 55 | 151 | 146 | Maiz morado |
| Tuna | 1 750 | 851 | 624 | 0 | 0 | 0 | 0 | 0 | 0 | 0 | 256 | 1 135 | 1 870 | Tuna |
| PECUARIO | | | | | | | | | | | | | | PECUARIO |
| Carne de ave | 10 144 | 11 225 | 12 411 | 13 008 | 13 676 | 12 568 | 12 594 | 12 403 | 12 099 | 13 265 | 12 390 | 11 387 | 12 070 | Carne de ave |
| Carne de ovino | 142 | 151 | 140 | 142 | 147 | 153 | 135 | 147 | 153 | 145 | 132 | 144 | 183 | Carne de ovino |
| Carne de porcino | 939 | 945 | 974 | 978 | 995 | 1 013 | 997 | 1 017 | 999 | 1 030 | 956 | 969 | 960 | Carne de porcino |
| Carne de vacuno | 492 | 475 | 559 | 549 | 585 | 564 | 592 | 692 | 670 | 648 | 616 | 499 | 448 | Carne de vacuno |
| Carne de caprino | 7 | 9 | 9 | 10 | 10 | 12 | 10 | 9 | 9 | 8 | 7 | 7 | 11 | Carne de caprino |
| Carne de alpaca | 103 | 87 | 82 | 87 | 81 | 103 | 107 | 111 | 113 | 104 | 115 | 102 | 105 | Carne de alpaca |
| Carne de llama | 29 | 26 | 28 | 31 | 35 | 45 | 43 | 46 | 53 | 55 | 32 | 31 | 30 | Carne de llama |
| Huevo | 989 | 1 034 | 1 085 | 1 099 | 1 077 | 1 022 | 1 043 | 1 028 | 1 039 | 1 015 | 989 | 928 | 948 | Huevo |
| Leche | 29 654 | 29 136 | 30 426 | 28 756 | 29 930 | 30 103 | 29 339 | 29 662 | 28 953 | 29 310 | 28 850 | 27 954 | 30 580 | Leche |
| Otros Pecuarios | | | | | | | | | | | | | | Otros Pecuarios |
| Lana | 9 | 0 | 0 | 0 | 0 | 0 | 0 | 0 | 10 | 13 | 16 | 16 | 9 | Lana |
| Fibra de alpaca | 41 | 0 | 0 | 0 | 0 | 0 | 0 | 11 | 46 | 48 | 63 | 61 | 30 | Fibra de alpaca |
| Fibra de llama | 7 | 0 | 0 | 0 | 0 | 0 | 0 | 0 | 7 | 8 | 10 | 12 | 5 | Fibra de llama |

1/ Cifras preliminares

Fuente: Ministerio de Agricultura y Gerencia Regional de Agricultura y Riego - Arequipa.
Elaboracin: BCRP - Sucursal Arequipa. Departamento de Estudios Econmicos.



ANEXO 2

**AREQUIPA: EXTRACCIÓN DE ESPECIES HIDROBIOLÓGICAS 1/
(Toneladas métricas)**

| ESPECIES | 2016 | | | | | | | | | 2017 | | | | ESPECIES |
|---------------|---------------|---------------|---------------|--------------|---------------|--------------|--------------|--------------|--------------|--------------|---------------|---------------|---------------|---------------|
| | ABR | MAY | JUN | JUL | AGO | SET | OCT | NOV | DIC | ENE | FEB | MAR | ABR | |
| CHD 2/ | 507 | 2 081 | 3 654 | 7 548 | 5 665 | 1 151 | 1 252 | 1 606 | 1 560 | 1 748 | 2 038 | 1 592 | 1 918 | CHD 2/ |
| 1. Fresco | 447 | 1 851 | 3 413 | 7 256 | 5 573 | 1 065 | 1 152 | 1 520 | 1 489 | 1 389 | 1 661 | 1 415 | 1 734 | 1. Fresco |
| 2. Congelado | 60 | 230 | 241 | 292 | 91 | 86 | 100 | 86 | 71 | 360 | 377 | 176 | 184 | 2. Congelado |
| CHI 3/ | 11 070 | 67 446 | 34 512 | 2 753 | 25 308 | 0 | 0 | 0 | 0 | 1 509 | 18 660 | 18 739 | 20 619 | CHI 3/ |

1/ Cifras preliminares

2/ Consumo Humano Directo

3/ Consumo Humano Indirecto

Fuente: Gerencia Regional de la Producción-Arequipa.

Elaboración: BCRP - Sucursal Arequipa. Departamento de Estudios Económicos.



ANEXO 3

AREQUIPA: PRODUCCIÓN MINERA 1/

| PRODUCTOS | 2016 | | | | | | | | | 2017 | | | | PRODUCTOS |
|-------------------------|--------|--------|--------|--------|--------|--------|--------|--------|--------|--------|--------|--------|--------|-------------------------|
| | ABR | MAY | JUN | JUL | AGO | SET | OCT | NOV | DIC | ENE | FEB | MAR | ABR | |
| MINERÍA METÁLICA | | | | | | | | | | | | | | MINERÍA METÁLICA |
| Cobre (TMF) | 42 877 | 45 247 | 43 459 | 41 967 | 42 113 | 41 193 | 45 495 | 45 467 | 47 532 | 43 238 | 40 875 | 39 731 | 40 671 | Cobre (TMF) |
| Oro (KGF) | 1 163 | 1 204 | 1 126 | 1 278 | 1 280 | 1 260 | 1 361 | 1 507 | 1 434 | 1 316 | 1 404 | 1 415 | 1 423 | Oro (KGF) |
| Plata (KGF) | 24 777 | 25 185 | 23 329 | 24 655 | 25 011 | 23 724 | 24 349 | 25 229 | 22 446 | 19 581 | 17 163 | 16 079 | 16 752 | Plata (KGF) |
| Plomo (TMF) | 1 604 | 1 679 | 1 560 | 1 411 | 1 424 | 1 501 | 1 340 | 1 426 | 1 427 | 1 237 | 1 430 | 1 312 | 1 305 | Plomo (TMF) |
| Zinc (TMF) | 2 158 | 2 256 | 2 170 | 2 162 | 2 139 | 2 237 | 2 042 | 2 070 | 2 336 | 1 931 | 2 160 | 2 124 | 2 096 | Zinc (TMF) |
| Molibdeno (TMF) | 665 | 636 | 776 | 741 | 860 | 706 | 1 018 | 843 | 1 184 | 1 062 | 1 000 | 865 | 726 | Molibdeno (TMF) |

1/ Cifras preliminares

Fuente: Ministerio de Energía y Minas.

Elaboración: BCRP - Sucursal Arequipa. Departamento de Estudios Económicos.

ANEXO 4

AREQUIPA: ÍNDICE DE PRODUCCIÓN MANUFACTURERA 1/
(índice 1994=100,0)

| DESCRIPCIÓN | 2016 | | | | | | | | | 2017 | | | | |
|---------------------------------|--------------|--------------|--------------|--------------|--------------|--------------|--------------|--------------|--------------|--------------|--------------|--------------|--------------|---------------------------------|
| | ABR | MAY | JUN | JUL | AGO | SET | OCT | NOV | DIC | ENE | FEB | MAR | ABR | |
| MANUFACTURA PRIMARIA | 184,2 | 193,1 | 191,3 | 146,1 | 175,4 | 172,1 | 183,7 | 171,0 | 178,4 | 176,9 | 172,9 | 161,7 | 148,9 | MANUFACTURA PRIMARIA |
| Conservas y Cong. De pescado | 111,4 | 529,1 | 448,6 | 544,5 | 256,8 | 0,0 | 194,9 | 216,6 | 139,2 | 676,6 | 779,1 | 433,5 | 467,8 | Conservas y Cong. De pescado |
| Harina y Aceite de pescado | 35,2 | 79,3 | 94,6 | 6,4 | 49,1 | 0,0 | 0,0 | 0,0 | 0,0 | 7,7 | 69,5 | 70,0 | 76,9 | Harina y Aceite de pescado |
| Productos de cobre | 285,7 | 264,3 | 252,1 | 233,6 | 259,1 | 290,7 | 307,0 | 285,3 | 299,0 | 282,7 | 232,7 | 219,1 | 192,2 | Productos de cobre |
| MANUFACTURA NO PRIMARIA | 270,9 | 238,3 | 254,2 | 246,7 | 279,5 | 280,2 | 258,1 | 275,7 | 268,8 | 236,6 | 247,0 | 257,4 | 246,1 | MANUFACTURA NO PRIMARIA |
| Productos lácteos | 83,9 | 79,6 | 75,7 | 58,8 | 58,6 | 72,7 | 34,0 | 58,2 | 69,8 | 64,2 | 57,1 | 65,7 | 64,3 | Productos lácteos |
| Molinería | 168,8 | 156,5 | 153,0 | 150,9 | 176,3 | 191,1 | 176,3 | 159,2 | 115,2 | 124,9 | 139,1 | 182,4 | 160,0 | Molinería |
| Cerveza y malta | 281,3 | 120,0 | 293,6 | 257,5 | 313,9 | 332,3 | 308,3 | 350,6 | 318,5 | 297,3 | 288,2 | 300,0 | 271,8 | Cerveza y malta |
| Bebidas No alcohólicas | 1107,0 | 1085,9 | 888,4 | 932,5 | 1206,3 | 1094,2 | 1168,6 | 1325,3 | 1409,2 | 851,5 | 1082,9 | 1027,5 | 977,5 | Bebidas No alcohólicas |
| Hilatura de fibras textiles | 402,0 | 427,0 | 402,9 | 289,4 | 256,9 | 272,2 | 237,9 | 249,6 | 253,8 | 288,8 | 314,1 | 299,5 | 316,8 | Hilatura de fibras textiles |
| Prendas de vestir | 71,1 | 67,9 | 70,0 | 79,5 | 75,1 | 79,8 | 83,1 | 60,4 | 56,3 | 62,6 | 76,5 | 76,9 | 73,7 | Prendas de vestir |
| Pinturas, barnices y lacas | 187,8 | 196,9 | 158,9 | 192,1 | 224,9 | 211,2 | 216,9 | 246,2 | 249,3 | 134,7 | 164,6 | 151,4 | 182,3 | Pinturas, barnices y lacas |
| Fabricación productos plásticos | 1519,2 | 1123,5 | 1099,6 | 1042,4 | 1574,8 | 1196,6 | 1509,6 | 1036,1 | 1484,2 | 1311,0 | 1307,8 | 1279,2 | 990,0 | Fabricación productos plásticos |
| Cemento | 897,5 | 897,7 | 830,8 | 976,0 | 1105,6 | 1022,4 | 1010,4 | 1027,4 | 1016,7 | 848,9 | 883,4 | 886,9 | 874,5 | Cemento |
| Lápices y conexos | 38,7 | 46,7 | 64,5 | 79,9 | 100,6 | 102,9 | 125,5 | 121,6 | 113,4 | 93,0 | 71,0 | 55,4 | 66,1 | Lápices y conexos |
| TOTAL | 249,1 | 226,9 | 238,4 | 221,4 | 253,3 | 253,0 | 239,4 | 249,4 | 246,0 | 221,6 | 228,4 | 233,3 | 221,7 | TOTAL |

1/ Cifras preliminares

Fuente: Empresas Industriales

Elaboración: BCRP.Sucursal Arequipa. Departamento de Estudios Económicos



ANEXO 5

AREQUIPA: ÍNDICE DE PRODUCCIÓN MANUFACTURERA 1/
(Variación porcentual)

| DESCRIPCIÓN | 2016 | | | | | | | | | 2017 | | | | |
|---------------------------------|-------------|--------------|-------------|--------------|-------------|-------------|-------------|-------------|--------------|--------------|-------------|--------------|--------------|---------------------------------|
| | ABR | MAY | JUN | JUL | AGO | SET | OCT | NOV | DIC | ENE | FEB | MAR | ABR | |
| MANUFACTURA PRIMARIA | 26,0 | -21,3 | -3,8 | -20,0 | 3,6 | 2,1 | 8,0 | 7,6 | 7,8 | 7,6 | 8,3 | -4,5 | -19,2 | MANUFACTURA PRIMARIA |
| Conservas y Cong. De pescado | -49,3 | -10,9 | -2,7 | 34,4 | -38,5 | -100,0 | -79,1 | -2,8 | -45,8 | 408,6 | 109,8 | 118,9 | 320,0 | Conservas y Cong. De pescado |
| Harina y Aceite de pescado | 3235,3 | -63,6 | -26,1 | -91,8 | 12096,1 | -100,0 | 0,0 | 0,0 | 0,0 | 0,0 | 0,0 | 0,0 | 118,4 | Harina y Aceite de pescado |
| Productos de cobre | 17,7 | 2,4 | 4,0 | -6,2 | -7,1 | 6,8 | 12,8 | 7,7 | 8,6 | 2,6 | -11,7 | -22,5 | -32,7 | Productos de cobre |
| MANUFACTURA NO PRIMARIA | 10,2 | -8,3 | 11,5 | -2,1 | 4,7 | 1,5 | -8,3 | -2,2 | -8,1 | -14,1 | -2,1 | -11,3 | -9,1 | MANUFACTURA NO PRIMARIA |
| Productos lácteos | 3,7 | 9,0 | 0,9 | -10,3 | -21,0 | -23,5 | -64,8 | -29,4 | -18,8 | -0,5 | -23,1 | -31,6 | -23,3 | Productos lácteos |
| Molinería | 7,6 | -22,6 | 63,8 | -18,0 | 6,3 | 8,2 | -9,1 | 20,5 | -11,6 | -15,0 | 2,3 | 0,2 | -5,2 | Molinería |
| Cerveza y malta | 0,0 | -56,2 | 29,2 | -11,7 | -5,6 | 5,8 | 10,2 | 7,5 | 1,4 | -4,2 | 12,8 | -14,0 | -3,4 | Cerveza y malta |
| Bebidas No alcohólicas | 3,0 | 8,1 | -6,5 | -14,7 | 0,6 | -8,3 | -12,9 | 2,7 | -7,8 | -38,3 | -10,6 | -10,2 | -11,7 | Bebidas No alcohólicas |
| Hilatura de fibras textiles | 10,4 | 13,5 | 2,8 | -17,7 | -2,0 | 19,5 | -17,0 | -18,4 | -16,1 | -17,3 | -13,1 | -24,5 | -21,2 | Hilatura de fibras textiles |
| Prendas de vestir | -10,2 | -16,6 | -11,5 | 3,0 | 6,2 | 11,0 | 14,9 | -7,4 | -18,3 | -18,0 | -5,1 | -1,0 | 3,7 | Prendas de vestir |
| Pinturas, barnices y lacas | 16,5 | 11,2 | -11,3 | 18,6 | 7,6 | -4,0 | 8,1 | 20,5 | 4,2 | -42,6 | -22,1 | 4,6 | -3,0 | Pinturas, barnices y lacas |
| Fabricación productos plásticos | 53,5 | 31,7 | 29,6 | 30,9 | 91,7 | -14,2 | 8,2 | -21,1 | 1,4 | -17,7 | 9,0 | 14,0 | -34,8 | Fabricación productos plásticos |
| Cemento | 23,6 | 6,4 | 4,6 | 22,9 | 19,0 | 5,0 | 4,7 | -2,1 | -7,7 | -12,5 | 2,4 | -2,0 | -2,6 | Cemento |
| Lápices y conexos | -14,4 | 23,9 | 64,7 | 98,1 | 118,0 | 92,6 | 106,8 | 68,7 | 31,9 | -8,7 | -8,4 | -12,0 | 70,6 | Lápices y conexos |
| TOTAL | 8,6 | -10,8 | 9,9 | -8,8 | -2,0 | -1,0 | -7,5 | -3,0 | -10,3 | -10,5 | -0,3 | -10,2 | | TOTAL |

1/ Cifras preliminares

Fuente: Empresas Industriales

Elaboración: BCRP.Sucursal Arequipa. Departamento de Estudios Económicos



ANEXO 6

**AREQUIPA: EXPORTACIONES POR TIPO DE PRODUCTO 1/
(Valor FOB - Millones de US\$)**

| DESCRIPCIÓN | 2016 | | | | | | | | | 2017 | | | | DESCRIPCIÓN |
|-----------------------------------|--------------|--------------|--------------|--------------|--------------|--------------|--------------|--------------|--------------|--------------|--------------|--------------|--------------|-----------------------------------|
| | ABR | MAY | JUN | JUL | AGO | SET | OCT | NOV | DIC | ENE | FEB | MAR | ABR | |
| PRODUCTOS TRADICIONALES | 333,2 | 326,1 | 281,8 | 355,9 | 357,9 | 309,5 | 370,0 | 349,0 | 375,5 | 313,2 | 328,9 | 367,1 | 357,0 | PRODUCTOS TRADICIONALES |
| Agropecuario | 0,4 | 0,4 | 0,2 | 0,5 | 0,1 | 0,5 | 0,3 | 0,3 | 0,4 | 0,1 | 0,3 | 0,4 | 0,4 | Agropecuario |
| Pesquero | 3,2 | 2,2 | 16,7 | 8,3 | 1,1 | 3,1 | 0,5 | 0,0 | 0,0 | 0,0 | 0,0 | 3,9 | 7,7 | Pesquero |
| Minero | 329,6 | 323,4 | 265,0 | 347,2 | 356,8 | 305,9 | 369,2 | 348,7 | 375,1 | 313,1 | 328,6 | 362,9 | 348,9 | Minero |
| Petróleo y Derivados | 0,0 | 0,0 | 0,0 | 0,0 | 0,0 | 0,0 | 0,0 | 0,0 | 0,0 | 0,0 | 0,0 | 0,0 | 0,0 | Petróleo y Derivados |
| PRODUCTOS NO TRADICIONALES | 48,2 | 46,9 | 44,2 | 39,3 | 44,8 | 38,6 | 36,3 | 35,0 | 43,1 | 32,4 | 28,0 | 41,5 | 31,7 | PRODUCTOS NO TRADICIONALES |
| Agropecuario | 9,2 | 7,0 | 8,1 | 10,9 | 11,8 | 9,1 | 10,0 | 13,3 | 19,5 | 9,8 | 8,3 | 11,9 | 8,5 | Agropecuario |
| Textiles | 13,4 | 12,8 | 12,7 | 13,7 | 14,6 | 12,8 | 10,7 | 9,5 | 10,6 | 11,4 | 10,1 | 15,5 | 12,4 | Textiles |
| Pesquero | 1,5 | 0,4 | 1,0 | 0,7 | 1,1 | 0,4 | 0,2 | 0,8 | 1,8 | 1,9 | 0,7 | 1,8 | 0,7 | Pesquero |
| Mineral no Metálico | 3,1 | 3,1 | 2,8 | 3,4 | 3,9 | 3,3 | 2,8 | 3,2 | 2,0 | 1,4 | 2,3 | 2,5 | 2,3 | Mineral no Metálico |
| Siderurgico | 12,0 | 15,4 | 13,4 | 5,4 | 6,2 | 6,8 | 6,0 | 1,8 | 2,3 | 1,9 | 1,6 | 1,7 | 1,3 | Siderurgico |
| Metal Mecánico | 2,4 | 3,2 | 1,7 | 0,6 | 1,0 | 0,6 | 0,7 | 0,4 | 0,7 | 1,2 | 0,6 | 1,5 | 0,6 | Metal Mecánico |
| Químico | 6,1 | 4,6 | 4,1 | 4,2 | 5,7 | 5,2 | 5,5 | 5,6 | 5,9 | 4,7 | 4,3 | 6,5 | 5,8 | Químico |
| Maderas y Papel | 0,2 | 0,1 | 0,1 | 0,1 | 0,1 | 0,1 | 0,0 | 0,1 | 0,0 | 0,0 | 0,0 | 0,0 | 0,0 | Maderas y Papel |
| Diversos | 0,3 | 0,1 | 0,4 | 0,4 | 0,3 | 0,4 | 0,3 | 0,3 | 0,3 | 0,1 | 0,1 | 0,1 | 0,2 | Diversos |
| TOTAL | 381,4 | 373,0 | 326,0 | 395,2 | 402,7 | 348,1 | 406,3 | 384,0 | 418,6 | 345,6 | 356,9 | 408,6 | 388,7 | TOTAL |

1/ Cifras preliminares

Fuente: SUNAT.

Elaboración: BCRP - Sucursal Arequipa. Departamento de Estudios Económicos.



ANEXO 7

AREQUIPA: ESTRUCTURA DE EXPORTACIONES POR PRINCIPALES PAÍSES DE DESTINO
ENERO - ABRIL
(Valor FOB - Millones de US\$)

| País | Principales Productos | % del Total | Valor FOB acumulado | Estructura % por país |
|-----------------------|---|--------------|---------------------|-----------------------|
| RP China | | 34,3 | 514,8 | 100,0% |
| | Minerales de cobre y sus concentrados | | 427,7 | 83,1% |
| | Cátodos de cobre refinado | | 46,7 | 9,1% |
| | Pelo fino de alpaca o llama | | 12,8 | 2,5% |
| | Harina de pescado o de crustáceos | | 10,7 | 2,1% |
| | Minerales de plata y sus concentrados | | 5,2 | 1,0% |
| | Otros | | 11,7 | 2,3% |
| Estados Unidos | | 15,7 | 236,0 | 100,0% |
| | Oro en las demás formas en bruto | | 148,5 | 62,9% |
| | Minerales de molibdeno y sus concentrados | | 51,3 | 21,7% |
| | Cátodos de cobre refinado | | 8,9 | 3,8% |
| | Alcachofas | | 5,5 | 2,3% |
| | Otros | | 21,7 | 9,2% |
| Japón | | 15,7 | 235,0 | 100,0% |
| | Minerales de cobre y sus concentrados | | 233,9 | 99,5% |
| | Pelo fino de alpaca o llama | | 0,6 | 0,2% |
| | Hilados de Pelo Fino | | 0,2 | 0,1% |
| | Otros | | 0,4 | 0,2% |
| Suiza | | 6,6 | 99,0 | 100,0% |
| | Oro en las demás formas en bruto | | 98,9 | 99,9% |
| | los demás suéteres con cuello de cisne | | 0,0 | 0,0% |
| | Hilados de lana o pelo fino | | 0,0 | 0,0% |
| | Suéteres cárdigan | | 0,0 | 0,0% |
| | Otros | | 0,0 | 0,0% |
| España | | 4,3 | 64,4 | 100,0% |
| | Minerales de cobre y sus concentrados | | 58,8 | 91,3% |
| | Alcachofas | | 3,1 | 4,8% |
| | Otros | | 2,5 | 3,9% |
| India | | 4,0 | 60,0 | 100,0% |
| | Minerales de cobre y sus concentrados | | 57,3 | 95,5% |
| | Otros | | 2,7 | 4,5% |
| Otros | | 19,4 | 290,6 | |
| TOTAL | | 100,0 | 1499,9 | |

Fuente: SUNAT

Elaboración: BCRP - Sucursal Arequipa. Departamento de Estudios Económicos.

ANEXO 8

AREQUIPA: ESTRUCTURA DE EXPORTACIONES POR PRINCIPALES PRODUCTOS
ENERO - ABRIL
(Valor FOB - Millones de US\$)

| Producto | % del Total | Valor FOB acumulado | Estructura % por país |
|--|--------------|---------------------|-----------------------|
| Minerales de Cobre y sus concentrados | 60,0 | 899,3 | 100,0% |
| RP China | | 427,7 | 47,6% |
| Japón | | 233,9 | 26,0% |
| España | | 58,8 | 6,5% |
| Otros | | 178,9 | 19,9% |
| Oro en las demás formas en bruto | 19,0 | 284,3 | 93,9% |
| Estados Unidos | | 148,5 | 52,3% |
| Suiza | | 98,9 | 34,8% |
| Canadá | | 19,5 | 6,9% |
| Otros | | 17,3 | 6,1% |
| Cátodos de cobre refinado | 3,7 | 55,6 | 100,0% |
| RP China | | 46,7 | 83,9% |
| Otros | | 8,9 | 16,1% |
| Minerales de molibdeno y sus concentrados | 3,4 | 51,3 | 100,0% |
| Estados Unidos | | 51,3 | 100,0% |
| Otros | | 0,0 | 0,0% |
| Minerales de plata y sus concentrados | 2,8 | 41,3 | 100,0% |
| Canadá | | 25,9 | 62,6% |
| Corea del Sur | | 10,3 | 24,9% |
| Otros | | 5,2 | 12,5% |
| Pelo fino de alpaca o llama | 1,3 | 20,1 | 100,0% |
| RP China | | 12,8 | 63,4% |
| Otros | | 7,4 | 36,6% |
| Minerales de zinc y sus concentrados | 1,0 | 14,7 | 100,0% |
| Corea del Sur | | 14,7 | 100,0% |
| Otros | | 0,0 | 0,0% |
| Harina de pescado o de crustáceos | 0,8 | 11,5 | 98,7% |
| RP China | | 10,7 | 93,3% |
| China taiwan | | 0,6 | 5,4% |
| Otros | | 0,2 | 1,3% |
| Otros | 8,1 | 121,7 | |
| TOTAL | 100,0 | 1499,9 | |

Fuente: SUNAT

Elaboración: BCRP - Sucursal Arequipa. Departamento de Estudios Económicos.



ANEXO 9

AREQUIPA: IMPORTACIONES POR EL PUERTO DE MATARANI 1/
(Valor FOB - Millones de US\$)

| DESCRIPCIÓN | 2016 | | | | | | | | | 2017 | | | | DESCRIPCIÓN |
|--|-------------|-------------|-------------|-------------|-------------|-------------|-------------|-------------|-------------|-------------|--------------|-------------|-------------|--|
| | ABR | MAY | JUN | JUL | AGO | SET | OCT | NOV | DIC | ENE | FEB | MAR | ABR | |
| I. BIENES DE CONSUMO | 2,8 | 2,1 | 0,8 | 1,0 | 3,0 | 4,0 | 1,8 | 2,9 | 3,1 | 2,3 | 3,4 | 4,0 | 1,9 | I. BIENES DE CONSUMO |
| Bienes de Consumo no Duradero | 2,7 | 1,8 | 0,7 | 0,9 | 2,5 | 3,8 | 1,7 | 2,6 | 2,8 | 1,4 | 3,2 | 3,3 | 1,7 | Bienes de Consumo no Duradero |
| Bienes de Consumo Duradero | 0,1 | 0,3 | 0,1 | 0,1 | 0,5 | 0,3 | 0,1 | 0,3 | 0,3 | 0,9 | 0,2 | 0,7 | 0,2 | Bienes de Consumo Duradero |
| II. INSUMOS | 49,8 | 53,2 | 72,6 | 49,2 | 60,0 | 64,3 | 65,7 | 56,5 | 37,1 | 62,0 | 78,1 | 71,6 | 65,3 | II. INSUMOS |
| Combustibles, Lubricantes y Conexos | 33,5 | 31,4 | 35,8 | 29,8 | 29,8 | 40,2 | 34,5 | 34,8 | 30,0 | 25,4 | 47,4 | 31,0 | 33,7 | Combustibles, Lubricantes y Conexos |
| Materias Primas para la Agricultura | 2,4 | 2,3 | 4,1 | 3,7 | 5,3 | 3,7 | 7,4 | 8,0 | 2,0 | 4,3 | 4,2 | 2,3 | 8,4 | Materias Primas para la Agricultura |
| Materias Primas para la Industria | 13,8 | 19,6 | 32,7 | 15,6 | 24,9 | 20,4 | 23,7 | 13,8 | 5,1 | 32,3 | 26,5 | 38,3 | 23,3 | Materias Primas para la Industria |
| III. BIENES DE CAPITAL Y MATERIALES DE CONSTRUCCIÓN | 18,4 | 9,6 | 22,8 | 18,3 | 13,8 | 14,1 | 15,1 | 7,3 | 5,5 | 27,3 | 23,1 | 6,3 | 20,4 | III. BIENES DE CAPITAL Y MATERIALES DE CONSTRUCCIÓN |
| Materiales de Construcción | 3,2 | 1,3 | 3,2 | 0,6 | 0,7 | 1,5 | 2,3 | 3,8 | 0,4 | 0,9 | 17,7 | 1,3 | 1,9 | Materiales de Construcción |
| Bienes de Capital para la Agricultura | 0,1 | 0,1 | 0,1 | 0,0 | 0,0 | 0,0 | 0,1 | 0,0 | 0,0 | 0,0 | 0,0 | 0,0 | 0,0 | Bienes de Capital para la Agricultura |
| Bienes de Capital para la Industria | 4,2 | 4,3 | 12,7 | 10,4 | 1,8 | 8,8 | 4,2 | 2,7 | 2,3 | 24,2 | 5,0 | 4,0 | 14,6 | Bienes de Capital para la Industria |
| Equipos de Transporte | 10,9 | 3,9 | 6,9 | 7,3 | 11,3 | 3,9 | 8,5 | 0,7 | 2,8 | 2,2 | 0,4 | 0,9 | 3,9 | Equipos de Transporte |
| TOTAL | 71,0 | 64,9 | 96,2 | 68,4 | 76,8 | 82,4 | 82,7 | 66,6 | 45,7 | 91,6 | 104,6 | 81,9 | 87,7 | TOTAL |

1/ Cifras preliminares

Fuente: SUNAT.

Elaboración: BCRP - Sucursal Arequipa. Departamento de Estudios Económicos.

ANEXO 10

AREQUIPA: ESTRUCTURA DE IMPORTACIONES POR PRINCIPALES PAÍSES DE DESTINO

ENERO - ABRIL

(Valor FOB - Millones de US\$)

| País | Principales Productos | % del Total | Valor FOB acumulado | Estructura % por país |
|-----------------------|---|--------------|---------------------|-----------------------|
| Estados Unidos | | 39,8 | 145,6 | 100,0% |
| | Diesel 2 | | 84,8 | 58,3% |
| | Máquinas cuya superestructura pueda girar 360° | | 20,9 | 14,4% |
| | Abonos, fosfato diatómico | | 5,1 | 3,5% |
| | Los demás azúcares | | 4,8 | 3,3% |
| | Volquetes automotores | | 3,2 | 2,2% |
| | Otros | | 26,7 | 18,3% |
| Singapur | | 16,2 | 59,3 | 100,0% |
| | Diesel 2 | | 46,7 | 78,8% |
| | Los demás abonos minerales o químicos nitrogenados. | | 5,5 | 9,3% |
| | Nitrato de amonio para uso minero (grado año) | | 3,2 | 5,3% |
| | Otros | | 3,9 | 6,6% |
| Chile | | 7,6 | 27,9 | 100,0% |
| | Las demás barras, laminadas en caliente de los demás aceros | | 17,5 | 62,5% |
| | Las demás manufacturas de hierro o acero (Bolas para molinos) | | 6,3 | 22,7% |
| | Otros | | 4,1 | 14,7% |
| Uruguay | | 6,7 | 24,7 | 100,0% |
| | Maíz duro amarillo | | 12,0 | 48,7% |
| | Los demás trigos | | 9,8 | 39,7% |
| | Los demás habas (porotos, frijoles, fréjoles) | | 2,8 | 11,3% |
| | Otros | | 0,1 | 0,3% |
| Suiza | | 5,5 | 20,0 | 100,0% |
| | Biodiesel y sus mezclas, sin aceites de petróleo | | 12,3 | 61,6% |
| | Productos de la molinería, malta, sin tostar | | 4,1 | 20,4% |
| | Otros | | 3,6 | 18,0% |
| Reino Unido | | 5,0 | 18,3 | 100,0% |
| | Maíz duro amarillo | | 11,9 | 64,8% |
| | Otros | | 6,5 | 35,2% |
| Austria | | 4,5 | 16,5 | 100,0% |
| | Los demás tubos utilizados en oleoductos o gasoductos | | 16,5 | 100,0% |
| | Otros | | 0,0 | 0,0% |
| Peru | | 3,4 | 12,3 | 100,0% |
| | Maíz duro amarillo | | 7,8 | 63,8% |
| | Demás partes destinadas a las máquinas (grúas) | | 4,3 | 35,0% |
| | Otros | | 0,2 | 1,3% |
| Otros | | 11,3 | 41,2 | |
| TOTAL | | 100,0 | 365,8 | |

Fuente: SUNAT

Elaboración: BCRP - Sucursal Arequipa. Departamento de Estudios Económicos.



ANEXO 11

AREQUIPA: ESTRUCTURA DE IMPORTACIONES POR PRINCIPALES PRODUCTOS
ENERO - ABRIL
(Valor FOB - Millones de US\$)

| Producto | % del Total | Valor FOB acumulado | Estructura % por país |
|--|--------------|---------------------|-----------------------|
| Diesel 2 | 36,0 | 131,5 | 64,5% |
| Estados Unidos | | 84,8 | 64,5% |
| Singapur | | 46,7 | 35,5% |
| Otros | | 0,0 | 0,0% |
| Maíz duro amarillo | 9,3 | 34,2 | 100,0% |
| Uruguay | | 12,0 | 35,2% |
| Reino Unido | | 11,9 | 34,8% |
| Otros | | 10,3 | 30,0% |
| Máquinas cuya superestructura pueda girar 360° | 5,8 | 21,4 | 100,0% |
| Estados Unidos | | 20,9 | 98,0% |
| Otros | | 0,4 | 2,0% |
| | 5,7 | 20,7 | 100,0% |
| Chile | | 17,5 | 84,3% |
| Republica Popular De China | | 1,8 | 8,7% |
| Otros | | 1,4 | 7,0% |
| Los demás tubos utilizados en oleoductos o gasoductos | 4,5 | 16,5 | 100,0% |
| Austria | | 16,5 | 100,0% |
| Otros | | 0,0 | 0,0% |
| Los demás trigos | 4,2 | 15,2 | 100,0% |
| Uruguay | | 9,8 | 64,4% |
| Otros | | 5,4 | 35,6% |
| Biodiesel y sus mezclas, sin aceites de petróleo | 3,6 | 13,0 | 100,0% |
| Suiza | | 12,3 | 94,7% |
| Otros | | 0,7 | 5,3% |
| Los demás azúcares de caña y sacarosa químicamente pura | 2,2 | 8,2 | 100,0% |
| Estados Unidos | | 4,8 | 59,4% |
| Colombia | | 3,3 | 40,6% |
| Otros | | 0,0 | 0,0% |
| (hierro o acero) y artículos similares para molinos | 1,7 | 6,3 | 100,0% |
| Chile | | 6,3 | 100,0% |
| Otros | | 0,0 | 0,0% |
| Otros | 27,0 | 98,8 | |
| TOTAL | 100,0 | 365,8 | |

Fuente: SUNAT

Elaboración: BCRP - Sucursal Arequipa. Departamento de Estudios Económicos.



ANEXO 12

AREQUIPA: INGRESOS RECAUDADOS POR EL GOBIERNO CENTRAL
(Millones de soles)

| | 2016 | | | | | | | | | 2017 | | | | |
|---|------------|------------|------------|------------|------------|------------|------------|------------|------------|------------|------------|------------|------------|---|
| | ABR | MAY | JUN | JUL | AGO | SET | OCT | NOV | DIC | ENE | FEB | MAR | ABR | |
| I. INGRESOS TRIBUTARIOS | 326 | 271 | 248 | 203 | 276 | 231 | 272 | 278 | 243 | 277 | 258 | 343 | 288 | I. INGRESOS TRIBUTARIOS |
| 1. Impuesto a los Ingresos | 163 | 86 | 76 | 84 | 89 | 85 | 88 | 88 | 88 | 91 | 74 | 174 | 126 | 1. Impuesto a los ingresos |
| - Personas Naturales | 35 | 29 | 21 | 21 | 25 | 21 | 26 | 25 | 23 | 32 | 23 | 25 | 51 | - Personas Naturales |
| - Personas Jurídicas | 72 | 50 | 53 | 58 | 61 | 62 | 61 | 62 | 63 | 57 | 50 | 52 | 43 | - Personas Jurídicas |
| - Regularizaciones | 56 | 8 | 2 | 5 | 3 | 2 | 1 | 1 | 2 | 1 | 1 | 97 | 32 | - Regularizaciones |
| 2. Impuesto a la Importación | 2 | 2 | 1 | 3 | 3 | 2 | 3 | 0 | 1 | 0 | 0 | 0 | 3 | 2. Impuesto a la importación |
| 3. Impuesto General a las Ventas | 127 | 130 | 124 | 100 | 130 | 112 | 142 | 135 | 115 | 146 | 121 | 130 | 123 | 3. Impuesto general a las ventas |
| - Operaciones Internas | 71 | 76 | 63 | 63 | 67 | 64 | 85 | 74 | 69 | 88 | 67 | 71 | 61 | - Operaciones Internas |
| - Operaciones Externas | 56 | 54 | 61 | 37 | 63 | 48 | 57 | 60 | 46 | 58 | 54 | 58 | 62 | - Operaciones Externas |
| 4. Impuesto Selectivo al Consumo | 27 | 34 | 38 | 8 | 34 | 24 | 31 | 37 | 30 | 33 | 38 | 32 | 29 | 4. Impuesto selectivo al consumo |
| 5. Otros Ingresos Tributarios | 8 | 18 | 9 | 8 | 20 | 8 | 8 | 18 | 9 | 7 | 24 | 7 | 6 | 5. Otros ingresos tributarios |
| II. INGR. NO TRIBUTARIOS | 2 | 0 | 3 | 3 | 3 | 4 | 3 | 2 | 4 | 4 | 1 | 3 | 1 | II. INGR. NO TRIBUTARIOS |
| INGRESOS CORRIENTES (I+II) | 328 | 271 | 251 | 206 | 279 | 235 | 275 | 280 | 247 | 281 | 259 | 346 | 289 | INGRESOS CORRIENTES (I+II) |

Fuente: SUNAT.

Elaboración: BCRP.Sucursal Arequipa. Departamento de Estudios Económicos



ANEXO 13

AREQUIPA: EJECUCIÓN DE GASTOS DEL GOBIERNO NACIONAL
(Millones de soles)

| | 2016 | | | | | | | | | 2017 | | | | |
|-------------------------------|------------|------------|------------|------------|------------|------------|------------|------------|------------|------------|------------|------------|------------|-------------------------------|
| | ABR | MAY | JUN | JUL | AGO | SET | OCT | NOV | DIC | ENE | FEB | MAR | ABR | |
| GASTOS NO FINANCIEROS | 122 | 115 | 143 | 172 | 164 | 102 | 118 | 115 | 199 | 101 | 122 | 137 | 135 | GASTOS NO FINANCIEROS |
| A. GASTOS CORRIENTES | 105 | 97 | 125 | 136 | 127 | 92 | 103 | 99 | 149 | 92 | 119 | 120 | 118 | A. GASTOS CORRIENTES |
| 1. Remuneraciones | 50 | 52 | 75 | 62 | 47 | 45 | 44 | 47 | 55 | 60 | 56 | 57 | 55 | 1. Remuneraciones |
| 2. Bienes y servicios | 16 | 15 | 13 | 13 | 51 | 15 | 24 | 21 | 41 | 6 | 19 | 24 | 19 | 2. Bienes y servicios |
| 3. Transferencias 1/ | 39 | 30 | 37 | 61 | 29 | 32 | 35 | 31 | 53 | 26 | 44 | 39 | 44 | 3. Transferencias 1/ |
| B. GASTOS DE CAPITAL | 17 | 18 | 18 | 36 | 37 | 10 | 15 | 16 | 50 | 10 | 3 | 18 | 17 | B. GASTOS DE CAPITAL |
| 1. Formación bruta de capital | 17 | 18 | 17 | 36 | 37 | 8 | 15 | 16 | 49 | 10 | 3 | 18 | 16 | 1. Formación bruta de capital |
| 2. Otros gastos de capital 2/ | 0 | 0 | 1 | 0 | 0 | 2 | 0 | 0 | 1 | 0 | 0 | 0 | 1 | 2. Otros gastos de capital 2/ |

1/ Incluye el pago de pensiones, donaciones, transferencias y otros gastos corrientes.

2/ Incluye donaciones y transferencias.

3/ Información actualizada al 30 de abril de 2017

Fuente: MEF

Elaboración: BCRP.Sucursal Arequipa. Departamento de Estudios Económicos

ANEXO 14

AREQUIPA: EJECUCIÓN DE GASTOS DEL GOBIERNO REGIONAL
(Millones de soles)

| | 2016 | | | | | | | | | 2017 | | | | |
|-------------------------------|-----------|------------|------------|------------|------------|------------|------------|------------|------------|-----------|------------|------------|------------|-------------------------------|
| | ABR | MAY | JUN | JUL | AGO | SET | OCT | NOV | DIC | ENE | FEB | MAR | ABR | |
| GASTOS NO FINANCIEROS | 99 | 108 | 121 | 144 | 124 | 111 | 112 | 154 | 336 | 98 | 116 | 106 | 108 | GASTOS NO FINANCIEROS |
| A. GASTOS CORRIENTES | 80 | 83 | 89 | 98 | 108 | 88 | 88 | 92 | 154 | 83 | 77 | 82 | 85 | A. GASTOS CORRIENTES |
| 1. Remuneraciones | 50 | 52 | 52 | 60 | 54 | 53 | 54 | 59 | 69 | 59 | 55 | 51 | 56 | 1. Remuneraciones |
| 2. Bienes y servicios | 16 | 16 | 23 | 20 | 18 | 20 | 21 | 19 | 46 | 6 | 9 | 14 | 14 | 2. Bienes y servicios |
| 3. Transferencias 1/ | 14 | 14 | 14 | 18 | 36 | 15 | 14 | 14 | 38 | 18 | 13 | 17 | 15 | 3. Transferencias 1/ |
| B. GASTOS DE CAPITAL | 19 | 25 | 32 | 46 | 16 | 23 | 24 | 62 | 182 | 15 | 38 | 24 | 23 | B. GASTOS DE CAPITAL |
| 1. Formación bruta de capital | 17 | 19 | 29 | 46 | 16 | 23 | 24 | 62 | 182 | 15 | 38 | 17 | 13 | 1. Formación bruta de capital |
| 2. Otros gastos de capital 2/ | 2 | 6 | 3 | 0 | 0 | 0 | 0 | 0 | 0 | 0 | 0 | 7 | 10 | 2. Otros gastos de capital 2/ |

1/ Incluye el pago de pensiones, donaciones, transferencias y otros gastos corrientes.

2/ Incluye donaciones y transferencias.

3/ Información actualizada al 30 de abril de 2017

Fuente: MEF

Elaboración: BCRP.Sucursal Arequipa. Departamento de Estudios Económicos

ANEXO 15

AREQUIPA: EJECUCIÓN DE GASTOS DE LOS GOBIERNOS LOCALES
(Millones de soles)

| | 2016 | | | | | | | | | 2017 | | | | |
|-------------------------------|-----------|------------|-----------|-----------|-----------|------------|-----------|------------|------------|-----------|-----------|------------|-----------|-------------------------------|
| | ABR | MAY | JUN | JUL | AGO | SET | OCT | NOV | DIC | ENE | FEB | MAR | ABR | |
| GASTOS NO FINANCIEROS | 74 | 104 | 75 | 94 | 99 | 142 | 49 | 101 | 240 | 35 | 78 | 102 | 74 | GASTOS NO FINANCIEROS |
| A. GASTOS CORRIENTES | 38 | 42 | 38 | 48 | 39 | 40 | 39 | 42 | 78 | 27 | 38 | 48 | 40 | A. GASTOS CORRIENTES |
| 1. Remuneraciones | 11 | 11 | 11 | 17 | 11 | 11 | 11 | 13 | 19 | 14 | 11 | 13 | 11 | 1. Remuneraciones |
| 2. Bienes y servicios | 24 | 27 | 25 | 26 | 25 | 25 | 25 | 25 | 53 | 11 | 23 | 30 | 26 | 2. Bienes y servicios |
| 3. Transferencias 1/ | 3 | 3 | 2 | 5 | 3 | 4 | 3 | 3 | 7 | 2 | 3 | 4 | 3 | 3. Transferencias 1/ |
| B. GASTOS DE CAPITAL | 36 | 62 | 37 | 46 | 60 | 102 | 10 | 59 | 162 | 8 | 41 | 54 | 34 | B. GASTOS DE CAPITAL |
| 1. Formación bruta de capital | 35 | 62 | 36 | 46 | 60 | 102 | 10 | 59 | 150 | 8 | 41 | 53 | 34 | 1. Formación bruta de capital |
| 2. Otros gastos de capital 2/ | 1 | 0 | 1 | 0 | 0 | 0 | 0 | 0 | 12 | 0 | 0 | 1 | 0 | 2. Otros gastos de capital 2/ |

1/ Incluye el pago de pensiones, donaciones, transferencias y otros gastos corrientes.

2/ Incluye donaciones y transferencias.

3/ Información actualizada al 30 de abril de 2017

Fuente: MEF

Elaboración: BCRP.Sucursal Arequipa. Departamento de Estudios Económicos

ANEXO 16

AREQUIPA: CRÉDITOS
(Saldo en millones de soles)

| ENTIDADES FINANCIERAS | 2016 | | | | | | | | | 2017 | | | | |
|-------------------------------|-------------|-------------|-------------|-------------|-------------|-------------|-------------|--------------|--------------|--------------|-------------|--------------|--------------|-------------------------------|
| | ABR | MAY | JUN | JUL | AGO | SET | OCT | NOV | DIC | ENE | FEB | MAR | ABR | |
| I. BANCO DE LA NACION | 190 | 189 | 188 | 187 | 187 | 186 | 187 | 188 | 190 | 191 | 192 | 192 | 194 | I. BANCO DE LA NACION |
| II. AGROBANCO | 50 | 48 | 48 | 49 | 48 | 48 | 47 | 46 | 46 | 44 | 43 | 43 | 42 | II. AGROBANCO |
| III. BANCA MULTIPLE | 6449 | 6524 | 6537 | 6524 | 6535 | 6646 | 6670 | 6691 | 6995 | 6627 | 6535 | 6592 | 6553 | III. BANCA MULTIPLE |
| IV. INST. NO BANCARIAS | 2906 | 2945 | 2946 | 2956 | 2978 | 3020 | 3045 | 3095 | 3199 | 3147 | 3204 | 3228 | 3251 | IV. INST. NO BANCARIAS |
| Empresas Financieras | 952 | 963 | 950 | 947 | 944 | 949 | 945 | 960 | 990 | 956 | 992 | 996 | 1001 | Empresas Financieras |
| Cajas Municipales | 1896 | 1922 | 1936 | 1948 | 1972 | 2006 | 2033 | 2066 | 2137 | 2119 | 2139 | 2158 | 2175 | Cajas Municipales |
| Cajas Rurales | 39 | 56 | 56 | 57 | 58 | 60 | 61 | 63 | 64 | 65 | 64 | 66 | 66 | Cajas Rurales |
| Edpymes | 20 | 4 | 4 | 4 | 5 | 5 | 5 | 7 | 7 | 8 | 8 | 9 | 9 | Edpymes |
| TOTAL (I+II+III+IV) | 9595 | 9706 | 9720 | 9716 | 9749 | 9900 | 9948 | 10020 | 10129 | 10011 | 9974 | 10055 | 10041 | TOTAL (I+II+III) |
| En M/N | 8218 | 8269 | 8327 | 8308 | 8321 | 8401 | 8458 | 8536 | 8616 | 8579 | 8561 | 8589 | 8584 | En M/N |
| En M/E | 1378 | 1436 | 1393 | 1409 | 1428 | 1499 | 1490 | 1484 | 1513 | 1432 | 1413 | 1467 | 1457 | En M/E |

Fuente: SBS y AFP

Elaboración: BCRP.Sucursal Arequipa. Departamento de Estudios Económicos



ANEXO 17

AREQUIPA: DEPÓSITOS
(Saldo en millones de soles)

| ENTIDADES | 2016 | | | | | | | | | 2017 | | | | |
|--------------------------------|-------------|-------------|-------------|-------------|-------------|-------------|-------------|-------------|-------------|-------------|-------------|-------------|-------------|--------------------------------|
| | ABR | MAY | JUN | JUL | AGO | SET | OCT | NOV | DIC | ENE | FEB | MAR | ABR | |
| I. BANCO DE LA NACION | 536 | 538 | 537 | 547 | 569 | 570 | 567 | 559 | 578 | 569 | 572 | 568 | 559 | I. BANCO DE LA NACION |
| II. BANCA MULTIPLE | 4389 | 4529 | 4507 | 4685 | 4774 | 4611 | 4555 | 4665 | 4714 | 4713 | 4667 | 4800 | 4762 | II. BANCA MULTIPLE |
| III. INST. NO BANCARIAS | 2439 | 2530 | 2572 | 2615 | 2657 | 2657 | 2693 | 2729 | 2786 | 2801 | 2784 | 2778 | 2784 | III. INST. NO BANCARIAS |
| Empresas Financieras | 375 | 422 | 455 | 473 | 451 | 419 | 407 | 367 | 354 | 341 | 341 | 329 | 302 | Empresas Financieras |
| Cajas Municipales | 2036 | 2077 | 2086 | 2111 | 2174 | 2206 | 2251 | 2325 | 2394 | 2423 | 2406 | 2410 | 2442 | Cajas Municipales |
| Cajas Rurales | 28 | 31 | 31 | 31 | 31 | 33 | 34 | 37 | 37 | 37 | 37 | 39 | 39 | Cajas Rurales |
| TOTAL (I+II+III) | 7364 | 7596 | 7616 | 7847 | 7999 | 7838 | 7814 | 7935 | 8077 | 8083 | 8023 | 8146 | 8104 | TOTAL (I+II+III) |
| En M/N | 5119 | 5283 | 5358 | 5570 | 5698 | 5588 | 5569 | 5662 | 5778 | 5827 | 5776 | 5906 | 5855 | En M/N |
| En M/E | 2244 | 2314 | 2258 | 2277 | 2301 | 2250 | 2245 | 2291 | 2299 | 2255 | 2247 | 2240 | 2250 | En M/E |

Fuente: SBS y AFP

Elaboración: BCRP.Sucursal Arequipa. Departamento de Estudios Económicos



ANEXO 18

**AREQUIPA: TASA DE MOROSIDAD 1/
(En Porcentajes)**

| ENTIDADES | 2016 | | | | | | | | | | 2017 | | | ENTIDADES FINANCIERAS |
|---------------------------------|------------|------------|------------|------------|------------|------------|------------|------------|------------|------------|------------|------------|------------|---------------------------------|
| | MAR | ABR | MAY | JUN | JUL | AGO | SET | OCT | NOV | DIC | ENE | FEB | MAR | |
| I. BANCO DE LA NACIÓN | 0,8 | 0,8 | 0,9 | 0,9 | 1,0 | 1,0 | 1,0 | 1,0 | 1,0 | 1,0 | 1,0 | 1,0 | 1,0 | I. BANCO DE LA NACIÓN |
| II. AGROBANCO | 8,1 | 7,8 | 8,9 | 7,7 | 7,8 | 8,8 | 9,3 | 9,1 | 8,7 | 8,7 | 6,5 | 8,4 | 5,8 | II. AGROBANCO |
| III. BANCA MULTIPLE | 2,6 | 2,6 | 2,8 | 2,9 | 3,0 | 3,2 | 3,1 | 3,1 | 3,0 | 2,9 | 3,0 | 3,1 | 3,1 | III. BANCA MULTIPLE |
| IV. INSTIT. NO BANCARIAS | | | | | | | | | | | | | | IV. INSTIT. NO BANCARIAS |
| Cajas Municipales | 5,6 | 5,8 | 5,4 | 5,1 | 5,3 | 5,5 | 5,5 | 5,2 | 5,2 | 4,6 | 5,1 | 5,1 | 5,0 | Cajas Municipales |
| Cajas Rurales | 7,1 | 6,7 | 7,1 | 5,7 | 5,9 | 5,5 | 5,1 | 5,4 | 4,6 | 4,5 | 4,7 | 4,9 | 4,8 | Cajas Rurales |
| Empresas Financieras | 7,3 | 7,3 | 7,4 | 7,4 | 7,3 | 7,1 | 6,9 | 6,6 | 6,3 | 5,7 | 6,0 | 6,0 | 5,7 | Empresas Financieras |
| Edpymes | 4,0 | 4,0 | 4,1 | 3,4 | 4,2 | 4,6 | 3,4 | 5,2 | 4,6 | 4,3 | 4,6 | 4,9 | 5,7 | Edpymes |
| TOTAL | 3,7 | 3,7 | 3,8 | 3,8 | 3,9 | 4,0 | 4,0 | 3,9 | 3,8 | 3,6 | 3,8 | 3,8 | 3,8 | TOTAL |

1/ Cifras Preliminares

Fuente: SBS y AFP

Elaboración: BCRP.Sucursal Arequipa. Departamento de Estudios Económicos

