

BANCO CENTRAL DE RESERVA DEL PERU

SUCURSAL AREQUIPA



AREQUIPA: Síntesis de Actividad Económica

Marzo 2017¹

Departamento de Estudios Económicos

¹ En el presente informe participaron Lizzie Jugo y Nilda Cabrera.

ÍNDICE

	<i>Página</i>
RESUMEN EJECUTIVO	3
I. ACTIVIDAD PRODUCTIVA.....	5
1. Actividad primaria	5
1.1 Sector agropecuario	5
1.2 Sector pesca.....	7
1.3 Sector minería	8
2. Otros indicadores sectoriales	9
2.1 Sector manufactura	9
2.2 Sector construcción.....	11
2.3 Arribos a los establecimientos de hospedaje.....	11
II. ASPECTOS LABORALES	12
1. Empleo.....	12
III. SECTOR EXTERNO	13
1. Exportaciones	13
IV. CRÉDITO Y DEPÓSITOS	15
1. Crédito	15
2. Depósitos.....	16
V. EJECUCION DEL PRESUPUESTO DE GASTOS DEL GOBIERNO GENERAL	18
1. Ejecución del gasto corriente no financiero.....	18
2. Ejecución del gasto de Capital	18
VI. ANEXOS.....	21

RESUMEN EJECUTIVO

Principales hechos de importancia

- En el mes de marzo, los **sectores agropecuario y pesquero** se expandieron 0,7 por ciento y 695,9 por ciento, respectivamente; mientras que el **sector minero** se contrajo 17,4 por ciento, en el período interanual.
- En **otros indicadores económicos**, el **sector manufacturero** reportó una variación negativa de 10,2 por ciento, debido a la disminución de la manufactura primaria y no primaria. Por otro lado, los **despachos de cemento** registraron una variación negativa de 5,7 por ciento. El **crédito** se incrementó en 4,8 por ciento y los **depósitos** lo hicieron en 6,6 por ciento; mientras que la **tasa de morosidad** en el mes de febrero fue de 3,8 por ciento. En tanto, la **inversión pública** obtuvo una variación negativa de 22,5 por ciento.

Actividad primaria

- En el mes de análisis, el **sector agropecuario** registró un ligero incremento de 0,7 por ciento, asociado al crecimiento de la actividad pecuaria (10,6 por ciento), que esta vez, contrarrestaría la caída de la actividad agrícola (-3,7 por ciento). En el primer trimestre del año, el sector mantuvo una mejora de 3,1 por ciento, explicada por la mayor producción del sub-sector pecuario (8,6 por ciento), evidenciándose un comportamiento semejante al período interanual.
- El **sector pesca** se expandió 695,9 por ciento, ante la mayor extracción de recursos ante la mayor extracción de anchoveta para el consumo humano indirecto, con una variación mayor a mil por ciento en relación al mismo mes del año anterior. Resultado que fue contrarrestado parcialmente por el descenso de la extracción de recursos marinos para el consumo humano directo (-13,1 por ciento), principalmente en la línea de fresco (-18,0 por ciento). En el primer trimestre, el sector pesquero reportó una expansión de 97,3 debido a similar comportamiento.
- El **sector minero** registró una contracción de 17,4 por ciento en relación al año 2016, explicado por la menor producción de cobre (-20,5 por ciento), plata (-31,4 por ciento) y molibdeno (-13,3 por ciento), principalmente. En los tres primeros meses del año, la producción minera regional registró un crecimiento de 2,2 por ciento, resultado de la mejora registrada en la producción de oro (12,6 por ciento), y molibdeno (36,0 por ciento), lo que contrarrestó la caída generada en la producción de cobre (-3,8 por ciento), plata (-20,9 por ciento), plomo (-21,1 por ciento) y zinc (-2,8 por ciento).

Otros indicadores de actividad económica

- El **sector manufactura** registró una variación negativa de 10,2 por ciento en comparación con la obtenida en similar período del año 2016, asociado al menor dinamismo tanto en la manufactura no primaria (-11,3 por ciento), como en la manufactura primaria (-4,5 por ciento).
- El **sector construcción** experimentó una variación negativa de 5,7 por ciento en el mes de marzo, al compararlo con igual mes del año 2016. Durante el periodo acumulado a dicho mes, se registró una contracción de 4,4 por ciento.
- El **arribo de turistas** a los establecimientos de hospedaje, en diciembre, mostró un indicador negativo de 2,9 por ciento en el periodo interanual, resultado de la disminución del flujo de

turistas nacionales (-11,1 por ciento), a pesar del incremento del turismo receptivo (59,6 por ciento). En el 2016, el número de turistas acumuló una contracción de 5,8 por ciento.

- El **empleo** en la ciudad de Arequipa en empresas privadas formales con 10 y más trabajadores, registró una ligera positiva de 2,8 por ciento en marzo, en términos interanuales, debido al crecimiento de los sectores: transportes, almacenes y comunicaciones (13,4 por ciento), extractivo (7,8 por ciento) y servicio (3,4 por ciento), principalmente. En el período anual, acumuló una expansión de 2,8 por ciento.
- En el mes de análisis, los **créditos** y **depósitos** tuvieron una evolución positiva de 4,8 por ciento y 6,6 por ciento, respectivamente, al compararlos con similar mes del año anterior. La **morosidad** en el mes de febrero fue de 3,8 por ciento.
- La **inversión pública** correspondiente a los tres niveles de gobierno en Arequipa (S/ 88 millones) registró una variación negativa de 22,5 por ciento interanual, en términos reales, asociada al menor gasto en los tres niveles de Gobierno. En el periodo acumulado la inversión registró un incremento de 19,5 por ciento, al ser mayor el gasto en los Gobiernos Regional y Locales.

CUADRO N° 1
OTROS INDICADORES DE ACTIVIDAD ECONÓMICA
(Variación % respecto a similar mes del año anterior)

	Oct.16	Nov.16	Dic.16	Ene.17	Feb.17	Mar.17
Producción industrial 1/	↓ -5,6	↓ -0,6	↓ -5,5	↓ -10,5	↓ -0,3	↓ -10,2
Despachos de cemento	↓ -0,7	↑ 1,4	↓ -0,2	↓ -8,2	↑ 1,1	↓ -5,7
Arribos a establecimientos de hospedaje	↑ 0,1	↑ 3,1	↓ -2,9	.-	.-	.-
Empleo	↑ 1,6	↑ 2,2	↑ 1,5	↑ 2,9	↑ 2,8	.-
Crédito total 2/	↑ 8,4	↑ 7,4	↑ 7,4	↑ 5,8	↑ 3,5	↑ 4,8
Depósitos 2/	↑ 11,1	↑ 9,3	↑ 10,3	↑ 5,6	↑ 5,2	↑ 6,6
Inversión Pública 1/	↑ 6,6	↑ 48,5	↓ -9,9	↑ 150,4	↑ 88,7	↓ -22,5

1/ En términos reales

2/ En términos nominales

3/ En empresas de 10 a más trabajadores situadas en la ciudad de Arequipa

Fuentes: BCRP - Sucursal Arequipa, SBS, MTPE y MEF.

I. ACTIVIDAD PRODUCTIVA

1. Actividad primaria

1.1 Sector agropecuario

- En marzo la **actividad agropecuaria** experimentó un ligero crecimiento de 0,7 por ciento asociado a la expansión de la actividad pecuaria (10,6 por ciento) que, esta vez, contrarrestaría la caída de la actividad agrícola (-3,7 por ciento). En el primer trimestre del año, el sector mantuvo una mejora de 3,1 por ciento, explicada por la mayor producción del sub-sector pecuario, evidenciándose un comportamiento semejante al período interanual.

CUADRO N° 2
SECTOR AGROPECUARIO 1/
(Miles de toneladas)

Subsectores	Estructura Porcentual 2015 2/	Marzo				Enero - Marzo			
		2016	2017	Var.%	Contribución al crecimiento 3/	2016	2017	Var.%	Contribución al crecimiento 3/
SECTOR AGRÍCOLA	59,9			-3,7	-2,6			-0,4	-0,3
Orientada al mercado externo y agroindustria 2/	6,0			-3,3	-0,4			16,1	2,2
Alcachofa	1,2	1,8	3,8	110,2	1,2	4,3	11,8	178,0	1,9
Aji Paprika	0,4	0,4	0,2	-55,7	-0,6	0,5	0,2	-64,6	-0,4
Olivo	0,2	0,0	0,0	-	-	0,0	0,0	-	-
Orégano	0,8	0,3	0,3	-5,5	0,0	1,1	1,2	7,9	0,1
Palta	0,6	1,7	0,2	-85,5	-0,7	4,7	4,4	-6,3	-0,1
Quinua	1,2	0,8	0,2	-73,4	-0,3	3,0	1,4	-54,8	-0,4
Vid	1,4	4,4	4,6	6,2	0,2	12,0	12,2	1,9	0,1
Orientada al mercado interno 2/	54,0			-3,8	-3,4			-3,0	-2,6
Ajo	3,1	2,1	1,8	-12,3	-0,1	3,4	5,6	65,9	0,4
Alfalfa	15,2	254,6	220,3	-13,5	-1,7	794,7	671,0	-15,6	-2,5
Arroz	9,4	98,3	95,6	-2,7	-0,9	110,4	106,1	-3,9	-0,6
Arveja grano verde	0,4	0,8	1,0	35,5	0,1	3,3	4,0	19,6	0,1
Cebolla	10,7	20,6	16,8	-18,2	-0,9	91,0	94,6	3,9	0,3
Frijol grano seco	0,6	0,0	0,1	339,4	0,1	0,2	0,5	168,6	0,1
Maíz chala	2,5	43,7	62,1	42,0	0,7	155,0	194,3	25,3	0,6
Maíz choclo	0,7	0,3	0,5	100,0	0,1	0,6	0,9	61,8	0,0
Maíz amiláceo	0,4	0,1	0,0	-91,9	-0,1	0,2	0,0	-79,6	0,0
Papa	6,1	10,0	12,4	23,6	0,5	36,9	45,8	24,1	0,7
Tomate	0,9	2,3	2,9	26,1	0,2	7,0	9,5	36,2	0,3
Trigo	0,6	0,0	0,0	-	-	0,0	0,0	-	-
Zanahoria	0,8	5,2	3,7	-28,5	-0,2	19,5	19,4	-0,7	0,0
Zapallo	1,1	7,8	6,4	-17,7	-0,3	26,5	13,8	-48,0	-0,9
SECTOR PECUARIO	40,1			10,6	3,3			8,6	3,3
Carne de ave 4/	22,8	10,1	12,1	19,0	3,1	31,8	36,3	14,1	3,0
Carne de ovino 4/	0,2	0,1	0,2	29,1	0,1	0,4	0,5	29,2	0,1
Carne de porcino 4/	1,5	0,9	1,0	2,3	0,0	2,8	2,9	2,7	0,0
Carne de vacuno 4/	1,4	0,5	0,4	-8,9	-0,1	1,6	1,4	-13,6	-0,2
Fibra Alpaca	0,2	0,0	0,0	-25,5	-0,1	0,2	0,2	-3,0	0,0
Huevos	1,6	1,0	0,9	-4,1	-0,1	3,0	2,9	-3,4	-0,1
Leche	12,1	29,7	30,6	3,1	0,3	85,0	88,4	4,0	0,5
SECTOR AGROPECUARIO	100,0			0,7	0,7			3,1	3,1

1/ Cifras preliminares.

2/ A precios de 2007.

3/ En base a la estructura de similar periodo de 2015.

4/ Peso Neto.

Fuente: Ministerio de Agricultura y Riego y Gerencia Regional de Agricultura y Riego - Arequipa.

Elaboración: BCRP - Sucursal Arequipa. Departamento de Estudios Económicos.

- La contracción en el **sub-sector agrícola** se explica por la menor producción orientada tanto al mercado externo y agroindustria (-3,3 por ciento), como al mercado interno (-3,8 por ciento). En el primer grupo, el resultado se explicó principalmente por la caída de la producción de ají pprika (-55,7 por ciento) debido a una menor superficie cosechada, palta (-

85,5 por ciento), menor recolección quinua (-73,4 por ciento) y, en menor medida, orégano (-5,5 por ciento). Por su parte, en los cultivos orientados al mercado interno incidió la caída registrada en alfalfa (-13,5 por ciento), asociada a la rotación del cultivo por maíz chala, alcachofa, ajo y cebolla, especialmente en los distritos agropecuarios de Majes, Yuramayo, La Joya y Vitor; además de arroz y maíz amiláceo. En el periodo acumulado a marzo, la evolución negativa del subsector agrícola se asoció a menores áreas cosechas orientadas al mercado interno (-3,0 por ciento), es el caso de alfalfa (-15,6 por ciento), arroz (-3,9 por ciento) y maíz amiláceo (-79,6 por ciento).

- La **actividad pecuaria** mostró un comportamiento expansivo tanto en el período interanual (10,6 por ciento) como en el periodo acumulado (8,6 por ciento); en el primer caso se explica por la línea avícola, en lo que respecta a la producción de carne (19,0 por ciento), por el aumento en el beneficio de pollos BB y parrilleros, principalmente; además de leche (3,1 por ciento) por mayor población del ganado lechero, y carne de porcino (2,3 por ciento) por aumento en el beneficio de ganado. En el periodo acumulado a marzo, el resultado del sector no fue diferente, explicado por el mayor dinamismo de la producción de carne de ave (14,1 por ciento), leche (4,0 por ciento) y carne de porcino (2,7 por ciento), entre los principales.
- En relación al avance de siembras, entre agosto y marzo de la presente **campana de siembras 2016/2017**, se instalaron 58 415 hectáreas, superficie superior en 3,8 por ciento en relación a la campaña anterior, debido a la buena disponibilidad de recurso hídrico, dada las intensas precipitaciones en el ámbito de la región. Desatacan las mayores áreas instaladas de los cultivos transitorios (3,8 por ciento), básicamente por el aumento en la siembra de arroz (1,5 por ciento), cebolla (8,9 por ciento), maíz chala (30,2 por ciento), papa (3,8 por ciento) y tomate (27,7 por ciento), entre los de mayor extensión. Complementariamente, los cultivos permanentes y semipermanentes registraron una expansión de 3,8 por ciento por la mayor instalación de alcachofa (177,2 por ciento), palta (3 933,3 por ciento), olivo (145,8 por ciento) y vid (39,7 por ciento).

CUADRO N° 3
SUPERFICIE SEMBRADA 1/
(En hectáreas)

	Campaña agrícola 2/		Variación	
	2015/2016	2016/2017	Absoluta	Porcentual
Cultivos Transitorios	51 017	52 940	1 923	3,8
Ajo	1 136	1 330	194	17,1
Arroz	19 954	20 256	302	1,5
Arveja grano verde	944	964	20	2,1
Cebolla	5 098	5 553	455	8,9
Frijol grano seco	1 172	267	-905	-77,2
Haba grano verde	843	730	-113	-13,4
Sandía	2 377	2 212	-165	-6,9
Maíz chala	7 691	10 013	2 322	30,2
Maíz choclo	163	114	-49	-30,1
Papa	3 495	3 628	133	3,8
Quinua	1 282	719	- 563	-43,9
Tomate	405	517	112	27,7
Zanahoria	1 035	1 047	12	1,2
Zapallo	1 073	678	-395	-36,8
Otros	4 349	4 912	563	12,9
Cultivos Semipermanentes	5 276	5 475	199	3,8
Alcachofa	614	1 702	1 088	177,2
Alfalfa	4 215	3 008	-1 207	-28,6
Caña de azúcar	53	42	-11	-21,2
Olivo	24	59	35	145,8
Palta	6	242	236	3933,3
Vid	63	88	25	39,7
Otros	301	334	33	11,
Total	56 293	58 415	2 122	3,8

1/ Cifras preliminares.

2/ De Agosto a Marzo.

Fuente: Gerencia Regional de Agricultura y Riego - Arequipa.

Elaboración: BCRP - Sucursal Arequipa. Departamento de Estudios Económicos.

1.2 Sector pesca

- En marzo, la actividad pesquera creció 695,9 por ciento, ante la mayor extracción de anchoveta para el consumo humano indirecto, con una variación mayor a mil por ciento en relación al mismo mes del año anterior. Resultado que fue contrarrestado parcialmente por el descenso de la extracción de recursos marinos para el consumo humano directo (-13,1 por ciento), principalmente en la línea de fresco (-18,0 por ciento). Cabe destacar que Produce autorizó el inicio de la primera temporada de pesca de anchoveta en el Sur a partir del mes de enero hasta el mes junio.
- En el primer trimestre, el sector pesquero reportó una expansión de 97,3 por ciento ante la mayor captura de anchoveta dirigida al consumo humano indirecto, para la elaboración de harina y aceite de pescado. En tanto, se registró una menor captura de especies marinas para consumo humano directo (-62,1 por ciento), resultado de la variación negativa de su línea de fresco (-67,7 por ciento).

CUADRO N° 4
SECTOR PESCA 1/
(En toneladas)

	Marzo			Enero - Marzo		
	2016	2017	Var. %	2016	2017	Var. %
Consumo Humano Directo	1 832	1 592	-13,1	14 203	5 378	-62,1
Fresco	1 726	1 415	-18,0	13 817	4 465	-67,7
Congelado	106	176	66,2	385	914	137,1
Consumo Humano Indirecto	27	18 739	2/	27	38 909	2/
SECTOR PESCA 2/		695,9			97,3	

1/ Cifras preliminares.

2/ Variación mayor a 1000 por ciento.

Fuente: Gerencia de la Producción - Arequipa.

Elaboración: BCRP - Sucursal Arequipa. Departamento de Estudios

- En marzo, el **precio promedio de la harina de pescado** equivalente a US\$ 1 300 por tonelada, representó una caída de 11,1 por ciento en el periodo interanual, y un decrecimiento de 3,9 por ciento en el periodo mensual.

GRÁFICO N° 1
COTIZACIÓN INTERNACIONAL DE HARINA DE PESCADO
(Hamburgo - US\$/TM)

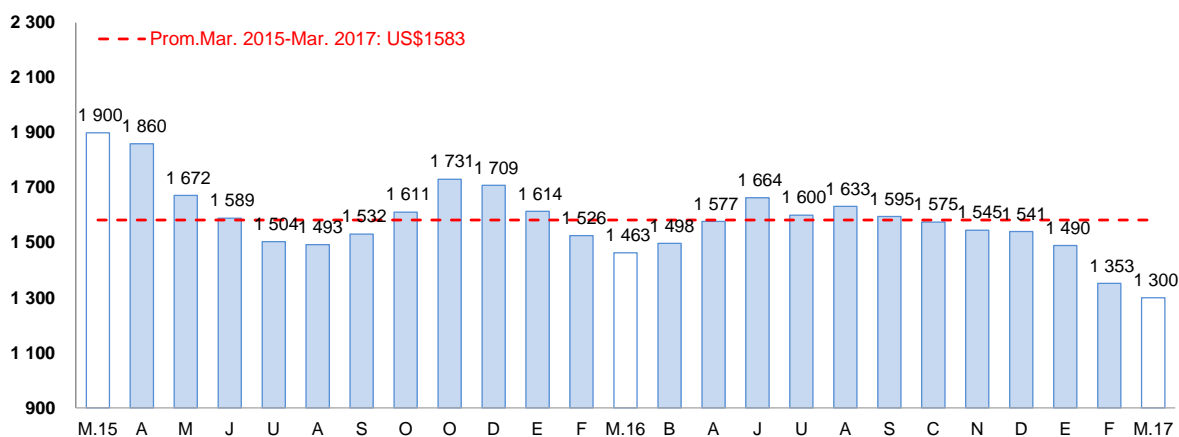

Fuente: Reuters y Bloomberg.

Elaboración: BCRP – Sucursal Arequipa. Departamento de Estudios Económicos.

1.3 Sector minería

- En marzo, la **actividad minera**, registró una contracción de 17,4 por ciento en relación al año 2016, explicado por la menor producción de cobre (-20,5 por ciento), además de plata (-31,4 por ciento) y molibdeno (-13,3) por ciento, entre los principales, debido a efectos climáticos adversos que impidieron el normal desarrollo de las actividades. Cabe señalar que la Región Arequipa, en el mes de marzo, lideró la producción de cobre a nivel nacional con una participación de 21,0 por ciento, seguido de Apurímac, Ancash y Cusco, entre otros.
- En los tres primeros meses del año, la producción minera regional registró un crecimiento de 2,2 por ciento, resultado de la mejora registrada en la producción de oro (12,6 por ciento), y molibdeno (36,0 por ciento), por el mayor aporte de la ampliación de Cerro Verde; lo que contrarrestó la caída generada en la producción de cobre (-3,8 por ciento), plata (-20,9 por ciento), plomo (-21,1 por ciento) y zinc (-2,8 por ciento). La región de Arequipa, viene liderando la producción de cobre a nivel nacional con una participación de 22,0 por ciento,

seguido de Apurímac, Ancash y Cusco, entre los principales; en tanto, viene ocupando el tercer lugar en la producción de oro a nivel nacional con una participación de 11,7 por ciento.

CUADRO N° 5
SECTOR MINERÍA 1/
(Variación % real respecto a similar periodo del año anterior)

Mineral	Estructura		Marzo				Enero - Marzo			
	Porcentual 2015 2/	2016	2017	Var.%	Contribución al crecimiento 3/	2016	2017	Var.%	Contribución al crecimiento 3/	
Cobre (TMF)	68,0	49 950	39 731	-20,5	-14,8	128 675	123 843	-3,8	-2,8	
Oro (KGF)	14,2	1 332	1 415	6,3	0,5	3 673	4 135	12,6	1,0	
Plata (KGF)	5,0	23 430	16 079	-31,4	-0,8	66 755	52 823	-20,9	-0,6	
Plomo (TMF)	1,2	1 654	1 312	-20,7	-0,2	5 042	3 979	-21,1	-0,2	
Zinc (TMF)	2,2	2 238	2 124	-5,1	-0,1	6 394	6 215	-2,8	0,0	
Molibdeno (TMF)	9,4	998	865	-13,3	-2,1	2 152	2 926	36,0	4,7	
SECTOR MINERÍA 2/	100,0			-17,4	-17,4			2,2	2,2	

1/ Cifras preliminares.

2/ A precios de 2007.

3/ En base a la estructura de similar periodo de 2015.

Fuente: Ministerio de Energía y Minas.

Elaboración: BCRP - Sucursal Arequipa. Departamento de Estudios Económicos.

GRÁFICO N° 2
VARIACIÓN DE LA PRODUCCIÓN MINERA
(Variación % real respecto a similar mes del año anterior)

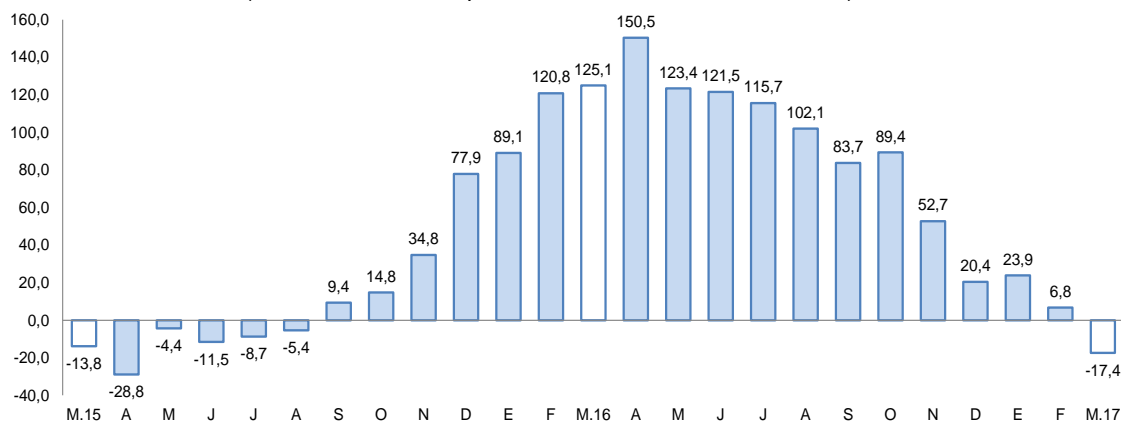

Fuente: Ministerio de Energía y Minas.

Elaboración: BCRP, Sucursal Arequipa, Departamento de Estudios Económicos.

- La **cotización internacional de los principales metales** registró un crecimiento en el periodo interanual, ante el alza de los precios del cobre (17,7 por ciento), plata (13,9 por ciento), zinc (54,3 por ciento) y plomo (26,0 por ciento); sin embargo, en el periodo mensual el resultado fue diferente, con un descenso en el precio de todos los metales.

2. Otros indicadores sectoriales

2.1 Sector manufactura

- La **producción manufacturera**, en el mes de marzo, registró una contracción de 10,2 por ciento en comparación con la obtenida en similar período del año 2016, asociado al menor dinamismo tanto en la manufactura no primaria (-11,3 por ciento), como en la manufactura primaria (-4,5 por ciento).
- La contracción de la **manufactura no primaria** estuvo determinada por la menor producción de productos lácteos (-31,6 por ciento), hilaturas de fibra textil (-24,5 por ciento), y bebidas alcohólicas (-14,0 por ciento), entre los principales. A pesar del crecimiento en la fabricación de productos plásticos (14,0 por ciento).

- En la **manufactura primaria**, la contracción fue determinada por la menor producción de cobre (-22,5 por ciento), a pesar del incremento en conservas y congelado de pescado (118,8 por ciento); en tanto, no se registró producción de harina y aceite de pescado.
- La producción manufacturera acumulada entre los meses de enero y marzo del año en curso, registró una contracción de 9,4 por ciento determinada por la reducción de la manufactura no primaria en 7,8 por ciento, lo que fue contrarrestado parcialmente con un incremento de la manufactura primaria de 3,7 por ciento. En el primer caso, debido a la menor producción de pinturas y barnices (-23,7 por ciento), bebidas no alcohólicas (-20,7 por ciento), y productos lácteos (-20,4 por ciento), entre los principales. En el segundo caso, la variación positiva registrada se asoció a una mayor producción de conservas y congelado de pescado (169,0 por ciento).

CUADRO N° 6
SECTOR MANUFACTURA
(Variación % real respecto a similar período del año anterior)

Ramas de actividad	Estructura	Marzo		Enero - Marzo	
	Porcentual 2015 2/	Var. %	Contribución al crecimiento 2/	Var. %	Contribución al crecimiento 2/
MANUFACTURA PRIMARIA	18,8	-4,5	-0,7	3,7	0,6
Conservas y congelado pescado	0,5	118,9	0,2	169,0	0,4
Harina y aceite de pescado	1,6	n.a	-	n.a	-
Productos de cobre	16,6	-22,5	-3,7	-10,6	-1,8
MANUFACTURA NO PRIMARIA	81,2	-11,3	-9,4	-9,4	-7,8
Productos lácteos	8,3	-31,6	-3,2	-20,4	-1,8
Molinería	8,7	0,2	0,0	-4,0	-0,3
Cerveza y malta	16,2	-14,0	-2,6	-3,2	-0,5
Bebidas no alcohólicas	9,0	-10,2	-0,8	-20,7	-2,0
Hilatura de fibras textiles	9,3	-24,5	-2,5	-18,5	-1,9
Prendas de vestir	1,2	-1,0	0,0	-8,0	-0,1
Pintura, barnices y lacas	0,4	4,6	0,0	-23,7	-0,1
Fabricación productos plásticos	1,0	14,0	0,1	-0,4	0,0
Cemento	26,9	-2,0	-0,5	-4,3	-1,2
Lápices y conexos	0,1	-12,0	0,0	-9,4	0,0
SECTOR MANUFACTURA	100,0	-10,2	-10,2	-7,2	-7,2

1/ A precios de 1994

2/ En base a la estructura de similar período de 2015.

Fuente: Empresas Industriales

Elaboración: BCRP, Sucursal Arequipa. Departamento de Estudios Económicos.

GRAFICO N° 3

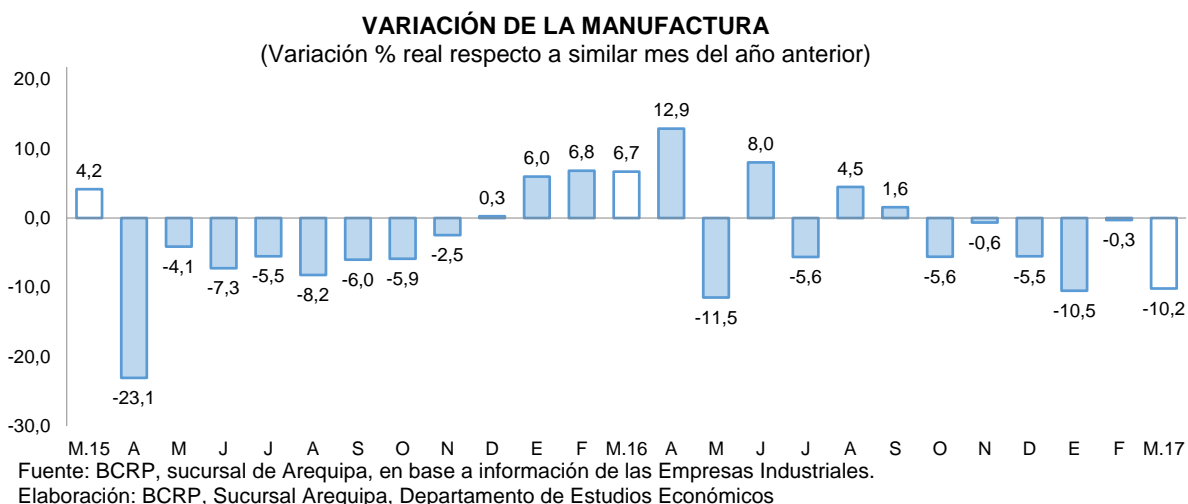

2.2 Sector construcción

- Los **despachos de cemento** orientados al mercado nacional, en el mes de marzo, fueron de 173 307 toneladas métricas, con una contracción de 5,7 por ciento al compararlo con igual mes del año 2016.
- En el período acumulado de enero a marzo del año en curso, los despachos alcanzaron 523 513 toneladas los cuales registraron una variación negativa de 4,4 por ciento en comparación a los despachos efectuados en igual período del año anterior.

GRAFICO N° 4
VARIACIÓN DEL SECTOR CONSTRUCCIÓN
(Variación % real respecto a similar mes del año anterior)

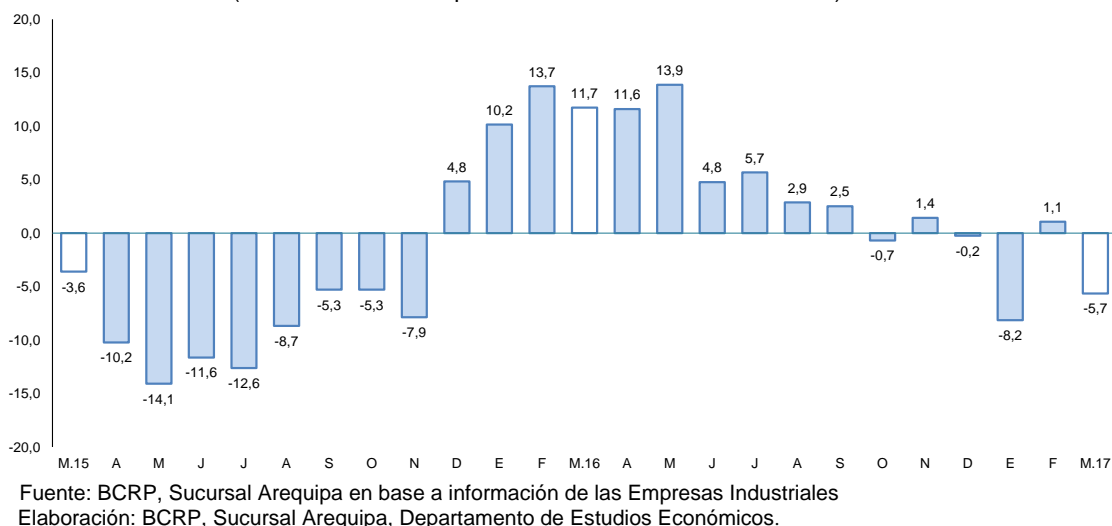

2.3 Arribos a los establecimientos de hospedaje.

- El **arribo de turistas** al departamento de Arequipa en el mes de diciembre fue de 135 159 personas con una variación negativa de 2,9 por ciento en el período interanual, resultado de la disminución del flujo de turistas nacionales en 11,1 por ciento, a pesar del incremento del flujo de visitantes extranjeros en 59,6 por ciento; la procedencia de los turistas nacionales fue en su mayoría de los departamentos de Lima, Puno, Cusco y Tacna; mientras que los turistas



extranjeros provinieron de Francia, Chile, Estado Unidos de Norte América, México y Alemania, principalmente.

- Entre los meses de enero a diciembre del año 2016, el número de turistas que visitó Arequipa fue de 1 685 107 acumulando una contracción de 5,8 por ciento al compararla con similar período del año 2015, debido a la variación negativa registrada en el turismo nacional (-8,9 por ciento), contrarrestada parcialmente por el aumento del turismo receptivo en 9,2 por ciento. El **promedio de permanencia** de los turistas nacionales fue de 1,40 días, mientras que de los extranjeros fue de 1,63 días.

GRAFICO N° 5
VARIACIÓN DE ARRIBOS A ESTABLECIMIENTOS DE HOSPEDAJE
(Variación % respecto a similar mes del año anterior)

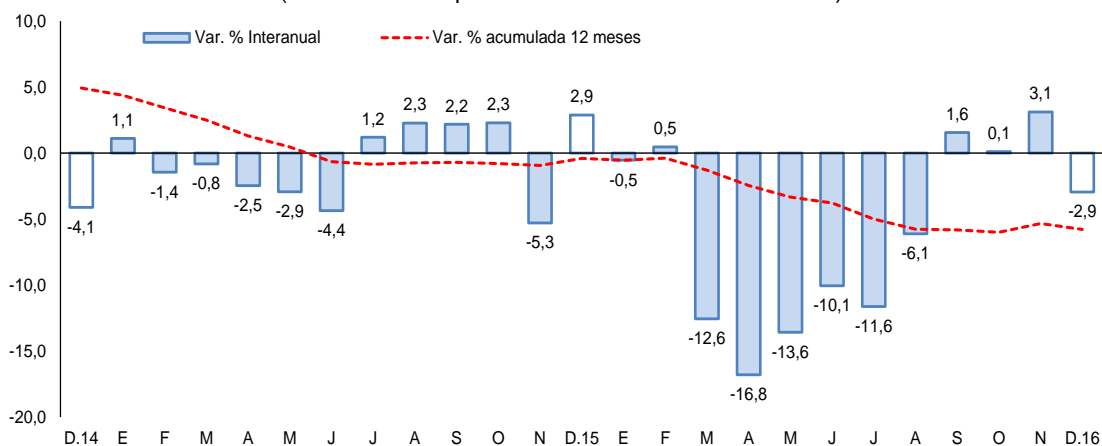

Fuente: Encuesta Mensual a Establecimientos de Hospedaje- MINCETUR.
Elaboración: BCRP, Sucursal Arequipa, Departamento de Estudios Económicos.

II. ASPECTOS LABORALES

1. Empleo

- En el mes de febrero, el sector **empleo** aumentó 2,8 por ciento, manteniendo un crecimiento continuo durante diez meses. El aumento se sustentó en la mayoría de sectores, siendo el más dinámico el sector transporte, almacenamiento y comunicaciones (13,4 por ciento), seguido del extractivo (7,8 por ciento), servicios (3,4 por ciento) y comercio (0,6 por ciento); contrarrestado parcialmente por la variación negativa del sector de industria manufacturera (-3,4 por ciento).
- En lo que va del año, el empleo acumuló un incremento de 2,8 por ciento interanual, debido al desempeño positivo de los sectores de transporte, almacenes y comunicaciones (14,6 por ciento), extractivo (6,5 por ciento), servicios (3,8 por ciento) y comercio (0,4 por ciento); no obstante, la contracción del sector de industria manufacturera (-3,5 por ciento) que atenuó parcialmente el resultado del sector.

CUADRO N° 7
CIUDAD DE AREQUIPA: ÍNDICE MENSUAL DE EMPLEO EN EMPRESAS PRIVADAS FORMALES
DE 10 Y MÁS TRABAJADORES POR RAMA DE ACTIVIDAD ECONÓMICA 1/
 (Octubre 2010 = 100)

	Febrero			Enero - Febrero		
	2016	2017	Var. %	2016	2017	Var. %
Extractiva 2/	197,3	212,8	7,8	197,6	210,5	6,5
Industria manufacturera	106,8	103,2	-3,4	106,8	103,1	-3,5
Comercio	117,0	117,7	0,6	117,9	118,4	0,4
Transporte, almacenes y comunicaciones	132,3	150,0	13,4	132,1	151,4	14,6
Servicios 3/	103,5	107,0	3,4	105,4	109,3	3,8
Total	116,1	119,4	2,8	116,9	120,2	2,8

Nota: La información corresponde al primer día de cada mes.

1/ Cifras preliminares.

2/ Conformada por las subramas agricultura, pesca y minería.

3/ Conformada por las subramas servicios prestados a empresas, restaurantes y hoteles, establecimientos financieros, enseñanza, servicios sociales y comunales; y electricidad, gas y agua.

Fuente: MTPE - Encuesta Nacional de Variación del Empleo (ENVME)

Elaboración: BCRP, Sucursal Arequipa. Departamento de Estudios Económicos.

GRÁFICO N°6
CIUDAD DE AREQUIPA: EMPLEO FORMAL URBANO EN EMPRESAS DE 10 A MÁS
TRABAJADORES

(Variación % respecto a similar mes del año anterior)

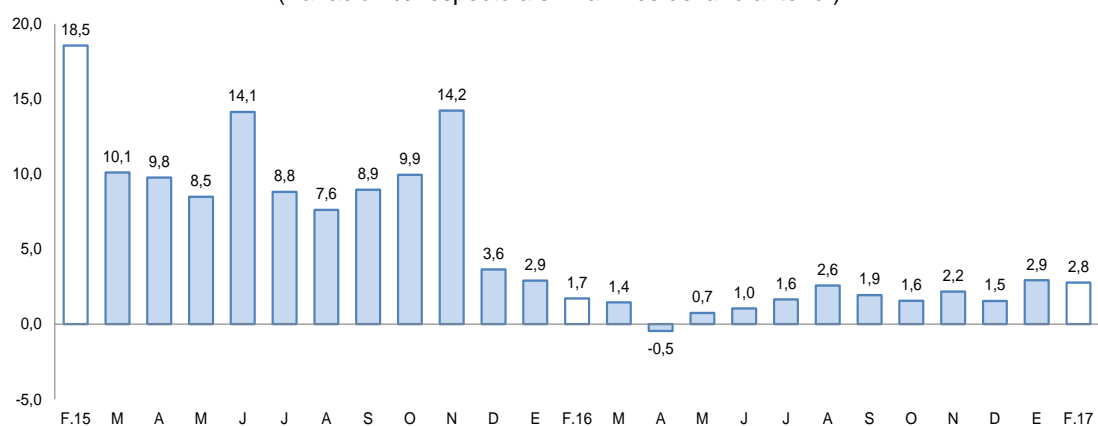

Fuente: Ministerio del Trabajo y Promoción del Empleo.

Elaboración: BCRP, Sucursal Arequipa, Departamento de Estudios Económicos.

III. SECTOR EXTERNO

1. Exportaciones

- En el mes de marzo, las **exportaciones** totalizaron US\$ 408,4 millones, resultando superior en 6,3 por ciento al valor registrado en el periodo interanual, debido al mayor envío de productos tradicionales (6,1 por ciento), principalmente de naturaleza minera (5,3 por ciento) como cobre, plata y molibdeno; agrícolas (33,1 por ciento) y pesqueros (241,0 por ciento). Por otro lado, los productos no tradicionales mejoraron 8,7 por ciento, por el dinamismo mostrado en los envíos de productos asociados a los sectores textil (29,9 por ciento) ligado a hilados y tejidos de punto; agropecuario (53,7 por ciento) por legumbres y frutas; y químico (43,2 por ciento).

- Durante los tres primeros meses del año, las exportaciones alcanzaron US\$ 1 110,0 millones, lo que significó un incremento de 12,0 por ciento en relación a similar periodo de 2016, debido al mayor envío de productos mineros tradicionales (15,7 por ciento), como cobre, zinc, plata y molibdeno. En contraste se registró una caída en los despachos de productos no tradicionales de 16,5 por ciento, explicado por los menores envíos de productos sidero-metalúrgicos (-84,5 por ciento) y minerales no metálicos (-21,8 por ciento), entre los principales.
- Los cuatro **principales países destino** de las exportaciones, entre enero y marzo, representaron el 76,4 por ciento del total; destacándose en primer lugar a República Popular China (36,3 por ciento), seguido de Estados Unidos de América (16,5 por ciento), Japón (16,1 por ciento) y Suiza (7,5 por ciento). A nivel de productos, a República Popular China fueron enviados minerales de cobre y sus concentrados (84,7 por ciento), a Estados Unidos de América oro en bruto (60,5 por ciento), a Japón minerales de cobre y sus concentrados (99,5 por ciento), y a Suiza oro en bruto (99,9 por ciento).
- La estructura de las exportaciones **a nivel de los principales productos** ofertados, registró a minerales de cobre y sus concentrados con la mayor participación (59,2 por ciento), siendo sus principales mercados de destino la República Popular China (52,0 por ciento), Japón (27,1 por ciento), España (4,3 por ciento), entre otros. Como segundo producto más exportado se registró a oro en bruto con el 19,6 por ciento, y en tercer lugar a cátodos de cobre refinado (4,0 por ciento), entre los principales.

CUADRO Nº 8
AREQUIPA: EXPORTACIONES POR GRUPO DE PRODUCTOS 1/
(Valor FOB en millones de US\$)

TIPO	Marzo			Enero - Marzo		
	2016	2017	Var.%	2016	2017	Var.%
PRODUCTOS TRADICIONALES	346,1	367,1	6,1	870,1	1 009,3	16,0
Pesqueros	1,1	3,9	241,0	1,1	3,9	241,0
Agrícolas	0,3	0,4	33,1	1,0	0,8	-12,8
Mineros	344,6	362,9	5,3	868,0	1004,6	15,7
Petróleo y derivados	0,0	0,0	-	0,0	0,0	-95,0
PRODUCTOS NO TRADICIONALES	37,9	41,2	8,7	121,8	101,6	-16,5
Agropecuarios	7,6	11,7	53,7	28,5	29,7	4,2
Pesqueros	0,7	1,8	156,7	3,1	4,4	40,5
Textiles	11,9	15,5	29,9	32,6	37,0	13,6
Maderas y papeles y sus derivados	0,1	0,0	-93,6	0,4	0,0	-93,7
Químicos	4,5	6,5	43,2	12,4	15,5	25,1
Minerales no metálicos	2,4	2,5	2,8	7,9	6,2	-21,8
Sidero-metalúrgicos	9,3	1,7	-82,1	33,6	5,2	-84,5
Metal-mecánicos	1,1	1,5	34,0	2,8	3,2	16,3
Otros	0,2	0,1	-30,9	0,5	0,4	-26,4
TOTAL EXPORTACIONES	384,0	408,4	6,3	991,9	1 111,0	12,0

1/ Cifras preliminares.

Fuente: SUNAT.

Elaboración: BCRP - Sucursal Arequipa. Departamento de Estudios Económicos.

IV. CRÉDITO Y DEPÓSITOS

1. Crédito

- Los **créditos** en Arequipa, al finalizar el mes de marzo registraron un saldo de S/ 10 055 millones con una variación positiva de 4,8 por ciento al compararlos con igual mes del año 2016. El Banco de la Nación canalizó el 1,9 por ciento, siendo sus colocaciones en moneda nacional las que determinaron su crecimiento en 1,3 por ciento; Agrobanco participó con el 0,4 por ciento de las colocaciones y reportó una variación negativa de 21,7 por ciento; la Banca Múltiple canalizó el 65,6 por ciento del crédito total e incremento en 1,6 por ciento; en tanto, las Instituciones no Bancarias, que participaron con el 32,1 por ciento del total colocado, incrementaron sus saldos en 12,9 por ciento.
- Por **tipo de moneda**, los créditos estuvieron conformados en un 85,4 por ciento por moneda nacional, los que crecieron 4,7 por ciento en el período interanual; en tanto a los créditos de moneda extranjera, representaron el 14,6 por ciento, cuyos saldos registraron una variación positiva de 5,5 por ciento. El **coeficiente de dolarización** fue de 14,6 por ciento, lo que significó un ligero incremento de 0,1 puntos porcentuales respecto al registrado en marzo de 2016.

CUADRO N° 9
CREDITO DIRECTO
(Saldos en millones de soles)

	Estructura %	Marzo		Var.% Nominal
	Mar-17	2016	2017	Mar-17 / Mar-16
Banco de la Nación	1,9	190	192	1,3
Agrobanco	0,4	55	43	-21,7
Banca múltiple	65,6	6 488	6 592	1,6
Instituciones no bancarias	32,1	2 859	3 228	12,9
Financieras	9,9	947	996	5,1
Cajas Municipales	21,5	1 854	2 158	16,4
Cajas Rurales	0,7	38	66	74,1
Edpymes	0,1	19	9	-54,7
Arrendamiento Financiero	0,0	0	0	-
TOTAL	100,0	9 592	10 055	4,8
Empresas	61,5	5 825	6 180	6,1
Personas	38,5	3 767	3 875	2,9
Consumo	23,9	2 227	2 402	7,9
Hipotecario	14,6	1 540	1 473	-4,3
MN	85,4	8 201	8 589	4,7
ME	14,6	1 390	1 467	5,5
ME (Millo.US\$)		418	452	8,0

1/ Ajuste en Créditos a Empresas

2/ Debido al redondeo de los datos parciales, los totales pueden diferir de la suma de las partes

Fuente: SBS y AFP

- Según **tipo de crédito**, las mayores colocaciones correspondieron a créditos a empresas, los que representaron el 61,5 por ciento, y registraron una variación positiva de 6,1 por ciento. En tanto, los créditos a personas, con el 38,5 por ciento, crecieron de 2,9 por ciento. Al interior de éstos los préstamos de consumo representaron el 23,9 por ciento, registraron una variación positiva de 7,9 por ciento; mientras que los préstamos hipotecarios, con el 14,6 por ciento de participación, mostraron una contracción de 4,3 por ciento en el período analizado.



GRAFICO N° 7
VARIACIÓN DEL CREDITO DIRECTO
(Var. % respecto a similar mes del año anterior)

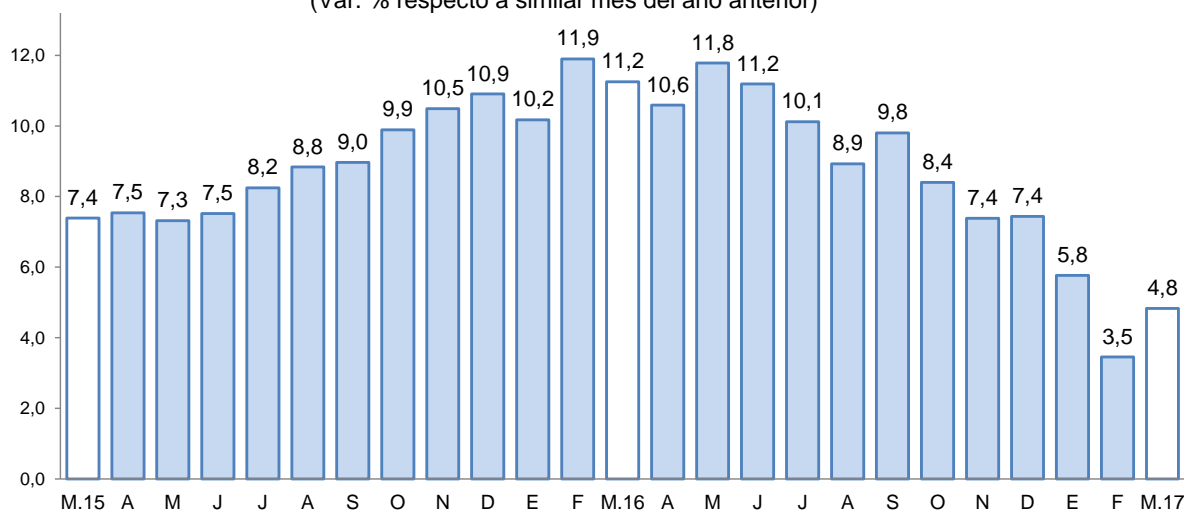

Fuente: Superintendencia de Banca, Seguros y AFP's.
Elaboración: BCRP, Sucursal Arequipa, Departamento de Estudios Económicos.

- La **cartera morosa** correspondiente al mes de febrero de 2017 fue de 3,8 por ciento, presentando una ligera variación positiva de 0,1 por ciento comparada con igual mes del año 2 016; correspondiendo las tasas más elevadas de Agrobanco con 8,4 por ciento, Empresas Financieras con 6,0 por ciento, Cajas Municipales con 5,1 por ciento, Cajas Rurales de Ahorro y Crédito y EDPYMES con 4,9 por ciento cada una, Banca Múltiple con 3,1 por ciento entre los principales.

GRAFICO N° 8
TASA DE MOROSIDAD 1/
(Porcentaje)

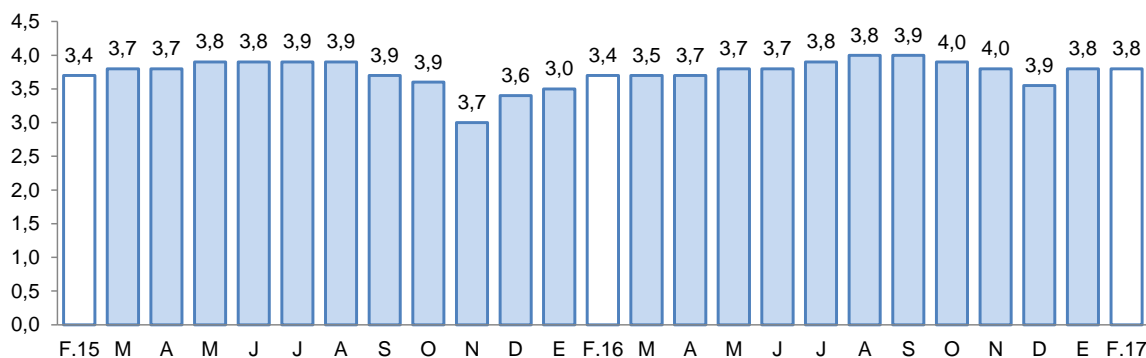

1/ Morosidad = (créditos vencidos + créditos en cobranza judicial) / colocaciones brutas.
Elaboración: BCRP, Sucursal Arequipa, Departamento de Estudios Económicos.

2. Depósitos

- Los **depósitos** registraron un saldo de S/ 8 146 millones, con un crecimiento de 6,6 por ciento al compararlos con igual mes de 2 016. A **nivel de su estructura**, el Banco de la Nación captó el 7,0 por ciento de los depósitos totales, cuyos saldos registraron un incremento de 3,4 por ciento debido a mayores captaciones en moneda nacional; la Banca Múltiple participó con el 58,9 por ciento del total de depósitos, registrando un ligero crecimiento de 2,7 por ciento; en tanto, las Instituciones No Bancarias alcanzaron el 34,1 por ciento, lo que significó un incremento en sus captaciones de 14,8 por ciento.
- Por **tipo de moneda**, los depósitos estuvieron conformados en un 72,5 por ciento por moneda nacional, los que crecieron 11,0 por ciento; mientras que en moneda extranjera

representaron el 27,5 por ciento, y sufrieron una contracción de 3,5 por ciento. El **coeficiente de dolarización** de los depósitos en marzo fue de 27,5 por ciento, lo que significó 2,87 puntos porcentuales menos respecto a similar mes de 2 016.

- Por **modalidad de captación**, los depósitos en ahorros representaron el 41,1 por ciento y se incrementaron 9,2 por ciento; los depósitos a plazo, con el 40,6 por ciento, registraron una variación positiva de 16,3 por ciento; y los depósitos a la vista, con el 18,4 por ciento, tuvieron una variación negativa de 14,0 por ciento.

CUADRO N° 10
DEPÓSITOS
(Saldos en millones de soles)

	Estructura %	Marzo		Var.% Nominal
	Mar-17	2016	2017	Mar-17 / Mar-16
Banco de la Nación	7,0	550	568	3,4
Banca múltiple	58,9	4 674	4 800	2,7
Instituciones no bancarias	34,1	2 420	2 778	14,8
Financieras	4,0	359	329	-8,4
Cajas Municipales	29,6	2 031	2 410	18,7
Cajas Rurales	0,5	30	39	30,6
TOTAL	100,0	7 643	8 146	6,6
Vista	18,4	1 740	1 497	-14,0
Ahorro	41,1	3 062	3 345	9,2
A plazo	40,6	2 841	3 304	16,3
MN	72,5	5 322	5 906	11,0
ME	27,5	2 321	2 240	-3,5
ME (Mill. US\$)		698	690	-1,2

1/ Debido al redondeo de los datos parciales, los totales pueden diferir de la suma de las partes
Fuente: SBS y AFP

GRAFICO N° 9
VARIACIÓN DE LOS DEPÓSITOS
(Var. % respecto a similar mes del año anterior)

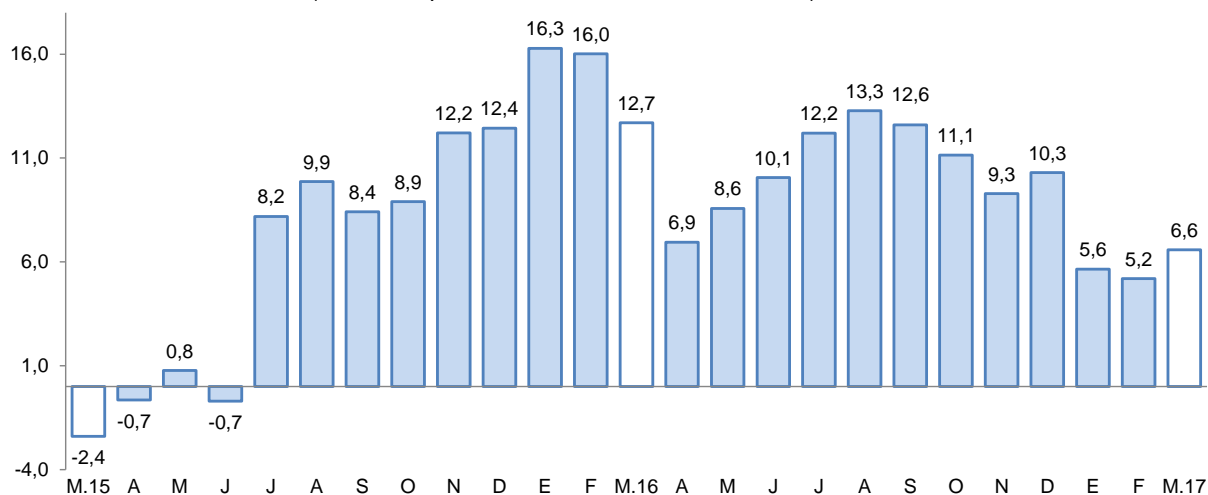

Fuente: Superintendencia de Banca, Seguros y AFP.
Elaboración: BCRP, Sucursal Arequipa, Departamento de Estudios Económicos.

- El ratio **colocaciones/depósitos** en el mes de marzo fue de 1,23 por ciento, menor al comparativo anual que fue de 1,25 por ciento.



V. EJECUCION DEL PRESUPUESTO DE GASTOS DEL GOBIERNO GENERAL

1. Ejecución del gasto corriente no financiero

- El **gasto corriente** en el mes de marzo 2017 fue de S/ 250 millones, con un incremento de 2,5 por ciento, respecto al comparativo, por mayores gastos de los Gobiernos Nacional y Locales en los rubros de Bienes y servicios y Transferencias; a pesar de la contracción del gasto del Gobierno Regional en los tres rubros de gastos corrientes.
- En el Gobierno Nacional se registró una variación positiva de 12,1 por ciento debido al incremento de sus gastos en Remuneraciones (12,2 por ciento), Bienes y Servicios (34,2 por ciento), y Transferencias (1,8 por ciento); en tanto a los Gobiernos Regional y Locales, registraron variaciones negativas en el rubro de Transferencias; y solo el Gobierno Regional en los rubros de Remuneraciones y Bienes y servicios registró contracciones de 1,6 por ciento y 31,7 por ciento, respectivamente.
- En el período acumulado el gasto corriente fue de S/ 686 millones, con una contracción de 2,2 por ciento respecto al comparativo, debido a menores gastos en los Gobiernos Nacional y Regional, en los rubros de Bienes y servicios y Transferencias; en cambio se incrementó el gasto en los Gobiernos Locales que registraron variaciones positivas de 7,5 por ciento, principalmente en los rubros de Remuneraciones y Bienes y Transferencias.

CUADRO N°11
AREQUIPA: EJECUCION DEL GASTO CORRIENTE NO FINANCIERO 1/2/
(Millones de soles)

	Marzo			Enero-Marzo		
	2016	2017	Var.%real	2016	2017	Var.%real
Gobierno Nacional	103	120	12,1	337	330	-5,2
Gobierno Regional	89	82	-11,1	239	243	-1,9
Gobiernos locales	43	48	7,9	101	113	7,5
Total	234	250	2,5	677	686	-2,2

1/ Información actualizada al 31 de marzo de 2017.

2/ Comprende el gasto en remuneraciones, bienes y servicios y pensiones.

Fuente: MEF.

Elaboración: BCRP, Sucursal Arequipa. Departamento de Estudios Económicos.

2. Ejecución del gasto de Capital

- El **gasto de capital**, alcanzó de S/ 95 millones, con una variación negativa de 16,6 por ciento frente al comparativo anual, por menores gastos en los Gobiernos Nacional y Locales. En tanto, el Gobierno Regional registro un incremento de 35,9 por ciento respecto al comparativo de marzo de 2 016.
- En el período acumulado, el gasto fue de S/ 210 millones, con un incremento de 22,3 por ciento, debido a mayores gastos en los Gobiernos Regional y Locales; destacado el mayor crecimiento del Gobierno Regional, que registró una variación positiva de 137,6 por ciento.

CUADRO N° 12
AREQUIPA: EJECUCIÓN DEL GASTO DE CAPITAL 1/2/
(Millones de soles)

	Marzo			Enero-Marzo		
	2016	2017	Var.%real	2016	2017	Var.%real
Gobierno Nacional	31	18	-46,2	42	30	-31,1
Gobierno Regional	17	24	35,9	29	78	137,6
Gobiernos locales	62	54	-16,0	95	102	5,6
Total	110	95	-16,6	166	210	22,3

1/ Información actualizada al 31 de marzo de 2017.

2/ Comprende la adquisición de activos no financieros

Fuente: MEF.

Elaboración: BCRP, Sucursal Arequipa. Departamento de Estudios Económicos.

- La inversión en marzo alcanzó S/ 88 millones, con un descenso de 22,5 por ciento frente a igual mes del 2 016; debido a menores gastos en los tres niveles de Gobierno, siendo el más representativo el Gobierno Nacional con una variación negativa de 46,0 por ciento. En el periodo acumulado la inversión sumo S/. 203 millones y registro un incremento de 19,5 por ciento, al ser mayor el gasto acumulado en los Gobiernos Regional y Locales.
- El avance de la inversión pública fue del 10,2 por ciento del PIM; el Gobierno Nacional tuvo un avance de 5,6 por ciento, mientras que en el Gobierno Regional fue de 9,6 por ciento y en los Gobiernos Locales de 14,4 por ciento.

GRAFICO N° 10
AREQUIPA: VARIACIÓN DE LA INVERSIÓN PÚBLICA
(Variación % real)

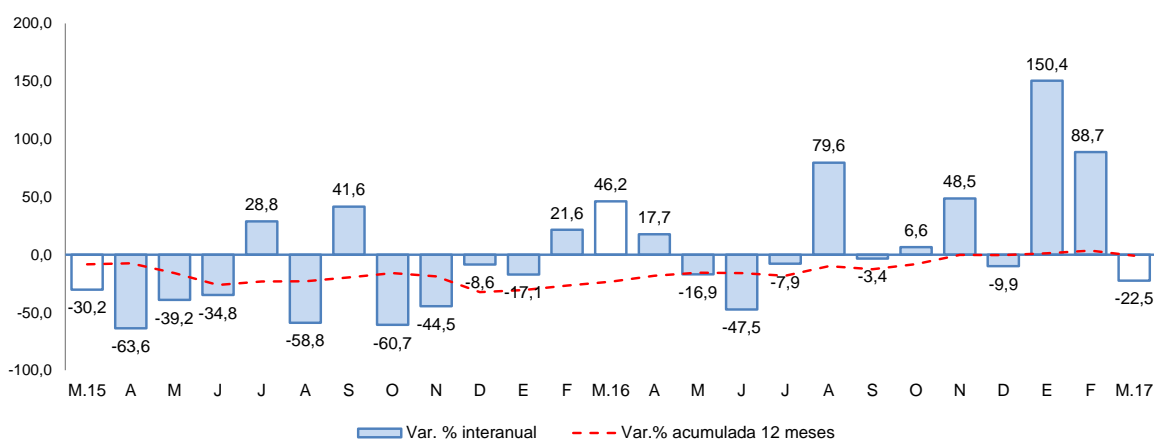

Fuente: MEF.

Elaboración: BCRP, Sucursal Arequipa, Departamento de Estudios Económicos.

- Los principales proyectos ejecutados por el **Gobierno Nacional** fueron: “Construcción y Mejoramiento de la Carretera Camaná- Div. Quilca- Matarani- Ilo- Tacna”, con S/ 12,4 millones, “Mejoramiento del Sistema de Riego Jochapata, distrito de Charcana – La Unión”, con S/ 1,6 millones, “Rehabilitación y remodelación de la infraestructura Educativa y equipamiento de la I.E. Juana Cervantes de Bolognesi - Arequipa”, con S/ 851 mil, y “Mejoramiento de la carretera EMP. PE-1S (DV. Aplao) – Corire– Aplao– Chuquibamba– Arma– CotahuasiCharcana – Accopamapa– DV. Sayla- Marcambama – EMP. PE 32C – Maran por niveles de servicio”, con S/ 588 mil.
- En el **Gobierno Regional** los principales proyectos ejecutados fueron: “Instalación de la Batería de Pozos para evacuar aguas del subsuelo en Alto Sigwas – Majes”, con S/ 4,1 millones, “Majes Sigwas – II Etapa”, con S/ 3,9 millones, “Mejoramiento de los servicios de Salud del Establecimiento de Salud de Chala - Caravelí”, con S/ 970 mil, “Mejoramiento del servicio de Salud en el Sistema de referencias y contra-referencias de la Red de Salud



Castillas, Condesuyos y La Unión”, con S/ 843 mil, y “Creación del Terminal Terrestre de Majes- Caylloma”, con S/ 731 mil.

- Los **Gobiernos Locales** realizaron inversiones, en los siguientes proyectos: “Creación de la piscina municipal en el pueblo joven Upis El Carmen de Congata – Uchumayo”, con S/ 10,5 millones, “Mejoramiento del Intercambio Vial en la intersección Av. La Salud / Av. Los Incas – Av. Dolores - Arequipa” con S/ 2,3 millones, “Construcción de la Trocha Carrozable de Chichas - Condesuyos” con S/ 2,1 millones, “Mejoramiento y ampliación del sistema de agua Potable y Alcantarillado de las localidades de Ocoña y los anexos de Pumacoto - Camaná”, con S/ 1,8 millones, y “Mejoramiento de los servicios educativos en el nivel primario y secundario de las I.E del PP.JJ. Generalísimo San Martín de Mariano Melgar”, con S/ 1,8 millones.

VI. ANEXOS



ANEXO 1

AREQUIPA: PRODUCCIÓN AGROPECUARIA 1/
(Toneladas métricas)

PRODUCTOS	2016										2017			
	MAR	ABR	MAY	JUN	JUL	AGO	SET	OCT	NOV	DIC	ENE	FEB	MAR	
AGRICOLA														AGRICOLA
Ají páprika	419	659	1 103	1 186	782	596	0	0	0	0	0	0	186	Ají páprika
Ajo	2 074	2 796	699	631	1 808	4 772	5 955	8 536	19 082	9 113	2 387	1 417	1 819	Ajo
Alcachofa	1 807	1 497	1 324	1 280	1 495	1 730	3 114	4 147	3 261	4 185	3 937	4 083	3 799	Alcachofa
Alfalfa	254 621	249 526	238 743	230 933	223 637	244 562	235 655	238 087	226 331	237 220	237 798	231 662	220 334	Alfalfa
Arroz	98 273	71 287	56 203	12 188	0	0	0	0	0	0	0	10 517	95 598	Arroz
Arveja grano verde	774	454	263	932	1 551	1 004	848	551	795	1 438	1 671	1 239	1 049	Arveja grano verde
Cebolla	20 558	18 989	24 539	26 829	37 288	84 059	67 827	29 036	31 832	42 591	43 898	31 113	16 811	Cebolla
Frijol grano seco	26	30	22	44	458	2 971	2 215	225	250	119	147	188	116	Frijol grano seco
Maíz amiláceo	147	966	3 763	1 962	206	0	57	62	64	11	0	23	12	Maíz amiláceo
Maíz chala	43 731	40 179	50 339	51 009	55 022	49 642	61 371	57 148	58 810	61 593	66 416	65 669	62 103	Maíz chala
Maíz choclo	268	194	32	0	3 901	12 133	10 829	8 877	3 194	330	216	181	536	Maíz choclo
Olivo	0	8 720	10 185	2 341	39	0	0	0	0	0	0	0	30	Olivo
Orégano	348	403	425	521	548	543	596	524	613	390	365	467	329	Orégano
Palto	1 708	2 611	2 569	1 693	86	65	0	0	820	0	1 907	2 285	247	Palto
Papa	10 022	11 003	11 982	13 979	18 015	33 054	35 466	118 477	42 394	27 340	17 417	16 480	12 391	Papa
Quinua	752	96	102	158	296	273	267	392	619	963	787	369	200	Quinua
Tomate	2 299	2 322	1 920	2 864	3 457	8 628	5 741	2 960	2 819	4 822	3 480	3 162	2 899	Tomate
Trigo	0	0	9	42	97	58	989	3 712	4 787	1 689	10	6	3	Trigo
Vid	4 372	306	0	107	282	562	602	2 214	4 746	4 488	2 064	5 502	4 643	Vid
Zanahoria	5 176	3 537	3 346	3 970	5 955	5 235	4 529	5 237	5 835	6 479	8 162	7 344	3 699	Zanahoria
Zapallo	7 832	3 912	1 235	3 882	5 467	6 177	3 485	5 108	1 738	1 395	2 564	4 771	6 444	Zapallo
Otros Agrícolas														Otros Agrícolas
Avena forrajera	164	163	435	967	1 151	1 482	1 277	337	272	350	302	199	235	Avena forrajera
Caña de azúcar	1 634	1 115	1 050	1 847	4 143	3 818	6 245	4 800	3 985	3 985	0	3 456	2 714	Caña de azúcar
Caña de azúcar (Alcohol)	356	471	355	353	234	353	236	353	235	353	353	353	236	Caña de azúcar (Alcohol)
Cebada forrajera	264	197	456	741	335	168	249	320	382	363	421	344	299	Cebada forrajera
Frijol Vainita	290	93	116	23	234	392	446	494	562	480	339	320	390	Frijol Vainita
Haba grano verde	756	483	270	88	415	414	417	228	255	887	1 342	1 121	999	Haba grano verde
Kiwicha	29	18	11	33	0	12	19	8	18	49	65	58	49	Kiwicha
Maíz amarillo duro	40	39	46	408	760	20	0	0	0	11	0	63	0	Maíz amarillo duro
Maíz morado	57	131	91	27	0	156	322	613	338	132	55	151	146	Maíz morado
Tuna	1 750	851	624	0	0	0	0	0	0	0	256	1 135	1 870	Tuna
PECUARIO														PECUARIO
Carne de ave	10 144	11 225	12 411	13 008	13 676	12 568	12 594	12 403	12 099	13 265	12 390	11 387	12 070	Carne de ave
Carne de ovino	142	151	140	142	147	153	135	147	153	145	132	144	183	Carne de ovino
Carne de porcino	939	945	974	978	995	1 013	997	1 017	999	1 030	956	969	960	Carne de porcino
Carne de vacuno	492	475	559	549	585	564	592	692	670	648	616	499	448	Carne de vacuno
Carne de caprino	7	9	9	10	10	12	10	9	9	8	7	7	11	Carne de caprino
Carne de alpaca	103	87	82	87	81	103	107	111	113	104	115	102	105	Carne de alpaca
Carne de llama	29	26	28	31	35	45	43	46	53	55	32	31	30	Carne de llama
Huevo	989	1 034	1 085	1 099	1 077	1 022	1 043	1 028	1 039	1 015	989	928	948	Huevo
Leche	29 654	29 136	30 426	28 756	29 930	30 103	29 339	29 662	28 953	29 310	28 850	27 954	30 580	Leche
Otros Pecuarios														Otros Pecuarios
Lana	9	0	0	0	0	0	0	0	10	13	16	16	9	Lana
Fibra de alpaca	41	0	0	0	0	0	0	11	46	48	63	61	30	Fibra de alpaca
Fibra de llama	7	0	0	0	0	0	0	0	7	8	10	12	5	Fibra de llama

1/ Cifras preliminares

Fuente: Ministerio de Agricultura y Gerencia Regional de Agricultura y Riego - Arequipa.
Elaboración: BCRP - Sucursal Arequipa. Departamento de Estudios Económicos.

ANEXO 2

AREQUIPA: EXTRACCIÓN DE ESPECIES HIDROBIOLÓGICAS 1/
(Toneladas métricas)

ESPECIES	2016										2017			
	MAR	ABR	MAY	JUN	JUL	AGO	SET	OCT	NOV	DIC	ENE	FEB	MAR	
CHD 2/	1 832	507	2 081	3 654	7 548	5 665	1 151	1 252	1 606	1 560	346	1 630	1 592	CHD 2/
1. Fresco	1 726	447	1 851	3 413	7 256	5 573	1 065	1 152	1 520	1 489	224	1 446	1 415	1. Fresco
2. Congelado	106	60	230	241	292	91	86	100	86	71	122	184	176	2. Congelado
CHI 3/	27	11 070	67 446	34 512	2 753	25 308	0	0	0	0	1 509	2 494	17 893	CHI 3/

1/ Cifras preliminares

2/ Consumo Humano Directo

3/ Consumo Humano Indirecto

Fuente: Gerencia Regional de la Producción-Arequipa.

Elaboración: BCRP - Sucursal Arequipa. Departamento de Estudios Económicos.

ANEXO 3

AREQUIPA: PRODUCCIÓN MINERA 1/

PRODUCTOS	2016										2017			
	MAR	ABR	MAY	JUN	JUL	AGO	SET	OCT	NOV	DIC	ENE	FEB	MAR	
MINERÍA METÁLICA														MINERÍA METÁLICA
Cobre (TMF)	49 950	42 877	45 247	43 459	41 967	42 113	41 193	45 495	45 467	47 532	43 238	40 875	39 731	Cobre (TMF)
Oro (KGF)	1 332	1 163	1 204	1 126	1 278	1 280	1 260	1 361	1 507	1 434	1 316	1 404	1 415	Oro (KGF)
Plata (KGF)	23 430	24 777	25 185	23 329	24 655	25 011	23 724	24 349	25 229	22 446	19 581	17 163	16 079	Plata (KGF)
Plomo (TMF)	1 654	1 604	1 679	1 560	1 411	1 424	1 501	1 340	1 426	1 427	1 237	1 430	1 312	Plomo (TMF)
Zinc (TMF)	2 238	2 158	2 256	2 170	2 162	2 139	2 237	2 042	2 070	2 336	1 931	2 160	2 124	Zinc (TMF)
Molibdeno (TMF)	998	665	636	776	741	860	706	1 018	843	1 184	1 062	1 000	865	Molibdeno (TMF)

1/ Cifras preliminares

Fuente: Ministerio de Energía y Minas.

Elaboración: BCRP - Sucursal Arequipa. Departamento de Estudios Económicos.



ANEXO 4

AREQUIPA: ÍNDICE DE PRODUCCIÓN MANUFACTURERA 1/
(índice 1994=100,0)

DESCRIPCIÓN	2016										2017			
	MAR	ABR	MAY	JUN	JUL	AGO	SET	OCT	NOV	DIC	ENE	FEB	MAR	
MANUFACTURA PRIMARIA	169,3	184,2	193,1	191,3	146,1	175,4	172,1	183,7	171,0	178,4	176,9	172,9	161,7	MANUFACTURA PRIMARIA
Conservas y Cong. De pescado	198,0	111,4	529,1	448,6	544,5	256,8	0,0	194,9	216,6	139,2	676,6	779,1	433,5	Conservas y Cong. De pescado
Harina y Aceite de pescado	0,0	35,2	79,3	94,6	6,4	49,1	0,0	0,0	0,0	0,0	7,7	69,5	70,0	Harina y Aceite de pescado
Productos de cobre	282,8	285,7	264,3	252,1	233,6	259,1	290,7	307,0	285,3	299,0	282,7	232,7	219,1	Productos de cobre
MANUFACTURA NO PRIMARIA	290,0	270,9	238,3	254,2	246,7	279,5	280,2	258,1	275,7	268,8	236,6	247,0	257,4	MANUFACTURA NO PRIMARIA
Productos lácteos	96,1	83,9	79,6	75,7	58,8	58,6	72,7	34,0	58,2	69,8	64,2	57,1	65,7	Productos lácteos
Molinería	182,0	168,8	156,5	153,0	150,9	176,3	191,1	176,3	159,2	115,2	124,9	139,1	182,4	Molinería
Cerveza y malta	348,8	281,3	120,0	293,6	257,5	313,9	332,3	308,3	350,6	318,5	297,3	288,2	300,0	Cerveza y malta
Bebidas No alcohólicas	1144,2	1107,0	1085,9	888,4	932,5	1206,3	1094,2	1168,6	1325,3	1409,2	851,5	1082,9	1027,5	Bebidas No alcohólicas
Hilatura de fibras textiles	396,7	402,0	427,0	402,9	289,4	256,9	272,2	237,9	249,6	253,8	288,8	314,1	299,5	Hilatura de fibras textiles
Prendas de vestir	77,6	71,1	67,9	70,0	79,5	75,1	79,8	83,1	60,4	56,3	62,6	76,5	76,9	Prendas de vestir
Pinturas, barnices y lacas	144,7	187,8	196,9	158,9	192,1	224,9	211,2	216,9	246,2	249,3	134,7	164,6	151,4	Pinturas, barnices y lacas
Fabricación productos plásticos	1121,9	1519,2	1123,5	1099,6	1042,4	1574,8	1196,6	1509,6	1036,1	1484,2	1311,0	1307,8	1279,2	Fabricación productos plásticos
Cemento	905,0	897,5	897,7	830,8	976,0	1105,6	1022,4	1010,4	1027,4	1016,7	848,9	883,4	886,9	Cemento
Lápices y conexos	62,9	38,7	46,7	64,5	79,9	100,6	102,9	125,5	121,6	113,4	93,0	71,0	55,4	Lápices y conexos
TOTAL	259,7	249,1	226,9	238,4	221,4	253,3	253,0	239,4	249,4	246,0	221,6	228,4	233,3	TOTAL

1/ Cifras preliminares

Fuente: Empresas Industriales

Elaboración: BCRP.Sucursal Arequipa. Departamento de Estudios Económicos



ANEXO 5

AREQUIPA: ÍNDICE DE PRODUCCIÓN MANUFACTURERA 1/
(Variación porcentual)

DESCRIPCIÓN	2016										2017			
	MAR	ABR	MAY	JUN	JUL	AGO	SET	OCT	NOV	DIC	ENE	FEB	MAR	
MANUFACTURA PRIMARIA	-11,1	26,0	-21,3	-3,8	-20,0	3,6	2,1	8,0	7,6	7,8	7,6	8,3	-4,5	MANUFACTURA PRIMARIA
Conservas y Cong. De pescado	-57,6	-49,3	-10,9	-2,7	34,4	-38,5	-100,0	-79,1	-2,8	-45,8	408,6	109,8	118,9	Conservas y Cong. De pescado
Harina y Aceite de pescado	-100,0	3235,3	-63,6	-26,1	-91,8	12096,1	-100,0	0,0	0,0	0,0	0,0	0,0	0,0	Harina y Aceite de pescado
Productos de cobre	-2,8	17,7	2,4	4,0	-6,2	-7,1	6,8	12,8	7,7	8,6	2,6	-11,7	-22,5	Productos de cobre
MANUFACTURA NO PRIMARIA	11,1	10,2	-8,3	11,5	-2,1	4,7	1,5	-8,3	-2,2	-8,1	-14,1	-2,1	-11,3	MANUFACTURA NO PRIMARIA
Productos lácteos	50,5	3,7	9,0	0,9	-10,3	-21,0	-23,5	-64,8	-29,4	-18,8	-0,5	-23,1	-31,6	Productos lácteos
Molinería	1,2	7,6	-22,6	63,8	-18,0	6,3	8,2	-9,1	20,5	-11,6	-15,0	2,3	0,2	Molinería
Cerveza y malta	33,0	0,0	-56,2	29,2	-11,7	-5,6	5,8	10,2	7,5	1,4	-4,2	12,8	-14,0	Cerveza y malta
Bebidas No alcohólicas	4,5	3,0	8,1	-6,5	-14,7	0,6	-8,3	-12,9	2,7	-7,8	-38,3	-10,6	-10,2	Bebidas No alcohólicas
Hilatura de fibras textiles	-3,5	10,4	13,5	2,8	-17,7	-2,0	19,5	-17,0	-18,4	-16,1	-17,3	-13,1	-24,5	Hilatura de fibras textiles
Prendas de vestir	-5,8	-10,2	-16,6	-11,5	3,0	6,2	11,0	14,9	-7,4	-18,3	-18,0	-5,1	-1,0	Prendas de vestir
Pinturas, barnices y lacas	-9,4	16,5	11,2	-11,3	18,6	7,6	-4,0	8,1	20,5	4,2	-42,6	-22,1	4,6	Pinturas, barnices y lacas
Fabricación productos plásticos	-2,1	53,5	31,7	29,6	30,9	91,7	-14,2	8,2	-21,1	1,4	-17,7	9,0	14,0	Fabricación productos plásticos
Cemento	2,1	23,6	6,4	4,6	22,9	19,0	5,0	4,7	-2,1	-7,7	-12,5	2,4	-2,0	Cemento
Lápices y conexos	-24,9	-14,4	23,9	64,7	98,1	118,0	92,6	106,8	68,7	31,9	-8,7	-8,4	-12,0	Lápices y conexos
TOTAL	6,5	8,6	-10,8	9,9	-8,8	-2,0	-1,0	-7,5	-3,0	-10,3	-10,5	-0,3	-10,2	TOTAL

1/ Cifras preliminares

Fuente: Empresas Industriales

Elaboración: BCRP.Sucursal Arequipa. Departamento de Estudios Económicos



ANEXO 6

AREQUIPA: EXPORTACIONES POR TIPO DE PRODUCTO 1/
(Valor FOB - Millones de US\$)

DESCRIPCIÓN	2016										2017			
	MAR	ABR	MAY	JUN	JUL	AGO	SET	OCT	NOV	DIC	ENE	FEB	MAR	
PRODUCTOS TRADICIONALES	346,1	333,2	326,1	281,8	355,9	357,9	309,5	370,0	349,0	375,5	313,2	328,9	367,1	PRODUCTOS TRADICIONALES
Agropecuario	0,3	0,4	0,4	0,2	0,5	0,1	0,5	0,3	0,3	0,4	0,1	0,3	0,4	Agropecuario
Pesquero	1,1	3,2	2,2	16,7	8,3	1,1	3,1	0,5	0,0	0,0	0,0	0,0	3,9	Pesquero
Minero	344,6	329,6	323,4	265,0	347,2	356,8	305,9	369,2	348,7	375,1	313,1	328,7	362,9	Minero
Petróleo y Derivados	0,0	0,0	0,0	0,0	0,0	0,0	0,0	0,0	0,0	0,0	0,0	0,0	0,0	Petróleo y Derivados
PRODUCTOS NO TRADICIONALES	37,9	48,2	46,9	44,2	39,3	44,8	38,6	36,3	35,0	43,1	32,4	28,0	41,2	PRODUCTOS NO TRADICIONALES
Agropecuario	7,6	9,2	7,0	8,1	10,9	11,8	9,1	10,0	13,3	19,5	9,8	8,3	11,7	Agropecuario
Textiles	11,9	13,4	12,8	12,7	13,7	14,6	12,8	10,7	9,5	10,6	11,4	10,1	15,5	Textiles
Pesquero	0,7	1,5	0,4	1,0	0,7	1,1	0,4	0,2	0,8	1,8	1,9	0,7	1,8	Pesquero
Mineral no Metálico	2,4	3,1	3,1	2,8	3,4	3,9	3,3	2,8	3,2	2,0	1,4	2,3	2,5	Mineral no Metálico
Siderurgico	9,3	12,0	15,4	13,4	5,4	6,2	6,8	6,0	1,8	2,3	1,9	1,6	1,7	Siderurgico
Metal Mecánico	1,1	2,4	3,2	1,7	0,6	1,0	0,6	0,7	0,4	0,7	1,2	0,6	1,5	Metal Mecánico
Químico	4,5	6,1	4,6	4,1	4,2	5,7	5,2	5,5	5,6	5,9	4,7	4,3	6,5	Químico
Maderas y Papel	0,1	0,2	0,1	0,1	0,1	0,1	0,1	0,0	0,1	0,0	0,0	0,0	0,0	Maderas y Papel
Diversos	0,2	0,3	0,1	0,4	0,4	0,3	0,4	0,3	0,3	0,3	0,1	0,1	0,1	Diversos
TOTAL	384,0	381,4	373,0	326,0	395,2	402,7	348,1	406,3	384,0	418,6	345,6	356,9	408,4	TOTAL

1/ Cifras preliminares

Fuente: SUNAT.

Elaboración: BCRP - Sucursal Arequipa. Departamento de Estudios Económicos.

ANEXO 7

AREQUIPA: ESTRUCTURA DE EXPORTACIONES POR PRINCIPALES PAÍSES DE DESTINO
ENERO - MARZO
 (Valor FOB - Millones de US\$)

País	Principales Productos	% del Total	Valor FOB acumulado	Estructura % por país
RP China		36,3	403,5	100,0%
	Minerales de cobre y sus concentrados		341,9	84,7%
	Cátodos de cobre refinado		35,3	8,8%
	Pelo fino de alpaca o llama		9,2	2,3%
	Minerales de plata y sus concentrados		5,2	1,3%
	Harina de pescado o de crustáceos		3,2	0,8%
	Otros		8,6	2,1%
Estados Unidos		16,5	183,3	100,0%
	Oro en las demás formas en bruto		110,9	60,5%
	Minerales de molibdeno y sus concentrados		42,0	22,9%
	Cátodos de cobre refinado		8,9	4,9%
	Otros		21,4	11,7%
Japón		16,1	179,3	100,0%
	Minerales de cobre y sus concentrados		178,3	99,5%
	Pelo fino de alpaca o llama		0,5	0,3%
	Hilados de Pelo Fino		0,2	0,1%
	Otros		0,3	0,2%
Suiza		7,5	83,8	100,0%
	Oro en las demás formas en bruto		83,7	99,9%
	los demás suéteres con cuello de cisne		0,0	0,0%
	Hilados de lana o pelo fino		0,0	0,0%
	Suéteres cárdigan		0,0	0,0%
	Otros		0,0	0,0%
Corea del Sur		3,4	38,3	100,0%
	Minerales de zinc y sus concentrados		14,7	38,4%
	Minerales de cobre y sus concentrados		11,6	30,2%
	Otros		12,0	31,4%
España		2,9	31,7	100,0%
	Minerales de cobre y sus concentrados		28,0	88,4%
	Otros		3,7	11,6%
Otros		17,2	191,2	
TOTAL		100,0	1111,0	

Fuente: SUNAT

Elaboración: BCRP - Sucursal Arequipa. Departamento de Estudios Económicos.



ANEXO 8

AREQUIPA: ESTRUCTURA DE EXPORTACIONES POR PRINCIPALES PRODUCTOS
ENERO - MARZO
(Valor FOB - Millones de US\$)

Producto	% del Total	Valor FOB acumulado	Estructura % por país
Minerales de Cobre y sus concentrados	59,2	658,1	100,0%
RP China		341,9	52,0%
Japón		178,3	27,1%
España		28,0	4,3%
Otros		109,9	16,7%
Oro en las demás formas en bruto	19,6	218,1	95,2%
Estados Unidos		110,9	50,8%
Suiza		83,7	38,4%
Canadá		13,0	6,0%
Otros		10,5	4,8%
Cátodos de cobre refinado	4,0	44,3	100,0%
RP China		35,3	79,8%
Otros		8,9	20,2%
Minerales de molibdeno y sus concentrados	3,8	42,0	100,0%
Estados Unidos		42,0	100,0%
Otros		0,0	0,0%
Minerales de plata y sus concentrados	2,0	22,2	100,0%
Corea del Sur		10,3	46,3%
Canadá		6,8	30,4%
Otros		5,2	23,3%
Pelo fino de alpaca o llama	1,4	15,0	100,0%
RP China		9,2	61,1%
Otros		5,8	38,9%
Minerales de zinc y sus concentrados	1,3	14,7	100,0%
Corea del Sur		14,7	100,0%
Otros		0,0	0,0%
Alcachofas	0,6	6,8	95,4%
Estados Unidos		4,4	64,4%
España		2,1	31,0%
Otros		0,3	4,6%
Otros	8,1	89,7	
TOTAL	100,0	1111,0	

Fuente: SUNAT

Elaboración: BCRP - Sucursal Arequipa. Departamento de Estudios Económicos.

ANEXO 9

**AREQUIPA: IMPORTACIONES POR EL PUERTO DE MATARANI 1/
(Valor FOB - Millones de US\$)**

	2016										2017			
	MAR	ABR	MAY	JUN	JUL	AGO	SET	OCT	NOV	DIC	ENE	FEB	MAR	
I. BIENES DE CONSUMO	1,3	2,8	2,1	0,8	1,0	3,0	4,0	1,8	2,9	3,1	2,3	3,4	4,0	I. BIENES DE CONSUMO
Bienes de Consumo no Duradero	1,2	2,7	1,8	0,7	0,9	2,5	3,8	1,7	2,6	2,8	1,4	3,2	3,3	Bienes de Consumo no Duradero
Bienes de Consumo Duradero	0,1	0,1	0,3	0,1	0,1	0,5	0,3	0,1	0,3	0,3	0,9	0,2	0,7	Bienes de Consumo Duradero
II. INSUMOS	45,3	49,8	53,2	72,6	49,2	60,0	64,3	65,7	56,5	37,1	62,0	78,1	71,6	II. INSUMOS
Combustibles, Lubricantes y Conexos	27,8	33,5	31,4	35,8	29,8	29,8	40,2	34,5	34,8	30,0	25,4	47,4	31,0	Combustibles, Lubricantes y Conexos
Materias Primas para la Agricultura	3,0	2,4	2,3	4,1	3,7	5,3	3,7	7,4	8,0	2,0	4,3	4,2	2,3	Materias Primas para la Agricultura
Materias Primas para la Industria	14,5	13,8	19,6	32,7	15,6	24,9	20,4	23,7	13,8	5,1	32,3	26,5	38,3	Materias Primas para la Industria
III. BIENES DE CAPITAL Y MATERIALES DE CONSTRUCCIÓN	29,3	18,4	9,6	22,8	18,3	13,8	14,1	15,1	7,3	5,5	27,3	23,1	6,3	III. BIENES DE CAPITAL Y MATERIALES DE CONSTRUCCIÓN
Materiales de Construcción	24,6	3,2	1,3	3,2	0,6	0,7	1,5	2,3	3,8	0,4	0,9	17,7	1,3	Materiales de Construcción
Bienes de Capital para la Agricultura	0,0	0,1	0,1	0,1	0,0	0,0	0,0	0,1	0,0	0,0	0,0	0,0	0,0	Bienes de Capital para la Agricultura
Bienes de Capital para la Industria	3,4	4,2	4,3	12,7	10,4	1,8	8,8	4,2	2,7	2,3	24,2	5,0	4,0	Bienes de Capital para la Industria
Equipos de Transporte	1,3	10,9	3,9	6,9	7,3	11,3	3,9	8,5	0,7	2,8	2,2	0,4	0,9	Equipos de Transporte
TOTAL	75,9	71,0	64,9	96,2	68,4	76,8	82,4	82,7	66,6	45,7	91,6	104,6	81,9	TOTAL

1/ Cifras preliminares

Fuente: SUNAT.

Elaboración: BCRP - Sucursal Arequipa. Departamento de Estudios Económicos.

ANEXO 10

AREQUIPA: ESTRUCTURA DE IMPORTACIONES POR PRINCIPALES PAÍSES DE DESTINO

ENERO - MARZO

(Valor FOB - Millones de US\$)

País	Principales Productos	% del Total	Valor FOB acumulado	Estructura % por país
Estados Unidos		41,2	114,7	100,0%
	Diesel 2		69,6	60,7%
	Máquinas cuya superestructura pueda girar 360°		20,9	18,3%
	Los demás azúcares de caña y sacarosa químicamente pura		3,9	3,4%
	Tortas y demás		2,7	2,4%
	Otros		17,6	15,3%
Singapur		14,7	40,9	92,3%
	Diesel 2		30,8	75,5%
	Los demás abonos minerales o químicos nitrogenados.		4,2	10,2%
	Hulla bituminosa		3,2	
	Otros		2,7	6,6%
Chile		8,8	24,6	100,0%
	Las demás barras, laminadas en caliente de los demás aceros		17,5	70,9%
	Las demás manufacturas de hierro o acero (Bolas para molinos)		4,3	17,3%
	Otros		2,9	11,7%
Uruguay		8,0	22,3	100,0%
	Los demás trigos		9,8	43,9%
	Maíz duro amarillo		9,7	43,3%
	Los demás habas (porotos, frijoles, fréjoles)		2,8	12,5%
	Otros		0,1	0,4%
Suiza		6,5	17,9	100,0%
	Biodiesel y sus mezclas, sin aceites de petróleo		12,3	68,6%
	Productos de la molinería, malta, sin tostar		3,4	18,8%
	Otros		2,3	12,6%
Austria		5,9	16,5	100,0%
	Los demás tubos utilizados en oleoductos o gasoductos		16,5	100,0%
	Otros		0,0	0,0%
Reino Unido		4,2	11,7	100,0%
	Maíz duro amarillo		7,1	53,4%
	Los demás trigos		2,7	36,3%
	Otros		1,9	16,1%
Republica Popular De China		2,4	6,5	100,0%
	Las demás barras, laminadas en caliente de los demás aceros		1,8	27,5%
	Los demás perfiles de aleaciones de aluminio		0,7	10,2%
	Otros		4,1	62,2%
Otros		8,2	22,9	
TOTAL		100,0	278,1	

Fuente: SUNAT

Elaboración: BCRP - Sucursal Arequipa. Departamento de Estudios Económicos.



ANEXO 11

AREQUIPA: ESTRUCTURA DE IMPORTACIONES POR PRINCIPALES PRODUCTOS
ENERO - MARZO
(Valor FOB - Millones de US\$)

Producto	% del Total	Valor FOB acumulado	Estructura % por país
Diesel 2	36,1	100,4	69,3%
Estados Unidos		69,6	69,3%
Singapur		30,8	
Otros		0,0	0,0%
Máquinas cuya superestructura pueda girar 360°	7,6	21,2	100,0%
Estados Unidos		20,9	98,9%
Chile		0,2	1,1%
Otros		0,0	0,0%
Las demás barras, laminadas en caliente de los demás aceros	7,4	20,7	100,0%
Chile		17,5	84,3%
Otros		3,2	15,7%
Maíz duro amarillo	7,4	20,6	100,0%
Uruguay		9,7	47,0%
Reino Unido		7,1	34,4%
Otros		3,8	18,5%
Los demás tubos utilizados en oleoductos o gasoductos	5,9	16,5	100,0%
Austria		16,5	100,0%
Otros		0,0	0,0%
Los demás trigos	4,9	13,5	100,0%
Uruguay		9,8	72,4%
Otros		3,7	27,6%
Biodiesel y sus mezclas, sin aceites de petróleo	4,7	13,0	100,0%
Suiza		12,3	94,7%
Otros		0,7	5,3%
Los demás azúcares de caña y sacarosa químicamente pura	2,5	6,9	100,0%
Estados Unidos		3,9	55,9%
Colombia		3,1	44,1%
Otros		0,0	0,0%
(hierro o acero) y artículos similares para molinos	1,5	4,3	100,0%
Chile		4,3	100,0%
Otros		0,0	0,0%
Otros	21,9	61,0	
TOTAL	100,0	278,1	

Fuente: SUNAT

Elaboración: BCRP - Sucursal Arequipa. Departamento de Estudios Económicos.



ANEXO 12

AREQUIPA: INGRESOS RECAUDADOS POR EL GOBIERNO CENTRAL
(Millones de soles)

	2016										2017			
	MAR	ABR	MAY	JUN	JUL	AGO	SET	OCT	NOV	DIC	ENE	FEB	MAR	
I. INGRESOS TRIBUTARIOS	249	326	271	248	203	276	231	272	278	243	277	258	343	I. INGRESOS TRIBUTARIOS
1. Impuesto a los Ingresos	102	163	86	76	84	89	85	88	88	88	91	74	174	1. Impuesto a los ingresos
- Personas Naturales	23	35	29	21	21	25	21	26	25	23	32	23	25	- Personas Naturales
- Personas Jurídicas	58	72	50	53	58	61	62	61	62	63	57	50	52	- Personas Jurídicas
- Regularizaciones	21	56	8	2	5	3	2	1	1	2	1	1	97	- Regularizaciones
2. Impuesto a la Importación	0	2	2	1	3	3	2	3	0	1	0	0	0	2. Impuesto a la importación
3. Impuesto General a las Ventas	112	127	130	124	100	130	112	142	135	115	146	121	130	3. Impuesto general a las ventas
- Operaciones Internas	75	71	76	63	63	67	64	85	74	69	88	67	71	- Operaciones Internas
- Operaciones Externas	37	56	54	61	37	63	48	57	60	46	58	54	58	- Operaciones Externas
4. Impuesto Selectivo al Consumo	26	27	34	38	8	34	24	31	37	30	33	38	32	4. Impuesto selectivo al consumo
5. Otros Ingresos Tributarios	9	8	18	9	8	20	8	8	18	9	7	24	7	5. Otros ingresos tributarios
II. INGR. NO TRIBUTARIOS	5	2	0	3	3	3	4	3	2	4	4	1	3	II. INGR. NO TRIBUTARIOS
INGRESOS CORRIENTES (I+II)	254	328	271	251	206	279	235	275	280	247	281	259	346	INGRESOS CORRIENTES (I+II)

Fuente: SUNAT.

Elaboración: BCRP.Sucursal Arequipa. Departamento de Estudios Económicos

ANEXO 13

**AREQUIPA: EJECUCIÓN DE GASTOS DEL GOBIERNO NACIONAL
(Millones de soles)**

	2016										2017			
	MAR	ABR	MAY	JUN	JUL	AGO	SET	OCT	NOV	DIC	ENE	FEB	MAR	
GASTOS NO FINANCIEROS	134	122	115	143	172	164	102	118	115	199	101	122	137	GASTOS NO FINANCIEROS
A. GASTOS CORRIENTES	103	105	97	125	136	127	92	103	99	149	92	119	120	A. GASTOS CORRIENTES
1. Remuneraciones	49	50	52	75	62	47	45	44	47	55	60	56	57	1. Remuneraciones
2. Bienes y servicios	17	16	15	13	13	51	15	24	21	41	6	19	24	2. Bienes y servicios
3. Transferencias 1/	37	39	30	37	61	29	32	35	31	53	26	44	39	3. Transferencias 1/
B. GASTOS DE CAPITAL	31	17	18	18	36	37	10	15	16	50	10	3	18	B. GASTOS DE CAPITAL
1. Formación bruta de capital	31	17	18	17	36	37	8	15	16	49	10	3	18	1. Formación bruta de capital
2. Otros gastos de capital 2/	0	0	0	1	0	0	2	0	0	1	0	0	0	2. Otros gastos de capital 2/

1/ Incluye el pago de pensiones, donaciones, transferencias y otros gastos corrientes.

2/ Incluye donaciones y transferencias.

3/ Información actualizada al 31 de marzo de 2017

Fuente: MEF

Elaboración: BCRP.Sucursal Arequipa. Departamento de Estudios Económicos

ANEXO 14

AREQUIPA: EJECUCIÓN DE GASTOS DEL GOBIERNO REGIONAL
(Millones de soles)

	2016										2017			
	MAR	ABR	MAY	JUN	JUL	AGO	SET	OCT	NOV	DIC	ENE	FEB	MAR	
GASTOS NO FINANCIEROS	106	99	108	121	144	124	111	112	154	336	98	116	106	GASTOS NO FINANCIEROS
A. GASTOS CORRIENTES	89	80	83	89	98	108	88	88	92	154	83	77	82	A. GASTOS CORRIENTES
1. Remuneraciones	50	50	52	52	60	54	53	54	59	69	59	55	51	1. Remuneraciones
2. Bienes y servicios	20	16	16	23	20	18	20	21	19	46	6	9	14	2. Bienes y servicios
3. Transferencias 1/	19	14	14	14	18	36	15	14	14	38	18	13	17	3. Transferencias 1/
B. GASTOS DE CAPITAL	17	19	25	32	46	16	23	24	62	182	15	38	24	B. GASTOS DE CAPITAL
1. Formación bruta de capital	17	17	19	29	46	16	23	24	62	182	15	38	17	1. Formación bruta de capital
2. Otros gastos de capital 2/	0	2	6	3	0	0	0	0	0	0	0	0	7	2. Otros gastos de capital 2/

1/ Incluye el pago de pensiones, donaciones, transferencias y otros gastos corrientes.

2/ Incluye donaciones y transferencias.

3/ Información actualizada al 31 de marzo de 2017

Fuente: MEF

Elaboración: BCRP.Sucursal Arequipa. Departamento de Estudios Económicos

ANEXO 15

AREQUIPA: EJECUCIÓN DE GASTOS DE LOS GOBIERNOS LOCALES

(Millones de soles)

	2016										2017			
	MAR	ABR	MAY	JUN	JUL	AGO	SET	OCT	NOV	DIC	ENE	FEB	MAR	
GASTOS NO FINANCIEROS	105	74	104	75	94	99	142	49	101	240	35	78	102	GASTOS NO FINANCIEROS
A. GASTOS CORRIENTES	43	38	42	38	48	39	40	39	42	78	27	38	48	A. GASTOS CORRIENTES
1. Remuneraciones	11	11	11	11	17	11	11	11	13	19	14	11	13	1. Remuneraciones
2. Bienes y servicios	27	24	27	25	26	25	25	25	25	53	11	23	30	2. Bienes y servicios
3. Transferencias 1/	5	3	3	2	5	3	4	3	3	7	2	3	4	3. Transferencias 1/
B. GASTOS DE CAPITAL	62	36	62	37	46	60	102	10	59	162	8	41	54	B. GASTOS DE CAPITAL
1. Formación bruta de capital	61	35	62	36	46	60	102	10	59	150	8	41	53	1. Formación bruta de capital
2. Otros gastos de capital 2/	1	1	0	1	0	0	0	0	0	12	0	0	1	2. Otros gastos de capital 2/

1/ Incluye el pago de pensiones, donaciones, transferencias y otros gastos corrientes.

2/ Incluye donaciones y transferencias.

3/ Información actualizada al 31 de marzo de 2017

Fuente: MEF

Elaboración: BCRP.Sucursal Arequipa. Departamento de Estudios Económicos

ANEXO 16

AREQUIPA: CRÉDITOS
(Saldo en millones de soles)

ENTIDADES FINANCIERAS	2016										2017			
	MAR	ABR	MAY	JUN	JUL	AGO	SET	OCT	NOV	DIC	ENE	FEB	MAR	
I. BANCO DE LA NACION	190	190	189	188	187	187	186	187	188	190	191	192	192	I. BANCO DE LA NACION
II. AGROBANCO	55	50	48	48	49	48	48	47	46	46	44	43	43	II. AGROBANCO
III. BANCA MULTIPLE	6488	6449	6524	6537	6524	6535	6646	6670	6691	6995	6627	6535	6592	III. BANCA MULTIPLE
IV. INST. NO BANCARIAS	2859	2906	2945	2946	2956	2978	3020	3045	3095	3199	3147	3204	3228	IV. INST. NO BANCARIAS
Empresas Financieras	947	952	963	950	947	944	949	945	960	990	956	992	996	Empresas Financieras
Cajas Municipales	1854	1896	1922	1936	1948	1972	2006	2033	2066	2137	2119	2139	2158	Cajas Municipales
Cajas Rurales	38	39	56	56	57	58	60	61	63	64	65	64	66	Cajas Rurales
Edpymes	19	20	4	4	4	5	5	5	7	7	8	8	9	Edpymes
TOTAL (I+II+III+IV)	9592	9595	9706	9720	9716	9749	9900	9948	10020	10129	10011	9974	10055	TOTAL (I+II+III)
En M/N	8201	8218	8269	8327	8308	8321	8401	8458	8536	8616	8579	8561	8589	En M/N
En M/E	1390	1378	1436	1393	1409	1428	1499	1490	1484	1513	1432	1413	1467	En M/E

Fuente: SBS y AFP

Elaboración: BCRP.Sucursal Arequipa. Departamento de Estudios Económicos



ANEXO 17

AREQUIPA: DEPÓSITOS
(Saldo en millones de soles)

ENTIDADES	2016										2017			
	MAR	ABR	MAY	JUN	JUL	AGO	SET	OCT	NOV	DIC	ENE	FEB	MAR	
I. BANCO DE LA NACION	550	536	538	537	547	569	570	567	559	578	569	572	568	I. BANCO DE LA NACION
II. BANCA MULTIPLE	4674	4389	4529	4507	4685	4774	4611	4555	4665	4714	4713	4667	4800	II. BANCA MULTIPLE
III. INST. NO BANCARIAS	2420	2439	2530	2572	2615	2657	2657	2693	2729	2786	2801	2784	2778	III. INST. NO BANCARIAS
Empresas Financieras	359	375	422	455	473	451	419	407	367	354	341	341	329	Empresas Financieras
Cajas Municipales	2031	2036	2077	2086	2111	2174	2206	2251	2325	2394	2423	2406	2410	Cajas Municipales
Cajas Rurales	30	28	31	31	31	31	33	34	37	37	37	37	39	Cajas Rurales
TOTAL (I+II+III)	7643	7364	7596	7616	7847	7999	7838	7814	7935	8077	8083	8023	8146	TOTAL (I+II+III)
En M/N	5322	5119	5283	5358	5570	5698	5588	5569	5662	5778	5827	5776	5906	En M/N
En M/E	2321	2244	2314	2258	2277	2301	2250	2245	2291	2299	2255	2247	2240	En M/E

Fuente: SBS y AFP

Elaboración: BCRP.Sucursal Arequipa. Departamento de Estudios Económicos



ANEXO 18

AREQUIPA: TASA DE MOROSIDAD 1/
(En Porcentajes)

ENTIDADES	2016											2017		ENTIDADES FINANCIERAS	
	FEB	MAR	ABR	MAY	JUN	JUL	AGO	SET	OCT	NOV	DIC	ENE	FEB		
I. BANCO DE LA NACIÓN	0,8	0,8	0,8	0,9	0,9	1,0	1,0	1,0	1,0	1,0	1,0	1,0	1,0	1,0	I. BANCO DE LA NACIÓN
II. AGROBANCO	8,7	8,1	7,8	8,9	7,7	7,8	8,8	9,3	9,1	8,7	8,7	6,5	8,4	II. AGROBANCO	
III. BANCA MULTIPLE	2,6	2,6	2,6	2,8	2,9	3,0	3,2	3,1	3,1	3,0	2,9	3,0	3,1	III. BANCA MULTIPLE	
IV. INSTIT. NO BANCARIAS														IV. INSTIT. NO BANCARIAS	
Cajas Municipales	5,7	5,6	5,8	5,4	5,1	5,3	5,5	5,5	5,2	5,2	4,6	5,1	5,1	Cajas Municipales	
Cajas Rurales	6,8	7,1	6,7	7,1	5,7	5,9	5,5	5,1	5,4	4,6	4,5	4,7	4,9	Cajas Rurales	
Empresas Financieras	7,3	7,3	7,3	7,4	7,4	7,3	7,1	6,9	6,6	6,3	5,7	6,0	6,0	Empresas Financieras	
Edpymes	3,8	4,0	4,0	4,1	3,4	4,2	4,6	3,4	5,2	4,6	4,3	4,6	4,9	Edpymes	
TOTAL	3,7	3,7	3,7	3,8	3,8	3,9	4,0	4,0	3,9	3,8	3,6	3,8	3,8	TOTAL	

1/ Cifras Preliminares

Fuente: SBS y AFP

Elaboración: BCRP.Sucursal Arequipa. Departamento de Estudios Económicos