

BANCO CENTRAL DE RESERVA DEL PERU

SUCURSAL AREQUIPA



AREQUIPA: Síntesis de Actividad Económica

Febrero 2017¹

Departamento de Estudios Económicos

¹ En el presente informe participaron Lizzie Jugo y Nilda Cabrera.

ÍNDICE

	<i>Página</i>
RESUMEN EJECUTIVO	3
I. ACTIVIDAD PRODUCTIVA.....	5
1. Actividad primaria	5
1.1 Sector agropecuario	5
1.2 Sector pesca.....	7
1.3 Sector minería	8
2. Otros indicadores sectoriales	9
2.1 Sector manufactura	9
2.2 Sector construcción.....	10
2.3 Arribos a los establecimientos de hospedaje.....	10
II. ASPECTOS LABORALES	11
1. Empleo.....	11
III. SECTOR EXTERNO	12
1. Exportaciones	12
IV. CRÉDITO Y DEPÓSITOS	14
1. Crédito	14
2. Depósitos.....	15
V. EJECUCION DEL PRESUPUESTO DE GASTOS DEL GOBIERNO GENERAL	17
1. Ejecución del gasto corriente no financiero.....	17
2. Ejecución del gasto de Capital	17
VI. ANEXOS.....	19

RESUMEN EJECUTIVO

Principales hechos de importancia

- En el mes de febrero, los **sectores agropecuario y minero** se expandieron 7,7 por ciento y 6,8 por ciento, respectivamente; mientras que el **sector pesquero** se contrajo 56,2 por ciento, en el período interanual.
- En **otros indicadores económicos**, el **sector manufacturero** reportó una variación negativa de 3,4 por ciento, debido a la disminución de la manufactura primaria y no primaria. Por otro lado, los **despachos de cemento** registraron una variación positiva de 1,1 por ciento. El **crédito** se incrementó en 3,5 por ciento y los **depósitos** lo hicieron en 5,2 por ciento; mientras que la **tasa de morosidad** en el mes de enero fue de 3,7 por ciento. En tanto, la **inversión pública** obtuvo una variación positiva de 88,7 por ciento.

Actividad primaria

- En el mes de análisis, el **sector agropecuario** registró una variación positiva de 7,7 por ciento, ante la mayor producción tanto del **subsector del agrícola** (9,3 por ciento), debido a mayores cosechas orientadas al mercado externo y agroindustria (77,3 por ciento), atenuado parcialmente por las cosechas orientadas al mercado interno (-1,2 por ciento); como del **subsector pecuario** (5,6 por ciento). Entre enero y febrero, el sector mostró un incremento de 4,2 por ciento explicado por la mayor producción de ambos subsectores, registrando similar comportamiento al mensual.
- El **sector pesca** se redujo 56,2 por ciento, ante la menor extracción de recursos hidrobiológicos para el consumo humano directo (-78,0 por ciento), asociada tanto a su línea de fresco (-79,9 por ciento) como a su línea de congelado (-11,5 por ciento). En el período acumulado a febrero, se registró una contracción de 54,6 por ciento, ante la menor captura de especies marinas para consumo humano directo (-74,6 por ciento), asociada a sus líneas de fresco (-76,6 por ciento), contrarrestada parcialmente por su línea de congelado (9,6 por ciento). En tanto, se registró una mayor captura de anchoveta dirigida al consumo humano indirecto, para la elaboración de harina y aceite de pescado.
- El **sector minero** registró un incremento de 6,8 por ciento en relación al año 2016, explicado por la mayor producción de oro (7,7 por ciento) y molibdeno (92,8 por ciento); en contraste, se registró una menor extracción de cobre (-2,8 por ciento) y plata (-28,5 por ciento), entre los principales. En el período acumulado, la actividad registró un crecimiento de 14,9 por ciento, debido al incremento en la producción de cobre (6,8 por ciento), molibdeno (78,6 por ciento) y oro (16,2 por ciento).

Otros indicadores de actividad económica

- El **sector manufactura** registró una variación negativa de 3,4 por ciento en comparación con la obtenida en similar período del año 2016, debido al menor dinamismo registrado tanto en la manufactura no primaria (-2,1 por ciento), como en la manufactura primaria (-9,2 por ciento). Entre enero y febrero, la producción manufacturera reportó una contracción de 7,4 por ciento determinada por la reducción de la manufactura primaria en 2,6 por ciento, en tanto, la manufactura no primaria registró similar comportamiento, con una contracción de 8,4 por ciento.

- El **sector construcción** experimentó una variación positiva de 1,1 por ciento en el mes de febrero, al compararlo con igual mes del año 2016. Durante el periodo acumulado a dicho mes, se registró una contracción de 3,8 por ciento.
- El **arribo de turistas** a los establecimientos de hospedaje, en diciembre, mostró un indicador negativo de 2,9 por ciento en el periodo interanual, resultado de la disminución del flujo de turistas nacionales (-11,1 por ciento), a pesar del incremento del turismo receptivo (59,6 por ciento). En el 2016, el número de turistas acumuló una contracción de 5,8 por ciento.
- En el mes de análisis, los **créditos** y **depósitos** tuvieron una evolución positiva de 3,5 por ciento y 5,2 por ciento, respectivamente, al compararlos con similar mes del año anterior. La **morosidad** en el mes de enero fue de 3,7 por ciento.
- La **inversión pública** correspondiente a los tres niveles de gobierno en Arequipa (S/ 82 millones) registró una variación positiva de 88,7 por ciento interanual, en términos reales, asociada al mayor gasto en los gobiernos Regional y locales; resultado que fue atenuado por la disminución en el gasto del Gobierno Nacional. En el periodo acumulado la inversión registró un incremento de 103,0 por ciento, al ser mayor el gasto en los tres niveles de Gobierno.

CUADRO N° 1
OTROS INDICADORES DE ACTIVIDAD ECONÓMICA
(Variación % respecto a similar mes del año anterior)

	Set.16	Oct.16	Nov.16	Dic.16	Ene.17	Feb.17
Producción industrial 1/	↑ 1,6	↓ -5,6	↓ -0,6	↓ -5,5	↓ -11,0	↓ -3,4
Despachos de cemento	↑ 2,5	↓ -0,7	↑ 1,4	↓ -0,2	↓ -8,2	↑ 1,1
Arribos a establecimientos de hospedaje	↑ 1,6	↑ 0,1	↑ 3,1	↓ -2,9
Crédito total 2/	↑ 9,8	↑ 8,4	↑ 7,4	↑ 7,4	↑ 5,8	↑ 3,5
Depósitos 2/	↑ 12,6	↑ 11,1	↑ 9,3	↑ 10,3	↑ 5,6	↑ 5,2
Inversión pública 1/	↓ -3,7	↑ 6,8	↑ 48,4	↓ -9,9	↑ 150,4	↑ 88,7

1/ En términos reales

2/ En términos nominales

Fuentes: BCRP - Sucursal Arequipa, SBS, MTPE y MEF.

Elaboración: BCRP, Sucusal Arequipa, Departamento de Estudios Económicos

I. ACTIVIDAD PRODUCTIVA

1. Actividad primaria

1.1 Sector agropecuario

- En febrero la **actividad agropecuaria** creció 7,7 por ciento ante la mayor producción tanto del subsector del agrícola (9,3 por ciento), ante mayores cosechas orientadas al mercado externo y agroindustria (77,3 por ciento), atenuado parcialmente por las cosechas orientadas al mercado interno (-1,2 por ciento); como del subsector pecuario (5,6 por ciento). Entre enero y febrero, el sector mostró un incremento de 4,2 por ciento explicado por la mayor producción de ambos subsectores, registrando similar comportamiento al mensual.

CUADRO N° 2
SECTOR AGROPECUARIO 1/
(Miles de toneladas)

Subsectores	Estructura Porcentual 2015 2/	Febrero			Enero - Febrero					
		2016	2017	Var.%	Contribución al crecimiento 3/		2016	2017	Var.%	Contribución al crecimiento 3/
SECTOR AGRÍCOLA	59,9			9,3	5,2				2,7	1,5
Orientada al mercado externo y agroindustria 2/	6,0			77,3	10,4				28,1	4,4
Alcachofa	1,2	0,7	4,1	486,6	3,0	2,4	8,0	228,2	2,4	
Aji Paprika	0,4	0,1	0,0	-100,0	-0,4	0,1	0,0	-100,0	-0,2	
Olivo	0,2	0,0	0,0	-	-	0,0	0,0	-	-	
Orégano	0,8	0,3	0,5	39,9	0,4	0,7	0,8	14,4	0,2	
Palta	0,6	0,7	2,3	211,8	1,1	3,0	4,2	38,5	0,4	
Quinua	1,2	1,0	0,4	-63,9	-0,5	2,2	1,2	-48,4	-0,4	
Vid	1,4	3,4	5,5	61,1	1,8	7,6	7,6	-0,6	0,0	
Orientada al mercado interno 2/	54,0			-1,2	-1,1				-2,0	-1,7
Ajo	3,1	0,9	1,4	57,4	0,3	1,3	3,8	189,5	0,8	
Alfalfa	15,2	267,5	231,7	-13,4	-2,5	540,1	469,5	-13,1	-2,4	
Arroz	9,4	12,1	10,5	-13,1	-0,8	12,1	10,5	-13,1	-0,4	
Arveja grano verde	0,4	1,2	1,2	1,3	0,0	2,5	2,9	14,7	0,1	
Cebolla	10,7	29,1	31,1	7,1	0,7	70,4	75,0	6,5	0,7	
Frijol grano seco	0,6	0,0	0,2	356,1	0,2	0,1	0,3	136,7	0,1	
Maíz chala	2,5	46,2	65,7	42,0	1,1	111,3	132,2	18,7	0,6	
Maíz choclo	0,7	0,1	0,2	46,3	0,0	0,3	0,4	28,6	0,0	
Maíz amiláceo	0,4	0,0	0,0	-1,9	0,0	0,0	0,0	-1,9	0,0	
Papa	6,1	11,4	16,5	44,7	1,4	26,9	33,9	26,0	0,9	
Tomate	0,9	2,2	3,2	46,0	0,4	4,7	6,6	41,1	0,4	
Trigo	0,6	0,0	0,0	-	-	0,0	0,0	-	-	
Zanahoria	0,8	5,8	7,3	25,7	0,3	14,3	15,5	8,2	0,1	
Zapallo	1,1	9,5	4,8	-49,7	-1,2	18,7	7,3	-60,7	-1,4	
SECTOR PECUARIO	40,1			5,6	2,5				6,1	2,7
Carne de ave 4/	22,8	10,5	11,4	8,3	2,0	21,7	23,8	9,6	2,3	
Carne de ovino 4/	0,2	0,1	0,1	11,7	0,0	0,3	0,3	6,2	0,0	
Carne de porcino 4/	1,5	0,9	1,0	5,3	0,1	1,9	1,9	3,0	0,1	
Carne de vacuno 4/	1,4	0,5	0,5	-6,3	-0,1	1,1	1,1	-2,5	0,0	
Fibra Alpaca	0,2	0,1	0,1	6,3	0,0	0,1	0,1	4,8	0,0	
Huevos	1,6	1,0	0,9	-4,8	-0,1	2,0	1,9	-3,1	-0,1	
Leche	12,1	27,0	28,0	3,5	0,5	55,3	56,8	2,7	0,4	
SECTOR AGROPECUARIO	100,0			7,7	7,7				4,2	4,2

1/ Cifras preliminares.

2/ A precios de 2007.

3/ En base a la estructura de similar periodo de 2015.

4/ Peso Neto.

Fuente: Ministerio de Agricultura y Riego y Gerencia Regional de Agricultura y Riego - Arequipa.

Elaboración: BCRP - Sucursal Arequipa. Departamento de Estudios Económicos.

- La expansión en el **sub-sector agrícola** se debió a la mayor producción orientada al mercado externo y agroindustria (77,3 por ciento), contrarrestada parcialmente por la orientada al mercado interno (-1,2 por ciento). En el primer grupo, el resultado se explicó principalmente por la mayor producción de alcachofa (486,6 por ciento) debido a una mejora en la superficie cosechada y los precios atractivos del mercado, además de palta (211,8 por ciento) y vid

(61,1 por ciento), debido a la época de recolección. De manera contraria, los cultivos orientados al mercado interno cayeron en 1,2 por ciento, por incidencia de la menor producción de alfalfa (-13,4 por ciento), por rotación del cultivo por maíz chala, alcachofa, ajo, cebolla, especialmente en los distritos agropecuarios de Majes, Yuramayo, La Joya y Vitor; además de arroz y maíz amiláceo. En el periodo acumulado a febrero, la expansión del subsector agrícola se asoció a mayores áreas cosechas orientadas al mercado externo y agroindustria (28,1 por ciento), como alcachofa (228,6 por ciento), orégano (14,4 por ciento); entre otros; contrarrestado parcialmente por la disminución de la producción de cultivos orientados al mercado interno (-2,0 por ciento), es el caso de alfalfa y arroz.

- El crecimiento de la **actividad pecuaria** se debió a la mayor producción de carne de ave (8,3 por ciento), carne de porcino (5,3 por ciento) y carne de ovino (11,7 por ciento), así como a la mayor producción de leche (3,5 por ciento) por la mayor población de ganado lechero, entre los principales. En el periodo acumulado, el resultado del sector no fue diferente, explicado por el mayor dinamismo de la producción de carne de ave (9,6 por ciento), leche (2,7 por ciento) y carne de porcino (3,0 por ciento), entre otros.
- En cuanto al avance de siembras, entre agosto y febrero de la presente **campana de siembras 2016/2017**, se instalaron 52 366 hectáreas, superficie superior en 4,4 por ciento en relación a la campaña anterior, debido a la buena disponibilidad de recurso hídrico, dada las intensas precipitaciones en el ámbito de la región. Desatacan las mayores áreas instaladas de los cultivos transitorios (5,6 por ciento), básicamente por el aumento en la siembra de arroz (1,5 por ciento), cebolla (7,8 por ciento), frijol grano seco (160,9 por ciento), maíz chala (31,8 por ciento) y tomate (34,2 por ciento), de mayor extensión. En contraste, los cultivos permanentes y semipermanentes registraron una contracción de 9,1 por ciento por la menor instalación de alfalfa (-48,8 por ciento) asociada a la rotación por otros cultivos, principalmente.

CUADRO N° 3
SUPERFICIE SEMBRADA 1/
(En hectáreas)

	Campaña agrícola 2/		Variación	
	2015/2016	2016/2017	Absoluta	Porcentual
Cultivos Transitorios	45 766	48 350	2 584	5,6
Ajo	748	784	36	4,8
Arroz	19 954	20 256	302	1,5
Arveja grano verde	797	815	18	2,3
Cebolla	3 856	4 158	302	7,8
Frijol grano seco	87	227	140	160,9
Haba grano verde	797	691	-106	-13,3
Sandía	2 377	2 210	-167	-7,
Maíz chala	6 622	8 730	2 108	31,8
Maíz choclo	68	114	46	67,6
Papa	3 040	3 126	86	2,8
Quinua	1 263	714	- 549	-43,5
Tomate	325	436	111	34,2
Zanahoria	895	902	7	0,8
Zapallo	1 016	596	-420	-41,3
Otros	3 921	4 591	670	17,1
Cultivos Semipermanentes	4 416	4 016	-400	-9,1
Alcachofa	532	1 458	926	174,1
Alfalfa	3 512	1 798	-1 714	-48,8
Caña de azúcar	16	41	25	160,6
Olivo	24	59	35	145,8
Palta	6	241	235	3916,7
Vid	61	74	13	21,3
Otros	265	345	80	30,2
Total	50 182	52 366	2 184	4,4

1/ Cifras preliminares.

2/ De Agosto a Febrero.

Fuente: Gerencia Regional de Agricultura y Riego - Arequipa.

Elaboración: BCRP - Sucursal Arequipa. Departamento de Estudios Económicos.

1.2 Sector pesca

- En febrero, **la actividad pesquera** se redujo 56,2 por ciento, ante la menor extracción de recursos hidrobiológicos para el consumo humano directo (-78,0 por ciento), asociada tanto a su línea de fresco (-79,9 por ciento) como a su línea de congelado (-11,5 por ciento); atenuada parcialmente por la mayor captura de anchoveta para el consumo humano indirecto, orientada a la preparación de harina y aceite de pescado. Cabe destacar que Produce autorizó el inicio de la primera temporada de pesca de anchoveta en el Sur a partir del mes de enero hasta el mes junio.
- Entre enero y febrero, el sector pesquero registró una contracción de 54,6 por ciento ante la menor captura de especies marinas para consumo humano directo (-74,6 por ciento), resultado de la variación negativa de su línea de fresco (-76,6 por ciento), contrarrestada parcialmente por su línea de congelado (9,6 por ciento). En tanto, se registró una mayor captura de anchoveta dirigida al consumo humano indirecto, para la elaboración de harina y aceite de pescado.

CUADRO N° 4
SECTOR PESCA 1/
(En toneladas)

	Febrero			Enero - Febrero		
	2016	2017	Var.%	2016	2017	Var.%
Consumo Humano Directo	7 417	1 630	-78,0	12 370	3 141	-74,6
Fresco	7 209	1 446	-79,9	12 091	2 835	-76,6
Congelado	208	184	-11,5	279	306	9,6
Consumo Humano Indirecto	0	2 494	-	0	4 003	-
SECTOR PESCA 2/			-56,2			-54,6

1/ Cifras preliminares.

2/ A precios de 2007.

Fuente: Gerencia de la Producción - Arequipa.

Elaboración: BCRP - Sucursal Arequipa. Departamento de Estudios Económicos.

- En febrero, el **precio promedio de la harina de pescado** registró US\$ 1 353 por tonelada, lo que representó una caída de 11,4 por ciento en el periodo interanual, y un decrecimiento de 9,2 por ciento en el periodo mensual.

GRÁFICO N° 1
COTIZACIÓN INTERNACIONAL DE HARINA DE PESCADO
(Hamburgo - US\$/TM)

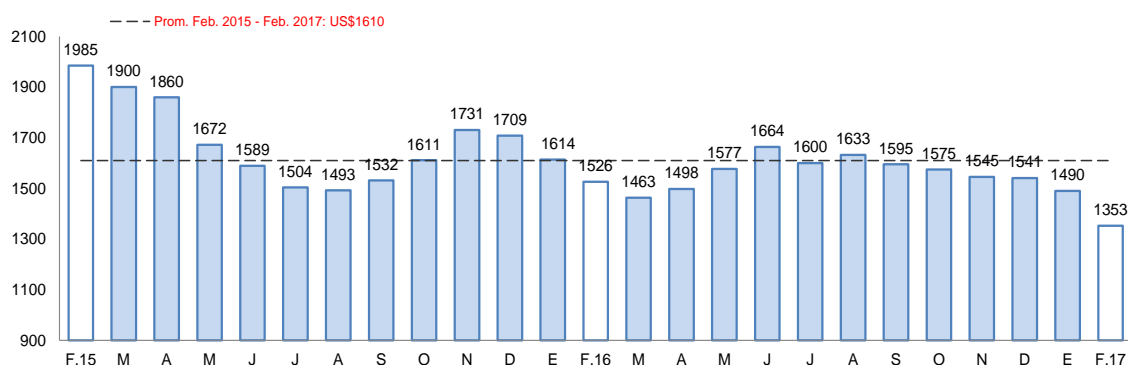

Fuente: Reuters y Bloomberg.

Elaboración: BCRP - Sucursal Arequipa. Departamento de Estudios Económicos.

1.3 Sector minería

- La **actividad minera**, en el mes de febrero, registró un incremento de 6,8 por ciento en relación al año 2016, explicado por la mayor producción de oro (7,7 por ciento) y molibdeno (92,8 por ciento). En contraste, se registró menor extracción de cobre (-2,8 por ciento) y plata (-28,5 por ciento), entre los principales, debido a efectos climáticos adversos que impidieron el normal desarrollo de sus actividades. Cabe señalar que la Región Arequipa, en el mes de febrero, lideró la producción de cobre a nivel nacional con una participación de 22,9 por ciento, seguido de Apurímac, Ancash y Cusco, entre otros.
- En lo que va del año, la producción minera regional registró un crecimiento de 14,9 por ciento, debido al incremento en la producción de cobre (6,8 por ciento) y molibdeno (78,6 por ciento), por el mayor aporte de la ampliación de Cerro Verde; y el incremento de la extracción de oro (16,2 por ciento). La región de Arequipa, viene liderando la producción de cobre a nivel nacional con una participación de 22,5 por ciento, seguido de Apurímac, Ancash y Cusco, entre los principales; en tanto, viene ocupando el tercer lugar en la producción de oro a nivel nacional con una participación de 11,4 por ciento.

CUADRO N° 5
SECTOR MINERÍA 1/
(Variación % real respecto a similar periodo del año anterior)

Mineral	Estructura Porcentual 2015 2/	Febrero			Enero - Febrero				
		2016	2017	Var.%	Contribución al crecimiento 3/	2016	2017	Var.%	Contribución al crecimiento 3/
Cobre (TMF)	68,0	42 049	40 875	-2,8	-2,1	78 725	84 113	6,8	5,1
Oro (KGF)	14,2	1 304	1 404	7,7	0,7	2 341	2 720	16,2	1,4
Plata (KGF)	5,0	24 011	17 163	-28,5	-0,9	43 325	36 744	-15,2	-0,4
Plomo (TMF)	1,2	1 632	1 430	-12,4	-0,1	3 388	2 667	-21,3	-0,2
Zinc (TMF)	2,2	2 179	2 160	-0,9	0,0	4 156	4 090	-1,6	0,0
Molibdeno (TMF)	9,4	518	1 000	92,8	9,2	1 154	2 061	78,6	9,1
SECTOR MINERÍA 2/	100,0			6,8	6,8			14,9	14,9

1/ Cifras preliminares.

2/ A precios de 2007.

3/ En base a la estructura de similar periodo de 2015.

Fuente: Ministerio de Energía y Minas.

Elaboración: BCRP - Sucursal Arequipa. Departamento de Estudios Económicos.

GRÁFICO N° 2
VARIACIÓN DE LA PRODUCCIÓN MINERA
(Variación % real respecto a similar periodo del año anterior)

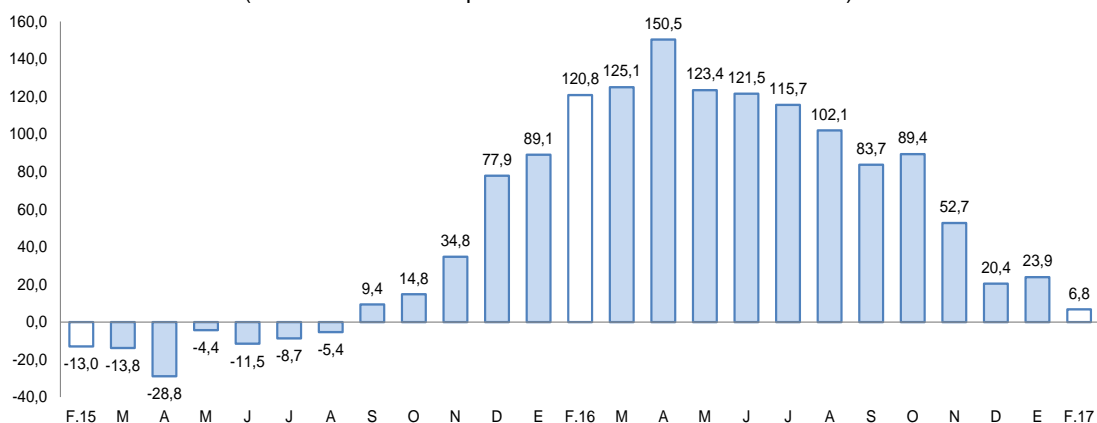

Fuente: Ministerio de Energía y Minas.

Elaboración: BCRP, Sucursal Arequipa, Departamento de Estudios Económicos.

- La **cotización internacional de los principales metales** registró un incremento en el periodo interanual, ante el alza de los precios del cobre (29,3 por ciento), plata (18,0 por ciento), zinc (66,6 por ciento), plomo (31,1 por ciento) y oro (2,9 por ciento). En el periodo mensual, se destaca la mayor alza de precios de plata (6,4 por ciento) y zinc (5,4 por ciento).

2. Otros indicadores sectoriales

2.1 Sector manufactura

- La **producción manufacturera**, en el mes de febrero, registró una contracción de 3,4 por ciento en comparación con la obtenida en similar período del año 2016, debido al menor dinamismo registrado tanto en la manufactura no primaria (-2,1 por ciento), como en la manufactura primaria (-9,2 por ciento).
- La contracción de la **manufactura no primaria** estuvo determinada por la menor producción de hilaturas de fibras textiles (-13,1 por ciento), bebidas no alcohólicas (-10,6 por ciento) y productos lácteos (-23,1 por ciento), entre los principales.
- En la **manufactura primaria**, la contracción fue determinada, por la menor producción de cobre (-11,7 por ciento), a pesar del incremento en conservas y congelado de pescado (6,6 por ciento); en tanto, no se registró producción de harina y aceite de pescado.
- La producción manufacturera acumulada entre los meses de enero y febrero del año en curso, registró una variación negativa de 7,4 por ciento determinada por la reducción tanto de la manufactura primaria en 2,6 por ciento, como de la manufactura no primaria (-8,4 por ciento). En el primer caso, debido a la menor producción de cobre (-4,4 por ciento), a pesar del registro de la variación positiva de 26,3 por ciento en conservas y congelados de pescado. En el segundo caso, la variación negativa registrada se asoció a una menor producción de cemento (-5,5 por ciento), hilaturas de fibras textiles (-15,2 por ciento) y bebidas no alcohólicas (-25,4 por ciento), entre los más representativos.

CUADRO N° 6
SECTOR MANUFACTURA
(Variación % real respecto a similar período del año anterior)

Rameras de actividad	Estructura	Febrero		Enero - Febrero	
	Porcentual 2015 2/	Var.%	Contribución al crecimiento 2/	Var.%	Contribución al crecimiento 2/
MANUFACTURA PRIMARIA	18,8	-9,2	-1,6	-2,6	-0,4
Conservas y congelado pescado	0,5	6,6	0,0	26,3	0,1
Harina y aceite de pescado	1,6	n.a	-	n.a	-
Productos de cobre	16,6	-11,7	-2,0	-4,4	-0,7
MANUFACTURA NO PRIMARIA	81,2	-2,1	-1,8	-8,4	-7,0
Productos lácteos	8,3	-23,1	-2,0	-12,6	-1,0
Molinería	8,7	2,3	0,2	-6,7	-0,5
Cerveza y malta	16,2	12,8	1,9	3,5	0,6
Bebidas no alcohólicas	9,0	-10,6	-1,0	-25,4	-2,6
Hilatura de fibras textiles	9,3	-13,1	-1,4	-15,2	-1,5
Prendas de vestir	1,2	-5,1	-0,1	-11,4	-0,1
Pintura, barnices y lacas	0,4	-22,1	-0,1	-32,9	-0,2
Fabricación productos plásticos	1,0	9,0	0,1	-6,2	-0,1
Cemento	26,9	2,4	0,7	-5,5	-1,5
Lápices y conexos	0,1	-8,4	0,0	-8,5	0,0
SECTOR MANUFACTURA	100,0	-3,4	-3,4	-7,4	-7,4

1/ A precios de 1994

2/ En base a la estructura de similar período de 2015.

Fuente: Empresas Industriales

Elaboración: BCRP, Sucursal Arequipa. Departamento de Estudios Económicos.

GRAFICO N° 3

VARIACIÓN DE LA MANUFACTURA
(Variación % real respecto a similar mes del año anterior)

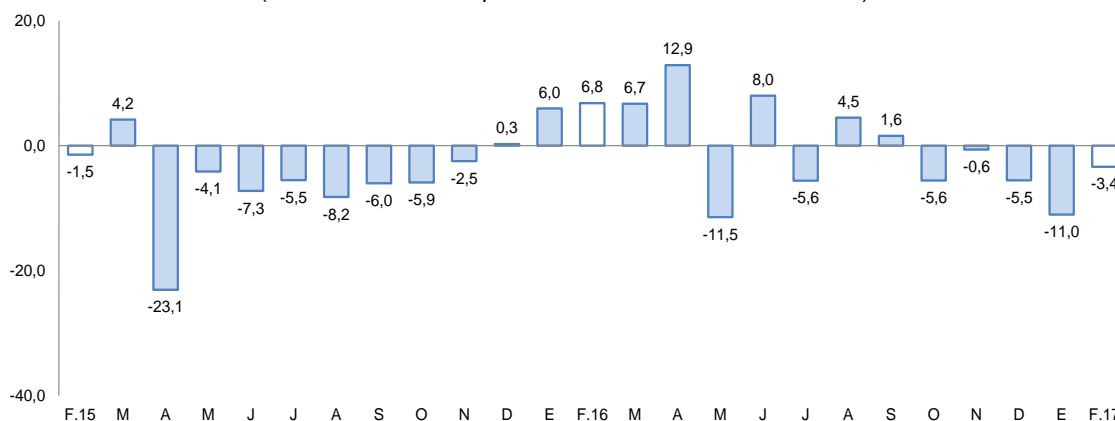

Fuente: BCRP, sucursal de Arequipa, en base a información de las Empresas Industriales.
Elaboración: BCRP, Sucursal Arequipa, Departamento de Estudios Económicos

2.2 Sector construcción

- Los **despachos de cemento** orientados al mercado nacional, en el mes de febrero, fueron de 173 923 toneladas métricas, con un incremento de 1,1 por ciento al compararlo con igual mes del año 2016.
- En el período acumulado de enero a febrero del año en curso, los despachos alcanzaron 350 206 toneladas los cuales registraron una disminución de 3,8 por ciento en comparación a los despachos efectuados en igual período del año anterior.

GRAFICO N° 4
VARIACIÓN DEL SECTOR CONSTRUCCIÓN
(Variación % real respecto a similar mes del año anterior)

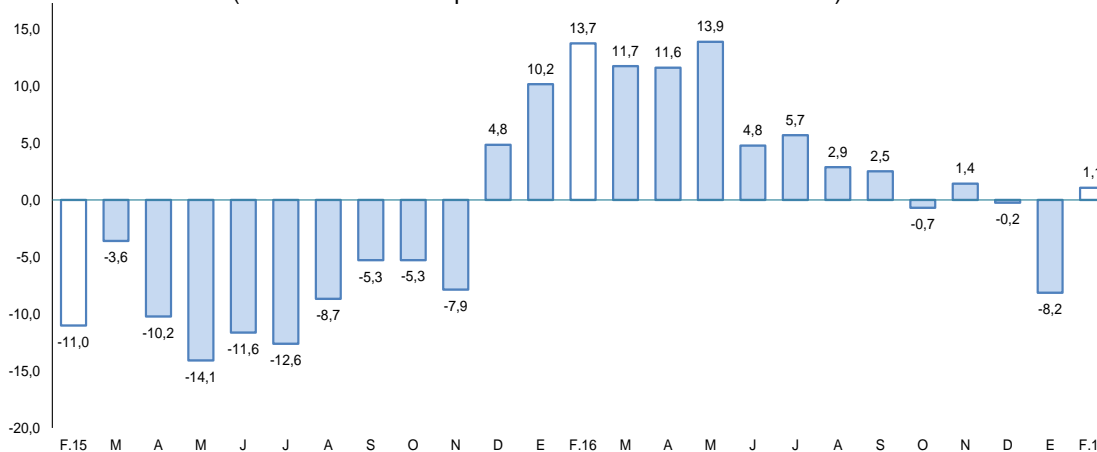

Fuente: BCRP, Sucursal Arequipa en base a información de las Empresas Industriales
Elaboración: BCRP, Sucursal Arequipa, Departamento de Estudios Económicos.

2.3 Arribos a los establecimientos de hospedaje.

- El **arribo de turistas** al departamento de Arequipa en el mes de diciembre fue de 135 159 personas con una variación negativa de 2,9 por ciento en el período interanual, resultado de la disminución del flujo de turistas nacionales en 11,1 por ciento, a pesar del incremento del flujo de visitantes extranjeros en 59,6 por ciento; la procedencia de los turistas nacionales fue en su mayoría de los departamentos de Lima, Puno, Cusco y Tacna; mientras que los turistas

extranjeros provinieron de Francia, Chile, Estado Unidos de Norte América, México y Alemania, principalmente.

- Entre los meses de enero a diciembre del año 2016, el número de turistas que visitó Arequipa fue de 1 685 107 acumulando una contracción de 5,8 por ciento al compararla con similar período del año 2015, debido a la variación negativa registrada en el turismo nacional (-8,9 por ciento), contrarrestada parcialmente por el aumento del turismo receptivo en 9,2 por ciento. El **promedio de permanencia** de los turistas nacionales fue de 1,40 días, mientras que de los extranjeros fue de 1,63 días.

GRAFICO N° 5
VARIACIÓN DE ARRIBOS A ESTABLECIMIENTOS DE HOSPEDAJE
(Variación % respecto a similar mes del año anterior)

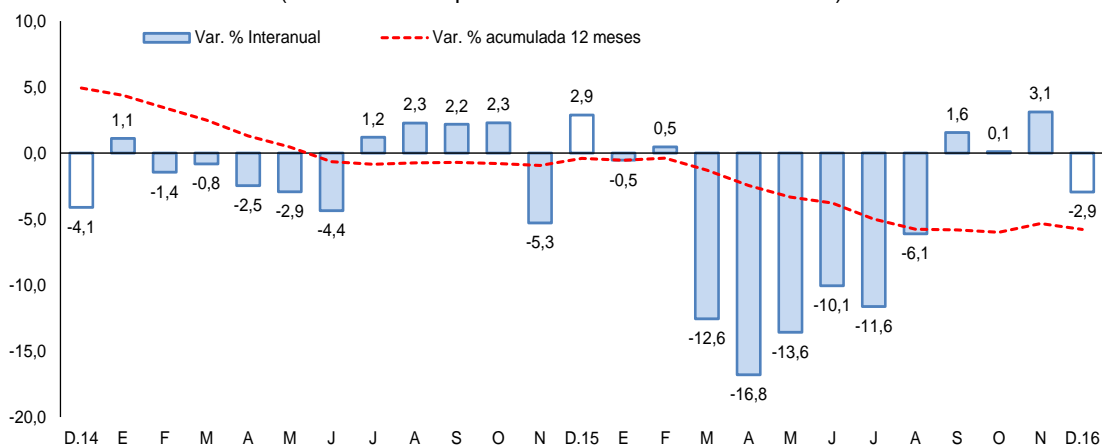

Fuente: Encuesta Mensual a Establecimientos de Hospedaje- MINCETUR.
Elaboración: BCRP, Sucursal Arequipa, Departamento de Estudios Económicos.

II. ASPECTOS LABORALES

1. Empleo

- En el mes de febrero, el sector **empleo** aumentó 2,8 por ciento, manteniendo un crecimiento continuo durante diez meses. El aumento se sustentó en la mayoría de sectores, siendo el más dinámico el sector transporte, almacenamiento y comunicaciones (13,4 por ciento), seguido del extractivo (7,8 por ciento), servicios (3,4 por ciento) y comercio (0,6 por ciento); contrarrestado parcialmente por la variación negativa del sector de industria manufacturera (-3,4 por ciento).
- En lo que va del año, el empleo acumuló un incremento de 2,8 por ciento interanual, debido al desempeño positivo de los sectores de transporte, almacenes y comunicaciones (14,6 por ciento), extractivo (6,5 por ciento), servicios (3,8 por ciento) y comercio (0,4 por ciento); no obstante, la contracción del sector de industria manufacturera (-3,5 por ciento) que atenuó parcialmente el resultado del sector.



CUADRO N° 7
CIUDAD DE AREQUIPA: ÍNDICE MENSUAL DE EMPLEO EN EMPRESAS PRIVADAS FORMALES
DE 10 Y MÁS TRABAJADORES POR RAMA DE ACTIVIDAD ECONÓMICA 1/
 (Octubre 2010 = 100)

	Febrero			Enero - Febrero		
	2016	2017	Var. %	2016	2017	Var. %
Extractiva 2/	197,3	212,8	7,8	197,6	210,5	6,5
Industria manufacturera	106,8	103,2	-3,4	106,8	103,1	-3,5
Comercio	117,0	117,7	0,6	117,9	118,4	0,4
Transporte, almacenes y comunicaciones	132,3	150,0	13,4	132,1	151,4	14,6
Servicios 3/	103,5	107,0	3,4	105,4	109,3	3,8
Total	116,1	119,4	2,8	116,9	120,2	2,8

Nota: La información corresponde al primer día de cada mes.

1/ Cifras preliminares.

2/ Conformada por las subramas agricultura, pesca y minería.

3/ Conformada por las subramas servicios prestados a empresas, restaurantes y hoteles, establecimientos financieros, enseñanza, servicios sociales y comunales; y electricidad, gas y agua.

Fuente: MTPE - Encuesta Nacional de Variación del Empleo (ENVME)

Elaboración: BCRP, Sucursal Arequipa. Departamento de Estudios Económicos.

GRÁFICO N°6
CIUDAD DE AREQUIPA: EMPLEO FORMAL URBANO EN EMPRESAS DE 10 A MÁS
TRABAJADORES

(Variación % respecto a similar mes del año anterior)

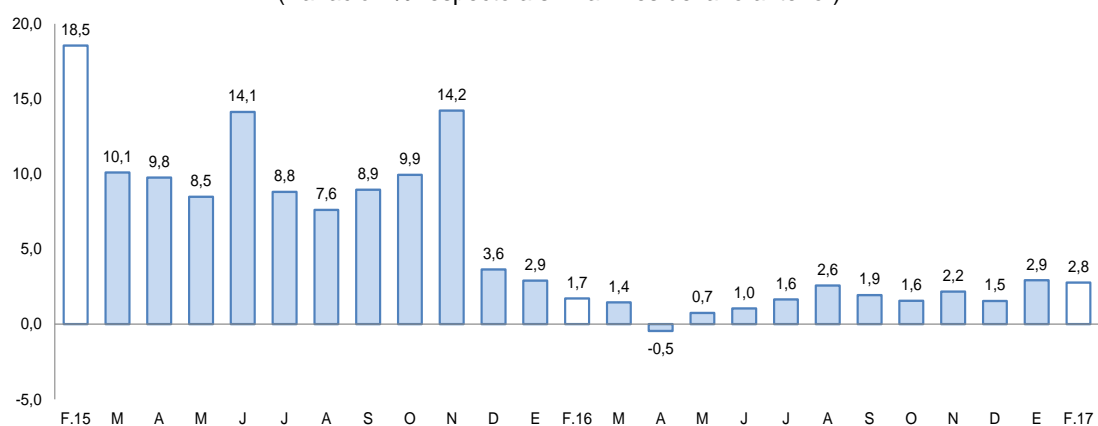

Fuente: Ministerio del Trabajo y Promoción del Empleo.

Elaboración: BCRP, Sucursal Arequipa, Departamento de Estudios Económicos.

III. SECTOR EXTERNO

1. Exportaciones

- En febrero, las **exportaciones** totalizaron US\$ 399,7 millones, superior en 21,0 por ciento al valor registrado el año 2016, debido al mayor envío de productos tradicionales (29,9 por ciento), principalmente agrícolas (20,2 por ciento), y mineros (29,9 por ciento) como cobre, plata y molibdeno. Por otro lado, los productos no tradicionales se contrajeron en 37,1 por ciento, explicado por menores embarques de productos textiles (-10,9 por ciento), como hilados y confecciones de tejido; agropecuarios (-9,2 por ciento) por menores envíos de legumbres y frutas; y sidero-metalúrgicos (-89,7 por ciento) por menor demanda externa de productos derivados del hierro; entre otros.

- En lo que va del año, las exportaciones alcanzaron US\$ 733,9 millones, lo que significó un incremento de 20,7 por ciento en relación a similar periodo de 2016, debido al mayor envío de productos mineros tradicionales (28,8 por ciento), como cobre, zinc, plata y molibdeno. En contraste se registró una caída en los despachos de productos no tradicionales de 29,0 por ciento, explicado por los menores envíos de productos agropecuarios (-17,1 por ciento) y sidero-metalúrgicos (-85,5 por ciento), entre los principales.
- Los cuatro **principales países destino** de las exportaciones, entre enero y febrero, representaron el 75,7 por ciento del total; destacándose en primer lugar a República Popular China (34,6 por ciento), seguido de Japón (18,0 por ciento), Estados Unidos de América (14,8 por ciento) y España (8,3 por ciento). A nivel de productos, a República Popular China fueron enviados minerales de cobre y sus concentrados (84,6 por ciento), a Japón minerales de cobre y sus concentrados (99,7 por ciento), a Estados Unidos de América oro en bruto (60,8 por ciento) y a España minerales de cobre y sus concentrados (96,4 por ciento).
- La estructura de las exportaciones **a nivel de los principales productos** ofertados, registró a minerales de cobre y sus concentrados con la mayor participación (62,3 por ciento), siendo sus principales mercados de destino la República Popular China (47,0 por ciento), Japón (28,8 por ciento), España (12,9 por ciento), entre otros. Como segundo producto más exportado se registró a oro en bruto con el 19,1 por ciento, y en tercer lugar a cátodos de cobre refinado (3,6 por ciento), entre los principales.

CUADRO Nº 8
AREQUIPA: EXPORTACIONES POR GRUPO DE PRODUCTOS 1/
(Valor FOB en millones de US\$)

TIPO	Febrero			Enero - Febrero		
	2016	2017	Var. %	2016	2017	Var. %
PRODUCTOS TRADICIONALES	286,7	372,2	29,9	524,0	674,4	28,7
Pesqueros	0,0	0,0	-	0,0	0,0	-
Agrícolas	0,2	0,3	20,2	0,6	0,4	-35,5
Mineros	286,4	371,9	29,9	523,4	673,9	28,8
Petróleo y derivados	0,0	0,0	-100,0	0,0	0,0	-100,0
PRODUCTOS NO TRADICIONALES	43,7	27,5	-37,1	83,8	59,5	-29,0
Agropecuarios	8,6	7,8	-9,2	20,9	17,4	-17,1
Pesqueros	1,2	0,7	-42,4	2,4	2,5	5,7
Textiles	11,4	10,1	-10,9	20,7	21,6	4,2
Maderas y papeles y sus derivados	0,1	0,0	-83,5	0,2	0,0	-93,8
Químicos	3,7	4,3	15,9	7,8	8,8	12,8
Minerales no metálicos	2,7	2,3	-15,4	5,5	3,7	-32,6
Sidero-metalúrgicos	15,3	1,6	-89,7	24,2	3,5	-85,5
Metal-mecánicos	0,7	0,6	-20,3	1,7	1,7	4,4
Otros	0,1	0,1	33,6	0,3	0,2	-23,5
TOTAL EXPORTACIONES	330,3	399,7	21,0	607,9	733,9	20,7

1/ Cifras preliminares.

Fuente: SUNAT.

Elaboración: BCRP - Sucursal Arequipa. Departamento de Estudios Económicos.



IV. CRÉDITO Y DEPÓSITOS

1. Crédito

- Los **créditos** en Arequipa, al finalizar el mes de febrero, registraron un saldo de S/ 9 974 millones con una variación positiva de 3,5 por ciento al compararlos con igual mes del año 2016. El Banco de la Nación canalizó 1,9 por ciento, siendo sus colocaciones en moneda nacional las que determinaron su crecimiento en 1,5 por ciento; Agrobanco participó con el 0,4 por ciento de las colocaciones y reportó una variación negativa de 21,2 por ciento; la Banca Múltiple canalizó 65,5 por ciento del crédito total y disminuyó 0,2 por ciento; las Instituciones no Bancarias, que participaron con 32,1 por ciento del total colocado, incrementaron sus saldos 12,5 por ciento.
- Por **tipo de moneda**, los créditos estuvieron conformados 85,8 por ciento por moneda nacional, los que crecieron 5,4 por ciento en el período interanual; mientras que los de moneda extranjera representaron 14,2 por ciento, cuyos saldos registraron una variación negativa de 7,1 por ciento. El **coeficiente de dolarización** fue 14,2 por ciento, lo que significó una reducción de 1,6 puntos porcentuales respecto al registrado en febrero de 2016.

CUADRO N° 9
CREDITO DIRECTO
(Saldos en millones de soles)

	Estructura %	Febrero		Var.% Nominal
	Feb-17	2016	2017	Feb-17 / Feb-16
Banco de la Nación	1,9	189	192	1,5
Agrobanco	0,4	55	43	-21,2
Banca múltiple	65,5	6 550	6 535	-0,2
Instituciones no bancarias	32,1	2 847	3 204	12,5
Financieras	9,9	944	992	5,1
Cajas Municipales	21,4	1 846	2 139	15,9
Cajas Rurales	0,6	37	64	70,4
Edpymes	0,1	19	8	-56,6
Arrendamiento Financiero	0,0	0	0	-
TOTAL	100,0	9 641	9 974	3,5
Empresas	61,3	5 846	6 114	4,6
Personas	38,7	3 795	3 860	1,7
Consumo	23,9	2 227	2 380	6,9
Hipotecario	14,8	1 567	1 480	-5,6
MN	85,8	8 120	8 561	5,4
ME	14,2	1 521	1 413	-7,1
ME (Millo.US\$)		432	433	0,4

1/ Ajuste en Créditos a Empresas

2/ Debido al redondeo de los datos parciales, los totales pueden diferir de la suma de las partes

Fuente: SBS y AFP

- Según **tipo de crédito**, las mayores colocaciones correspondieron a créditos a empresas, los que representaron 61,3 por ciento y registraron una variación positiva de 4,6 por ciento. Seguido por los créditos a personas con 38,7 por ciento, con incremento de 1,7 por ciento, al interior de éstos los préstamos de consumo representaron 23,9 por ciento y los créditos hipotecarios 14,8 por ciento, los mismo que presentaron un incremento de 6,9 por ciento y una disminución de 5,6 por ciento, respectivamente.

GRAFICO N° 7
VARIACIÓN DEL CREDITO DIRECTO
(Var. % respecto a similar mes del año anterior)

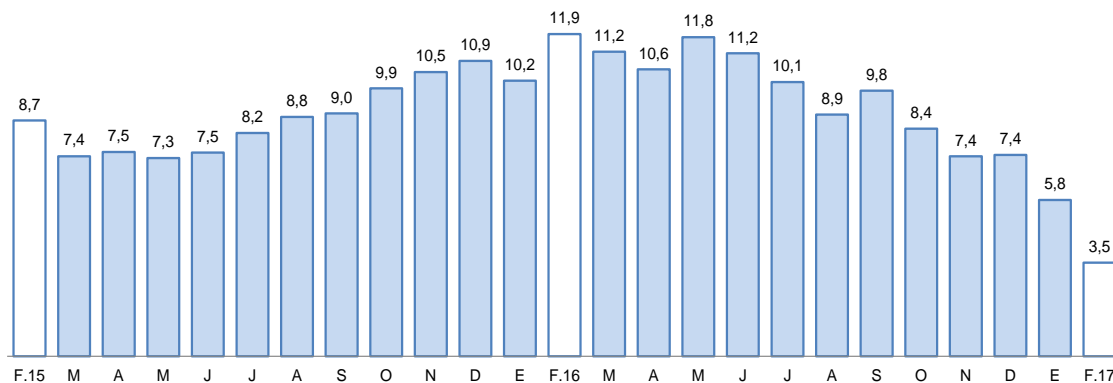

Fuente: Superintendencia de Banca, Seguros y AFP's.

Elaboración: BCRP, Sucursal Arequipa, Departamento de Estudios Económicos.

- La **cartera morosa** correspondiente al mes de enero de 2017 fue 3,7 por ciento, presentando una ligera variación positiva de 0,2 por ciento comparada con igual mes del año 2016; correspondiendo las tasas más elevadas de Agrobanco con 6,5 por ciento, Empresas Financieras con 6,0 por ciento, Cajas Municipales con 5,1 por ciento y de las Cajas Rurales de Ahorro y Crédito con 4,7 por ciento, entre los principales.

GRAFICO N° 8
TASA DE MOROSIDAD 1/
(Porcentaje)

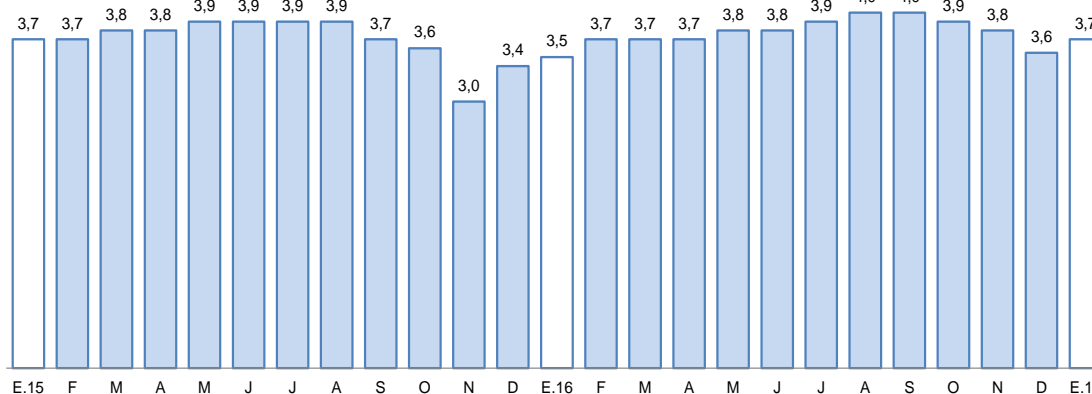

1/ Morosidad = (créditos vencidos + créditos en cobranza judicial) / colocaciones brutas.

Elaboración: BCRP, Sucursal Arequipa, Departamento de Estudios Económicos.

2. Depósitos

- Los **depósitos** registraron un saldo de S/ 8 023 millones, con un crecimiento de 5,2 por ciento al compararlos con igual mes de 2016. A **nivel de su estructura**, el Banco de la Nación captó 7,1 por ciento de los depósitos totales, cuyos saldos registraron un incremento de 2,2 por ciento por mayores captaciones en moneda nacional; la Banca Múltiple participó con 58,2 por ciento del total de depósitos, registrando un ligero crecimiento de 0,3 por ciento; en tanto, las Empresas No Bancarias alcanzaron 34,7 por ciento, lo que significó un incremento en sus captaciones de 15,2 por ciento.
- Por **tipo de moneda**, los depósitos estuvieron conformados 72,0 por ciento por moneda nacional, los que crecieron 10,2 por ciento; mientras que en moneda extranjera representaron 28,0 por ciento, y disminuyeron 5,8 por ciento. El **coeficiente de dolarización** de los



depósitos en febrero fue 28,0 por ciento, lo que significó 3,27 puntos porcentuales menos respecto a similar mes de 2016.

- Por **modalidad de captación**, los depósitos en ahorros representaron 40,2 por ciento y se incrementaron 3,9 por ciento; los depósitos a plazo, con 41,4 por ciento, registraron una variación positiva de 15,6 por ciento; y los depósitos a la vista, con 18,4 por ciento, tuvieron una variación negativa de 10,6 por ciento.

**CUADRO N° 10
DEPÓSITOS**
(Saldos en millones de soles)

	Estructura %	Febrero		Var.% Nominal
	Feb-17	2016	2017	Feb-17 / Feb-16
Banco de la Nación	7,1	559	572	2,2
Banca múltiple	58,2	4 652	4 667	0,3
Instituciones no bancarias	34,7	2 416	2 784	15,2
Fianancieras	4,3	342	341	-0,3
Cajas Municipales	30,0	2 046	2 406	17,6
Cajas Rurales	0,5	28	37	31,9
TOTAL	100,0	7 627	8 023	5,2
Vista	18,4	1 654	1 480	-10,6
Ahorro	40,2	3 101	3 222	3,9
A plazo	41,4	2 872	3 321	15,6
MN	72,0	5 242	5 776	10,2
ME	28,0	2 385	2 247	-5,8
ME (Mill. US\$)		677	689	1,8

1/ Debido al redondeo de los datos parciales, los totales pueden diferir de la suma de las partes
Fuente: SBS y AFP

**GRAFICO N° 9
VARIACIÓN DE LOS DEPÓSITOS**
(Var. % respecto a similar mes del año anterior)

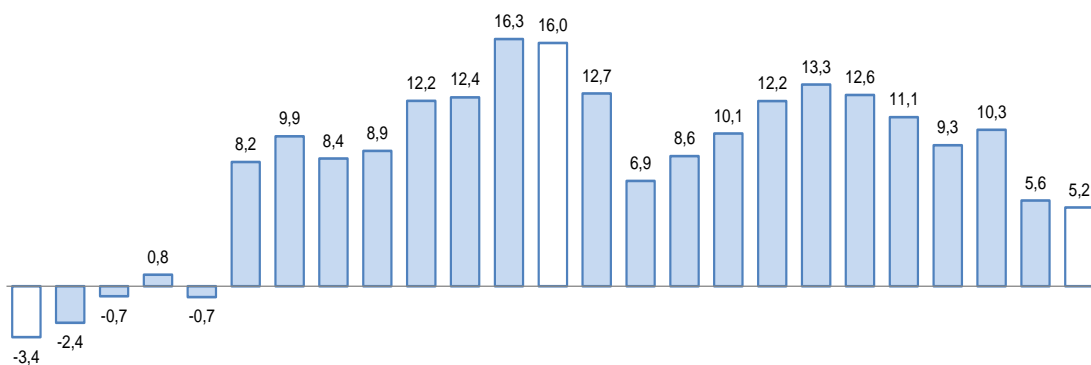

Fuente: Superintendencia de Banca, Seguros y AFP.
Elaboración: BCRP, Sucursal Arequipa, Departamento de Estudios Económicos.

- El ratio **colocaciones/depósitos** en el mes de febrero fue 1,24 por ciento, menor al comparativo anual que fue 1,26 por ciento.

V. EJECUCION DEL PRESUPUESTO DE GASTOS DEL GOBIERNO GENERAL

1. Ejecución del gasto corriente no financiero

- El **gasto corriente** en el mes de febrero 2017 fue S/ 234 millones, con un incremento de 6,3 por ciento, respecto al comparativo, por mayores gastos del Gobierno Nacional en el rubro de Bienes y Servicios y Transferencias; a pesar de la contracción del gasto de los gobiernos locales en el rubro de Remuneraciones y Transferencias.
- En el Gobierno Nacional se registró una variación positiva de 13,1 por ciento asociada al rubro de Bienes y Servicios (42,7 por ciento); y el Gobierno Regional creció ligeramente 1,4 por ciento. En tanto, el gasto de los gobiernos locales disminuyó 2,6 por ciento en el rubro de Remuneraciones (-17,8 por ciento), principalmente.
- En el período acumulado el gasto corriente fue S/ 436 millones, con una variación negativa de 4,6 por ciento respecto al comparativo, debido a menores gastos en el Gobierno Nacional en el rubro de Bienes y Servicios y en de Transferencias; en cambio se incrementó el gasto en los gobiernos Regional y locales que registraron variaciones positivas de 3,6 y 7,2 por ciento respectivamente.

CUADRO N°11
AREQUIPA: EJECUCION DEL GASTO CORRIENTE NO FINANCIERO 1/2/
(Millones de soles)

	Febrero			Enero - Febrero		
	2016	2017	Var.% real	2016	2017	Var.% real
Gobierno Nacional	102	119	13,1	234	211	-12,8
Gobierno Regional	74	77	1,4	150	160	3,6
Gobiernos locales	38	38	-2,6	59	65	7,2
Total	213	234	6,3	443	436	-4,6

1/ Información actualizada al 28 de febrero de 2017.

2/ Comprende el gasto en remuneraciones, bienes y servicios y pensiones.

Fuente: MEF.

Elaboración: BCRP, Sucursal Arequipa. Departamento de Estudios Económicos.

2. Ejecución del gasto de Capital

- El **gasto de capital**, alcanzó S/ 82 millones, con un incremento de 85,0 por ciento frente al comparativo, por mayores gastos en los gobiernos Regional y locales. En tanto, el Gobierno Nacional presentó una variación negativa de 68,8 por ciento respecto al comparativo de febrero de 2016.
- En el período acumulado, el gasto fue S/ 115 millones, con un incremento de 98,4 por ciento, debido a mayores gastos en los tres niveles de Gobierno; destacado el mayor crecimiento del Gobierno Regional, que registró una variación positiva de 330,5 por ciento.

CUADRO N° 12
AREQUIPA: EJECUCIÓN DEL GASTO DE CAPITAL 1/2/
(Millones de soles)

	Febrero			Enero - Febrero		
	2016	2017	Var.% real	2016	2017	Var.% real
Gobierno Nacional	9	3	-68,8	11	13	11,1
Gobierno Regional	10	38	289,2	12	54	330,5
Gobiernos locales	24	41	61,5	33	48	42,3
Total	43	82	85,0	13	115	98,4

1/ Información actualizada al 28 de febrero de 2017.

2/ Comprende la adquisición de activos no financieros

Fuente: MEF.

Elaboración: BCRP, Sucursal Arequipa. Departamento de Estudios Económicos.

- La inversión en febrero alcanzó S/ 82 millones, con una variación positiva de 88,7 por ciento frente a igual mes del 2016; al ser mayor el gasto en los gobiernos Regional y locales; resultado que fue atenuado por la disminución en el gasto del Gobierno Nacional 68,8 por ciento. En el periodo acumulado la inversión sumo S/. 115 millones y registro un incremento 103,0 por ciento, al ser mayor el gasto en los tres niveles de Gobierno.
- El avance de la inversión pública fue 6,7 por ciento del PIM; el Gobierno Nacional tuvo un avance de 2,5 por ciento, mientras que en el Gobierno Regional fue 8,6 por ciento y en los gobiernos locales 8,4 por ciento.

GRAFICO N° 10
AREQUIPA: VARIACIÓN DE LA INVERSIÓN PÚBLICA
(Variación % real)

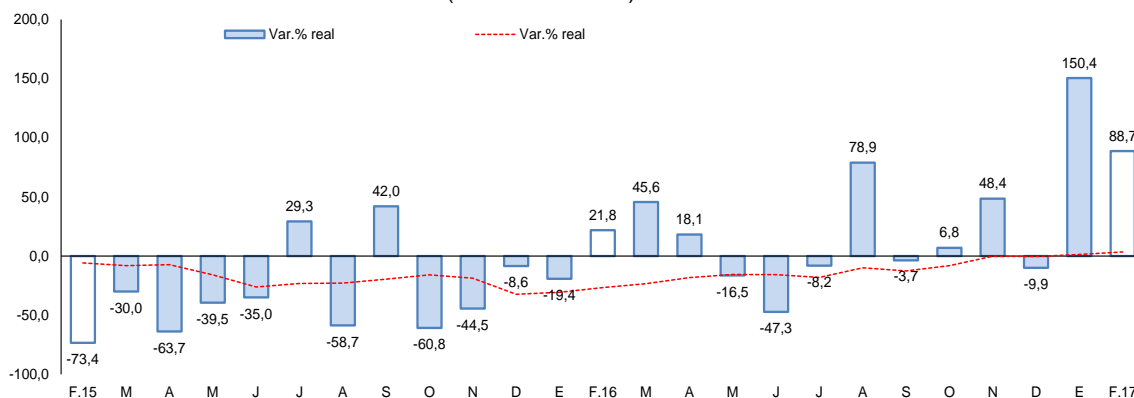

Fuente: MEF.

Elaboración: BCRP, Sucursal Arequipa, Departamento de Estudios Económicos.

- Los principales proyectos ejecutados por el **Gobierno Nacional** fueron: “Construcción y Mejoramiento de la Carretera Camaná- Div. Quilca- Matarani- Ilo- Tacna”, con S/ 946 mil, “Mejoramiento de los servicios del desembarcadero pesquero artesanal en la localidad de Atico, Distrito de Atico - Caraveli”, con S/ 437 mil, “Instalación del servicio de agua del sistema de riego en las localidades de Yanaquihua, Charco y Vallecito, Distrito de Yanaquihua - Condesuyos”, con S/ 323 mil y “Mejoramiento de la carretera EMP. PE-1S (DV. Aplao) – Corire – Aplao – Chuquibamba – Arma- Cotahuasi- EMP . PE – 32C (Pausa)- Maran por niveles de servicio”, con S/ 296 mil.
- En el **Gobierno Regional** los principales proyectos ejecutados fueron: “Majes Siguas – II Etapa”, con S/ 11, 1 millones, “Mejoramiento de la Carretera Variante de Uchumayo, entre el Puente San Isidro y la Vía de Evitamiento”, con S/ 9,1 millones, “Mejoramiento de los servicios de salud del hospital Camaná, distrito de Camaná”, con una inversión de S/ 8,2 millones y “Mejoramiento del servicios de Salud en el Sistema de Referencias y Contrareferencias de la Red de Salud Arequipa-Caylloma, Provincia de Arequipa- Caylloma”, con S/ 1,8 millones.
- Los gobiernos **locales** realizaron inversiones, en los siguientes proyectos: “Mejoramiento del Intercambio Vial en la intersección Av. La Salud / Av. Los Incas – Av. Dolores - Arequipa” con S/ 4,9 millones, “Mejoramiento de los servicios educativos prestados en el nivel primaria y secundaria de las I.E del PP.JJ Generalísimo San Martín – M. Melgar” con S/ 2,7 millones, “Mejoramiento y ampliación de la Vía Interconectora de Patasugua Alto, Alto San José, Santa Rita y Santa Teresa en el Distrito de Tiabaya”, con S/ 2,2 millones y Mejoramiento del servicios Educativo en la I.E N° 40035 Víctor Andrés Belaunde del C.P. Víctor Andrés Belaunde, cerro Colorado”, con S/ 1,9 millones.

VI. ANEXOS



ANEXO 1

AREQUIPA: PRODUCCIÓN AGROPECUARIA 1/
(Toneladas métricas)

PRODUCTOS	2016											2017		
	FEB	MAR	ABR	MAY	JUN	JUL	AGO	SET	OCT	NOV	DIC	ENE	FEB	
AGRICOLA														AGRICOLA
Ají páprika	106	419	659	1 103	1 186	782	596	0	0	0	0	0	0	Alcachofa
Ajo	900	2 074	2 796	699	631	1 808	4 772	5 955	8 536	19 082	9 113	2 387	1 417	Ají páprika
Alcachofa	696	1 807	1 497	1 324	1 280	1 495	1 730	3 114	4 147	3 261	4 185	3 937	4 083	Caña de azúcar
Alfalfa	267 476	254 621	249 526	238 743	230 933	223 637	244 562	235 655	238 087	226 331	237 220	237 798	231 662	Maíz amarillo duro
Arroz	12 100	98 273	71 287	56 203	12 188	0	0	0	0	0	0	0	10 517	Olivo
Arveja grano verde	1 223	774	454	263	932	1 551	1 004	848	551	795	1 438	1 671	1 239	Palto
Cebolla	29 059	20 558	18 989	24 539	26 829	37 288	84 059	67 827	29 036	31 832	42 591	43 898	31 113	Quinua
Frijol grano seco	41	26	30	22	44	458	2 971	2 215	225	250	119	147	188	Vid
Maíz amiláceo	23	147	966	3 763	1 962	206	0	57	62	64	11	0	23	Ajo
Maíz chala	46 243	43 731	40 179	50 339	51 009	55 022	49 642	61 371	57 148	58 810	61 593	66 416	65 669	Alfalfa
Maíz choclo	124	268	194	32	0	3 901	12 133	10 829	8 877	3 194	330	216	181	Arroz
Olivo	0	0	8 720	10 185	2 341	39	0	0	0	0	0	0	0	Arveja grano verde
Orégano	334	348	403	425	521	548	543	596	524	613	390	365	467	Cebolla
Palto	733	1 708	2 611	2 569	1 693	86	65	0	0	820	0	1 907	2 285	Frijol grano seco
Papa	11 386	10 022	11 003	11 982	13 979	18 015	33 054	35 466	118 477	42 394	27 340	17 417	16 480	Maíz chala
Quinua	1 023	752	96	102	158	296	273	267	392	619	963	787	369	Maíz choclo
Tomate	2 166	2 299	2 322	1 920	2 864	3 457	8 628	5 741	2 960	2 819	4 822	3 480	3 162	Papa
Trigo	0	0	0	9	42	97	58	989	3 712	4 787	1 689	10	6	Tomate
Vid	3 416	4 372	306	0	107	282	562	602	2 214	4 746	4 488	2 064	5 502	Trigo
Zanahoria	5 843	5 176	3 537	3 346	3 970	5 955	5 235	4 529	5 237	5 835	6 479	8 162	7 344	Zanahoria
Zapallo	9 487	7 832	3 912	1 235	3 882	5 467	6 177	3 485	5 108	1 738	1 395	2 564	4 771	Zapallo
Otros Agrícolas														Otros Agrícolas
Avena forrajera	235	164	163	435	967	1 151	1 482	1 277	337	272	350	302	199	Caña de azúcar (Alcohol)
Caña de azúcar	4 834	1 634	1 115	1 050	1 847	4 143	3 818	6 245	4 800	3 985	3 985	0	3 456	
Caña de azúcar (Alcohol)	469	356	471	355	353	234	353	236	353	235	353	353	353	
Cebada forrajera	138	264	197	456	741	335	168	249	320	382	363	421	344	
Frijol Vainita	353	290	93	116	23	234	392	446	494	562	480	339	320	
Haba grano verde	1 038	756	483	270	88	415	414	417	228	255	887	1 342	1 121	Orégano
Kiwicha	38	29	18	11	33	0	12	19	8	18	49	65	58	Haba grano verde
Maíz amarillo duro	44	40	39	46	408	760	20	0	0	0	11	0	63	Maíz amiláceo
Maíz morado	79	57	131	91	27	0	156	322	613	338	132	55	151	Avena forrajera
Tuna	1 916	1 750	851	624	0	0	0	0	0	0	0	256	1 135	Cebada forrajera
PECUARIO														PECUARIO
Carne de ave	10 514	10 144	11 225	12 411	13 008	13 676	12 568	12 594	12 403	12 099	13 265	12 390	11 387	Carne de ave
Carne de ovino	129	142	151	140	142	147	153	135	147	153	145	132	144	Carne de ovino
Carne de porcino	921	939	945	974	978	995	1 013	997	1 017	999	1 030	956	969	Carne de porcino
Carne de vacuno	533	492	475	559	549	585	564	592	692	670	648	616	499	Carne de vacuno
Carne de caprino	6	7	9	9	10	10	12	10	9	9	8	7	7	Carne de caprino
Carne de alpaca	112	103	87	82	87	81	103	107	111	113	104	115	102	Carne de alpaca
Carne de llama	34	29	26	28	31	35	45	43	46	53	55	32	31	Carne de llama
Huevo	975	989	1 034	1 085	1 099	1 077	1 022	1 043	1 028	1 039	1 015	989	928	Huevo
Leche	27 005	29 654	29 136	30 426	28 756	29 930	30 103	29 339	29 662	28 953	29 310	28 850	27 954	Leche
Otros Pecuarios														Otros Pecuarios
Lana	16	9	0	0	0	0	0	0	0	10	13	16	16	Lana
Fibra de alpaca	57	41	0	0	0	0	0	0	11	46	48	63	61	Fibra de alpaca
Fibra de llama	11	7	0	0	0	0	0	0	0	7	8	10	12	Fibra de llama

1/ Cifras preliminares

Fuente: Ministerio de Agricultura y Gerencia Regional de Agricultura y Riego - Arequipa.
Elaboración: BCRP - Sucursal Arequipa. Departamento de Estudios Económicos.



ANEXO 2

**AREQUIPA: EXTRACCIÓN DE ESPECIES HIDROBIOLÓGICAS 1/
(Toneladas métricas)**

ESPECIES	2016											2017		
	FEB	MAR	ABR	MAY	JUN	JUL	AGO	SET	OCT	NOV	DIC	ENE	FEB	
CHD 2/	7 417	1 832	507	2 081	3 654	7 548	5 665	1 151	1 252	1 606	1 560	346	1 630	CHD 2/
1. Fresco	7 209	1 726	447	1 851	3 413	7 256	5 573	1 065	1 152	1 520	1 489	224	1 446	1. Fresco
2. Congelado	208	106	60	230	241	292	91	86	100	86	71	122	184	2. Congelado
CHI 3/	0	27	11 070	67 446	34 512	2 753	25 308	0	0	0	0	1 509	2 494	CHI 3/

1/ Cifras preliminares

2/ Consumo Humano Directo

3/ Consumo Humano Indirecto

Fuente: Gerencia Regional de la Producción-Arequipa.

Elaboración: BCRP - Sucursal Arequipa. Departamento de Estudios Económicos.

ANEXO 3

AREQUIPA: PRODUCCIÓN MINERA 1/

PRODUCTOS	2016											2017			
	FEB	MAR	ABR	MAY	JUN	JUL	AGO	SET	OCT	NOV	DIC	ENE	FEB		
MINERÍA METÁLICA															MINERÍA METÁLICA
Cobre (TMF)	42 049	49 950	42 877	45 247	43 459	41 967	42 113	41 193	45 495	45 467	47 532	43 238	40 875	Cobre (TMF)	
Oro (KGF)	1 304	1 332	1 163	1 204	1 126	1 278	1 280	1 260	1 361	1 507	1 434	1 316	1 404	Oro (KGF)	
Plata (KGF)	24 011	23 430	24 777	25 185	23 329	24 655	25 011	23 724	24 349	25 229	22 446	19 581	17 163	Plata (KGF)	
Plomo (TMF)	1 632	1 654	1 604	1 679	1 560	1 411	1 424	1 501	1 340	1 426	1 427	1 237	1 430	Plomo (TMF)	
Zinc (TMF)	2 179	2 238	2 158	2 256	2 170	2 162	2 139	2 237	2 042	2 070	2 336	1 931	2 160	Zinc (TMF)	
Molibdeno (TMF)	518	998	665	636	776	741	860	706	1 018	843	1 184	1 062	1 000	Molibdeno (TMF)	

1/ Cifras preliminares

Fuente: Ministerio de Energía y Minas.

Elaboración: BCRP - Sucursal Arequipa. Departamento de Estudios Económicos.



ANEXO 4

ANEXO 4
AREQUIPA: ÍNDICE DE PRODUCCIÓN MANUFACTURERA 1/
(Índice 1994=100,0)

DESCRIPCIÓN	2016												2017		
	FEB	MAR	ABR	MAY	JUN	JUL	AGO	SET	OCT	NOV	DIC	ENE	FEB		
MANUFACTURA PRIMARIA	159,6	169,3	184,2	193,1	191,3	146,1	175,4	172,1	183,7	171,0	178,4	170,6	144,9	MANUFACTURA PRIMARIA	
Conservas y Cong. De pescado	371,3	198,0	111,4	529,1	448,6	544,5	256,8	0,0	194,9	216,6	139,2	241,3	395,7	Conservas y Cong. De pescado	
Harina y Aceite de pescado	0,0	0,0	35,2	79,3	94,6	6,4	49,1	0,0	0,0	0,0	0,0	2,4	8,3	Harina y Aceite de pescado	
Productos de cobre	263,5	282,8	285,7	264,3	252,1	233,6	259,1	290,7	307,0	285,3	299,0	282,7	232,7	Productos de cobre	
MANUFACTURA NO PRIMARIA	252,4	290,0	270,9	238,3	254,2	246,7	279,5	280,2	258,1	275,7	268,8	236,6	247,0	MANUFACTURA NO PRIMARIA	
Productos lácteos	74,3	96,1	83,9	79,6	75,7	58,8	58,6	72,7	34,0	58,2	69,8	64,2	57,1	Productos lácteos	
Molinería	135,9	182,0	168,8	156,5	153,0	150,9	176,3	191,1	176,3	159,2	115,2	124,9	139,1	Molinería	
Cerveza y malta	255,5	348,8	281,3	120,0	293,6	257,5	313,9	332,3	308,3	350,6	318,5	297,3	288,2	Cerveza y malta	
Bebidas No alcohólicas	1211,9	1144,2	1107,0	1085,9	888,4	932,5	1206,3	1094,2	1168,6	1325,3	1409,2	851,5	1082,9	Bebidas No alcohólicas	
Hilatura de fibras textiles	361,2	396,7	402,0	427,0	402,9	289,4	256,9	272,2	237,9	249,6	253,8	288,8	314,1	Hilatura de fibras textiles	
Prendas de vestir	80,6	77,6	71,1	67,9	70,0	79,5	75,1	79,8	83,1	60,4	56,3	62,6	76,5	Prendas de vestir	
Pinturas, barnices y lacas	211,2	144,7	187,8	196,9	158,9	192,1	224,9	211,2	216,9	246,2	249,3	134,7	164,6	Pinturas, barnices y lacas	
Fabricación productos plásticos	1199,8	1121,9	1519,2	1123,5	1099,6	1042,4	1574,8	1196,6	1509,6	1036,1	1484,2	1311,0	1307,8	Fabricación productos plásticos	
Cemento	862,6	905,0	897,5	897,7	830,8	976,0	1105,6	1022,4	1010,4	1027,4	1016,7	848,9	883,4	Cemento	
Lápices y conexos	77,5	62,9	38,7	46,7	64,5	79,9	100,6	102,9	125,5	121,6	113,4	93,0	71,0	Lápices y conexos	
TOTAL	229,0	259,7	249,1	226,9	238,4	221,4	253,3	253,0	239,4	249,4	246,0	220,0	221,3	TOTAL	

1/ Cifras preliminares

Fuente: Empresas Industriales

Elaboración: BCRP.Sucursal Arequipa. Departamento de Estudios Económicos



ANEXO 5

ANEXO 5
AREQUIPA: ÍNDICE DE PRODUCCIÓN MANUFACTURERA 1/
(Variación porcentual)

DESCRIPCIÓN	2016											2017		
	FEB	MAR	ABR	MAY	JUN	JUL	AGO	SET	OCT	NOV	DIC	ENE	FEB	
MANUFACTURA PRIMARIA	-4,2	-11,1	26,0	-21,3	-3,8	-20,0	3,6	2,1	8,0	7,6	7,8	3,8	-9,2	MANUFACTURA PRIMARIA
Conservas y Cong. De pescado	-49,6	-57,6	-49,3	-10,9	-2,7	34,4	-38,5	-100,0	-79,1	-2,8	-45,8	81,4	6,6	Conservas y Cong. De pescado
Harina y Aceite de pescado	0,0	-100,0	3235,3	-63,6	-26,1	-91,8	12096,1	-100,0	0,0	0,0	0,0	0,0	0,0	Harina y Aceite de pescado
Productos de cobre	-2,2	-2,8	17,7	2,4	4,0	-6,2	-7,1	6,8	12,8	7,7	8,6	2,6	-11,7	Productos de cobre
MANUFACTURA NO PRIMARIA	9,5	11,1	10,2	-8,3	11,5	-2,1	4,7	1,5	-8,3	-2,2	-8,1	-14,1	-2,1	MANUFACTURA NO PRIMARIA
Productos lácteos	55,3	50,5	3,7	9,0	0,9	-10,3	-21,0	-23,5	-64,8	-29,4	-18,8	-0,5	-23,1	Productos lácteos
Molinería	13,4	1,2	7,6	-22,6	63,8	-18,0	6,3	8,2	-9,1	20,5	-11,6	-15,0	2,3	Molinería
Cerveza y malta	-13,5	33,0	0,0	-56,2	29,2	-11,7	-5,6	5,8	10,2	7,5	1,4	-4,2	12,8	Cerveza y malta
Bebidas No alcohólicas	19,0	4,5	3,0	8,1	-6,5	-14,7	0,6	-8,3	-12,9	2,7	-7,8	-38,3	-10,6	Bebidas No alcohólicas
Hilatura de fibras textiles	2,9	-3,5	10,4	13,5	2,8	-17,7	-2,0	19,5	-17,0	-18,4	-16,1	-17,3	-13,1	Hilatura de fibras textiles
Prendas de vestir	-6,8	-5,8	-10,2	-16,6	-11,5	3,0	6,2	11,0	14,9	-7,4	-18,3	-18,0	-5,1	Prendas de vestir
Pinturas, barnices y lacas	8,1	-9,4	16,5	11,2	-11,3	18,6	7,6	-4,0	8,1	20,5	4,2	-42,6	-22,1	Pinturas, barnices y lacas
Fabricación productos plásticos	33,2	-2,1	53,5	31,7	29,6	30,9	91,7	-14,2	8,2	-21,1	1,4	-17,7	9,0	Fabricación productos plásticos
Cemento	14,3	2,1	23,6	6,4	4,6	22,9	19,0	5,0	4,7	-2,1	-7,7	-12,5	2,4	Cemento
Lápices y conexos	-19,1	-24,9	-14,4	23,9	64,7	98,1	118,0	92,6	106,8	68,7	31,9	-8,7	-8,4	Lápices y conexos
TOTAL	0,4	6,5	8,6	-10,8	9,9	-8,8	-2,0	-1,0	-7,5	-3,0	-10,3	-11,1	-3,4	TOTAL

1/ Cifras preliminares

Fuente: Empresas Industriales

Elaboración: BCRP.Sucursal Arequipa. Departamento de Estudios Económicos



ANEXO 6

AREQUIPA: EXPORTACIONES POR TIPO DE PRODUCTO 1/
(Valor FOB - Millones de US\$)

DESCRIPCIÓN	2016											2017		
	FEB	MAR	ABR	MAY	JUN	JUL	AGO	SET	OCT	NOV	DIC	ENE	FEB	
PRODUCTOS TRADICIONALES	286,7	346,1	333,2	326,1	281,8	355,9	357,9	309,5	370,0	349,0	375,5	302,1	372,2	PRODUCTOS TRADICIONALES
Agropecuario	0,2	0,3	0,4	0,4	0,2	0,5	0,1	0,5	0,3	0,3	0,4	0,1	0,3	Agropecuario
Pesquero	0,0	1,1	3,2	2,2	16,7	8,3	1,1	3,1	0,5	0,0	0,0	0,0	0,0	Pesquero
Minero	286,4	344,6	329,6	323,4	265,0	347,2	356,8	305,9	369,2	348,7	375,1	302,0	371,9	Minero
Petróleo y Derivados	0,0	0,0	0,0	0,0	0,0	0,0	0,0	0,0	0,0	0,0	0,0	0,0	0,0	Petróleo y Derivados
PRODUCTOS NO TRADICIONALES	43,7	37,9	48,2	46,9	44,2	39,3	44,8	38,6	36,3	35,0	43,1	32,1	27,5	PRODUCTOS NO TRADICIONALES
Agropecuario	8,6	7,6	9,2	7,0	8,1	10,9	11,8	9,1	10,0	13,3	19,5	9,6	7,8	Agropecuario
Textiles	11,4	11,9	13,4	12,8	12,7	13,7	14,6	12,8	10,7	9,5	10,6	11,4	10,1	Textiles
Pesquero	1,2	0,7	1,5	0,4	1,0	0,7	1,1	0,4	0,2	0,8	1,8	1,9	0,7	Pesquero
Mineral no Metálico	2,7	2,4	3,1	3,1	2,8	3,4	3,9	3,3	2,8	3,2	2,0	1,4	2,3	Mineral no Metálico
Siderurgico	15,3	9,3	12,0	15,4	13,4	5,4	6,2	6,8	6,0	1,8	2,3	1,9	1,6	Siderurgico
Metal Mecánico	0,7	1,1	2,4	3,2	1,7	0,6	1,0	0,6	0,7	0,4	0,7	1,2	0,6	Metal Mecánico
Químico	3,7	4,5	6,1	4,6	4,1	4,2	5,7	5,2	5,5	5,6	5,9	4,5	4,3	Químico
Maderas y Papel	0,1	0,1	0,2	0,1	0,1	0,1	0,1	0,1	0,0	0,1	0,0	0,0	0,0	Maderas y Papel
Diversos	0,1	0,2	0,3	0,1	0,4	0,4	0,3	0,4	0,3	0,3	0,3	0,1	0,1	Diversos
TOTAL	330,3	384,0	381,4	373,0	326,0	395,2	402,7	348,1	406,3	384,0	418,6	334,2	399,7	TOTAL

1/ Cifras preliminares

Fuente: SUNAT.

Elaboración: BCRP - Sucursal Arequipa. Departamento de Estudios Económicos.



ANEXO 7

**AREQUIPA: ESTRUCTURA DE EXPORTACIONES POR PRINCIPALES PAÍSES DE DESTINO
ENERO - FEBRERO
(Valor FOB - Millones de US\$)**

País	Principales Productos	% del Total	Valor FOB acumulado	Estructura % por país
RP China		34,6	254,1	100,0%
	Minerales de cobre y sus concentrados		215,0	84,6%
	Cátodos de cobre refinado		23,5	9,3%
	Pelo fino de alpaca o llama		5,4	2,1%
	Minerales de plata y sus concentrados		5,2	2,0%
	Minerales de oro y sus concentrados		2,2	0,9%
	Otros		2,8	1,1%
Japón		18,0	132,1	100,0%
	Minerales de cobre y sus concentrados		131,8	99,7%
	Pelo fino de alpaca o llama		0,1	0,1%
	Carmin de cochinilla		0,1	0,1%
	Otros		0,1	0,1%
Estados Unidos		14,8	108,4	100,0%
	Oro en las demás formas en bruto		65,9	60,8%
	Minerales de molibdeno y sus concentrados		25,4	23,4%
	Cátodos de cobre refinado		3,0	2,8%
	Otros		14,1	13,0%
España		8,3	61,0	98,6%
	Minerales de cobre y sus concentrados		58,8	96,4%
	Alcachofas		1,0	1,6%
	Cebolla y chalotes frescos o refrigerados		0,3	0,4%
	Cueros y pieles de bovino o equino		0,1	0,2%
	Otros		0,8	1,4%
Suiza		7,8	56,9	100,0%
	Oro en las demás formas en bruto		56,9	99,9%
	los demás suéteres con cuello de cisne		0,0	0,0%
	Otros		0,0	0,1%
Filipinas		3,7	26,9	100,0%
	Minerales de cobre y sus concentrados		26,9	100,0%
	Otros		0,0	0,0%
Otros		12,9	94,5	
TOTAL		100,0	733,9	

Fuente: SUNAT

Elaboración: BCRP - Sucursal Arequipa. Departamento de Estudios Económicos.



ANEXO 8

AREQUIPA: ESTRUCTURA DE EXPORTACIONES POR PRINCIPALES PRODUCTOS
ENERO - FEBRERO
(Valor FOB - Millones de US\$)

Producto	% del Total	Valor FOB acumulado	Estructura % por país
Minerales de Cobre y sus concentrados	62,3	456,9	100,0%
República Popular China		215,0	47,0%
Japón		131,8	28,8%
España		58,8	12,9%
Otros		51,4	11,2%
Oro en las demás formas en bruto	19,1	140,3	95,6%
Estados Unidos		65,9	47,0%
Suiza		56,9	40,5%
Canadá		11,3	8,1%
Otros		6,2	4,4%
Cátodos de cobre refinado	3,6	26,6	100,0%
República Popular China		23,5	88,6%
Otros		3,0	11,4%
Minerales de molibdeno y sus concentrados	3,5	25,4	100,0%
Estados Unidos		25,4	100,0%
Otros		0,0	0,0%
Minerales de plata y sus concentrados	1,8	13,3	100,0%
República Popular China		5,2	38,9%
Canadá		4,4	33,3%
Otros		3,7	27,8%
Minerales de zinc y sus concentrados	1,3	9,2	100,0%
Corea del Sur		9,2	100,0%
Otros		0,0	0,0%
Pelo fino de alpaca o llama	1,2	8,8	100,0%
República Popular China		5,4	60,6%
Otros		3,5	39,4%
Acido Ortoborico	0,5	4,0	58,0%
República Popular China		1,9	46,8%
Iran		0,4	11,2%
Otros		1,7	42,0%
Otros	6,7	49,3	
TOTAL	100,0	733,9	

Fuente: SUNAT

Elaboración: BCRP - Sucursal Arequipa. Departamento de Estudios Económicos.



ANEXO 9

**AREQUIPA: IMPORTACIONES POR EL PUERTO DE MATARANI 1/
(Valor FOB - Millones de US\$)**

DESCRIPCIÓN	2016											2017		
	FEB	MAR	ABR	MAY	JUN	JUL	AGO	SET	OCT	NOV	DIC	ENE	FEB	
I. BIENES DE CONSUMO	1,1	1,3	2,8	2,1	0,8	1,0	3,0	4,0	1,8	2,9	3,1	2,3	3,4	I. BIENES DE CONSUMO
Bienes de Consumo no Duradero	0,9	1,2	2,7	1,8	0,7	0,9	2,5	3,8	1,7	2,6	2,8	1,4	3,2	Bienes de Consumo no Duradero
Bienes de Consumo Duradero	0,2	0,1	0,1	0,3	0,1	0,1	0,5	0,3	0,1	0,3	0,3	0,9	0,2	Bienes de Consumo Duradero
II. INSUMOS	53,9	45,3	49,8	53,2	72,6	49,2	60,0	64,3	65,7	56,5	37,1	62,0	78,1	II. INSUMOS
Combustibles, Lubricantes y Conexos	31,1	27,8	33,5	31,4	35,8	29,8	29,8	40,2	34,5	34,8	30,0	25,4	47,4	Combustibles, Lubricantes y Conexos
Materias Primas para la Agricultura	6,0	3,0	2,4	2,3	4,1	3,7	5,3	3,7	7,4	8,0	2,0	4,3	4,2	Materias Primas para la Agricultura
Materias Primas para la Industria	16,8	14,5	13,8	19,6	32,7	15,6	24,9	20,4	23,7	13,8	5,1	32,3	26,6	Materias Primas para la Industria
III. BIENES DE CAPITAL Y MATERIALES DE CONSTRUCCIÓN	5,5	29,3	18,4	9,6	22,8	18,3	13,8	14,1	15,1	7,3	5,5	27,3	23,6	III. BIENES DE CAPITAL Y MATERIALES DE CONSTRUCCIÓN
Materiales de Construcción	2,3	24,6	3,2	1,3	3,2	0,6	0,7	1,5	2,3	3,8	0,4	0,9	17,7	Materiales de Construcción
Bienes de Capital para la Agricultura	0,0	0,0	0,1	0,1	0,1	0,0	0,0	0,0	0,1	0,0	0,0	0,0	0,0	Bienes de Capital para la Agricultura
Bienes de Capital para la Industria	3,0	3,4	4,2	4,3	12,7	10,4	1,8	8,8	4,2	2,7	2,3	24,2	5,5	Bienes de Capital para la Industria
Equipos de Transporte	0,2	1,3	10,9	3,9	6,9	7,3	11,3	3,9	8,5	0,7	2,8	2,3	0,4	Equipos de Transporte
TOTAL	60,5	75,9	71,0	64,9	96,2	68,4	76,8	82,4	82,7	66,6	45,7	91,7	105,2	TOTAL

1/ Cifras preliminares

Fuente: SUNAT.

Elaboración: BCRP - Sucursal Arequipa. Departamento de Estudios Económicos.

ANEXO 10

AREQUIPA: ESTRUCTURA DE IMPORTACIONES POR PRINCIPALES PAÍSES DE DESTINO
ENERO - FEBRERO
(Valor FOB - Millones de US\$)

País	Principales Productos	% del Total	Valor FOB acumulado	Estructura % por país
Estados Unidos		55,1	108,5	100,0%
	Diesel 2		69,6	64,2%
	Máquinas cuya superestructura pueda girar 360°		20,9	19,3%
	Tortas y demás residuos sólidos de la extracción del aceite de soja		2,7	2,5%
	Maíz duro amarillo		2,4	2,2%
	Otros		12,8	11,8%
Uruguay		8,5	16,6	100,0%
	Maíz duro amarillo		8,0	48,3%
	Los demás trigos		5,8	34,9%
	Otros		2,8	16,8%
Austria		8,4	16,5	100,0%
	Los demás tubos utilizados en oleoductos o gasoductos		16,5	100,0%
	Otros		0,0	0,0%
Chile		7,4	14,6	100,0%
	Las demás barras, laminadas en caliente de los demás aceros		9,3	63,9%
	Las demás manufacturas de hierro o acero (Bolas para molinos)		3,6	24,4%
	Otros		0,7	4,7%
Suiza		5,9	11,6	100,0%
	Biodiesel y sus mezclas, sin aceites de petróleo		8,5	73,1%
	Productos de la molinería, malta, sin tostar		2,4	20,5%
	Otros		0,7	6,4%
Singapur		2,4	4,8	100,0%
	Hulla bituminosa		3,2	65,9%
	Nitrato de amonio para uso minero (grado anfo)		0,9	18,3%
	Otros		0,8	15,8%
China, Republica Popular De		2,2	4,3	100,0%
	Las demás barras, laminadas en caliente de los demás aceros		1,8	53,4%
	Los demás perfiles de aleaciones de aluminio		0,3	36,3%
	Otros		2,1	50,0%
Reino Unido		2,1	4,2	100,0%
	Maíz duro amarillo		3,2	77,2%
	Otros		1,0	22,8%
Otros		8,0	15,8	
TOTAL		100,0	196,9	

Fuente: SUNAT

Elaboración: BCRP - Sucursal Arequipa. Departamento de Estudios Económicos.



ANEXO 11

AREQUIPA: ESTRUCTURA DE IMPORTACIONES POR PRINCIPALES PRODUCTOS
ENERO - FEBRERO
(Valor FOB - Millones de US\$)

Producto	% del Total	Valor FOB acumulado	Estructura % por país
Diesel 2	35,4	69,6	100,0%
249 Estados Unidos		69,6	100,0%
Otros		0,0	0,0%
Máquinas cuya superestructura pueda girar 360°	10,7	21,1	100,0%
249 Estados Unidos		20,9	99,4%
211 Chile		0,1	0,6%
Otros		0,0	0,0%
Los demás tubos utilizados en oleoductos o gasoductos	8,4	16,5	100,0%
72 Austria		16,5	100,0%
Otros		0,0	0,0%
Maíz duro amarillo	7,0	13,7	100,0%
845 Uruguay		8,0	58,7%
628 Reino Unido		3,2	23,6%
Otros		2,4	17,8%
Las demás barras, laminadas en caliente de los demás aceros	6,4	12,6	100,0%
211 Chile		9,3	74,2%
215 China, Republica Popular De		1,8	14,3%
Otros		1,4	11,4%
Biodiesel y sus mezclas, sin aceites de petróleo	4,7	9,2	100,0%
767 Suiza		8,5	92,6%
Otros		0,7	7,4%
Los demás trigos	3,3	6,5	100,0%
845 Uruguay		5,8	89,0%
Otros		0,7	11,0%
Los demás azúcares de caña y sacarosa químicamente pura	2,0	4,0	100,0%
249 Estados Unidos		2,4	60,3%
169 Colombia		1,6	39,7%
Otros		0,0	0,0%
(hierro o acero) y artículos similares para molinos	1,8	3,6	100,0%
211 Chile		3,6	100,0%
Otros		0,0	0,0%
Otros	20,4	40,1	
TOTAL	100,0	196,9	

Fuente: SUNAT

Elaboración: BCRP - Sucursal Arequipa. Departamento de Estudios Económicos.



ANEXO 12

AREQUIPA: INGRESOS RECAUDADOS POR EL GOBIERNO CENTRAL
(Millones de soles)

	2016											2017		
	FEB	MAR	ABR	MAY	JUN	JUL	AGO	SET	OCT	NOV	DIC	ENE	FEB	
I. INGRESOS TRIBUTARIOS	227	249	326	271	248	203	276	231	272	278	243	277	258	I. INGRESOS TRIBUTARIOS
1. Impuesto a los Ingresos	78	102	163	86	76	84	89	85	88	88	88	91	74	1. Impuesto a los ingresos
- Personas Naturales	21	23	35	29	21	21	25	21	26	25	23	32	23	- Personas Naturales
- Personas Jurídicas	56	58	72	50	53	58	61	62	61	62	63	57	50	- Personas Jurídicas
- Regularizaciones	1	21	56	8	2	5	3	2	1	1	2	1	1	- Regularizaciones
2. Impuesto a la Importación	0	0	2	2	1	3	3	2	3	0	1	0	0	2. Impuesto a la importación
3. Impuesto General a las Ventas	110	112	127	130	124	100	130	112	142	135	115	146	121	3. Impuesto general a las ventas
- Operaciones Internas	66	75	71	76	63	63	67	64	85	74	69	88	67	- Operaciones Internas
- Operaciones Externas	44	37	56	54	61	37	63	48	57	60	46	58	54	- Operaciones Externas
4. Impuesto Selectivo al Consumo	29	26	27	34	38	8	34	24	31	37	30	33	38	4. Impuesto selectivo al consumo
5. Otros Ingresos Tributarios	10	9	8	18	9	8	20	8	8	18	9	7	24	5. Otros ingresos tributarios
II. INGR. NO TRIBUTARIOS	3	5	2	0	3	3	3	4	3	2	4	4	1	II. INGR. NO TRIBUTARIOS
INGRESOS CORRIENTES (I+II)	230	254	328	271	251	206	279	235	275	280	247	281	259	INGRESOS CORRIENTES (I+II)

Fuente: SUNAT.

Elaboración: BCRP.Sucursal Arequipa. Departamento de Estudios Económicos



ANEXO 13

**AREQUIPA: EJECUCIÓN DE GASTOS DEL GOBIERNO NACIONAL
(Millones de soles)**

	2016											2017		
	FEB	MAR	ABR	MAY	JUN	JUL	AGO	SET	OCT	NOV	DIC	ENE	FEB	
GASTOS NO FINANCIEROS	111	134	122	115	143	172	164	102	118	115	199	101	122	GASTOS NO FINANCIEROS
A. GASTOS CORRIENTES	102	103	105	97	125	136	127	92	103	99	149	92	119	A. GASTOS CORRIENTES
1. Remuneraciones	53	49	50	52	75	62	47	45	44	47	55	60	56	1. Remuneraciones
2. Bienes y servicios	13	17	16	15	13	13	51	15	24	21	41	6	19	2. Bienes y servicios
3. Transferencias 1/	36	37	39	30	37	61	29	32	35	31	53	26	44	3. Transferencias 1/
B. GASTOS DE CAPITAL	9	31	17	18	18	36	37	10	15	16	50	10	3	B. GASTOS DE CAPITAL
1. Formación bruta de capital	9	31	17	18	17	36	37	8	15	16	49	10	3	1. Formación bruta de capital
2. Otros gastos de capital 2/	0	0	0	0	1	0	0	2	0	0	1	0	0	2. Otros gastos de capital 2/

1/ Incluye el pago de pensiones, donaciones, transferencias y otros gastos corrientes.

2/ Incluye donaciones y transferencias.

3/ Información actualizada al 28 de febrero de 2017

Fuente: MEF

Elaboración: BCRP.Sucursal Arequipa. Departamento de Estudios Económicos

ANEXO 14

AREQUIPA: EJECUCIÓN DE GASTOS DEL GOBIERNO REGIONAL
(Millones de soles)

	2016											2017		
	FEB	MAR	ABR	MAY	JUN	JUL	AGO	SET	OCT	NOV	DIC	ENE	FEB	
GASTOS NO FINANCIEROS	85	106	99	108	121	144	124	111	112	154	336	98	116	GASTOS NO FINANCIEROS
A. GASTOS CORRIENTES	74	89	80	83	89	98	108	88	88	92	154	83	77	A. GASTOS CORRIENTES
1. Remuneraciones	48	50	50	52	52	60	54	53	54	59	69	59	55	1. Remuneraciones
2. Bienes y servicios	11	20	16	16	23	20	18	20	21	19	46	6	9	2. Bienes y servicios
3. Transferencias 1/	15	19	14	14	14	18	36	15	14	14	38	18	13	3. Transferencias 1/
B. GASTOS DE CAPITAL	11	17	19	25	32	46	16	23	24	62	182	15	38	B. GASTOS DE CAPITAL
1. Formación bruta de capital	10	17	17	19	29	46	16	23	24	62	182	15	38	1. Formación bruta de capital
2. Otros gastos de capital 2/	1	0	2	6	3	0	0	0	0	0	0	0	0	2. Otros gastos de capital 2/

1/ Incluye el pago de pensiones, donaciones, transferencias y otros gastos corrientes.

2/ Incluye donaciones y transferencias.

3/ Información actualizada al 28 de febrero de 2017

Fuente: MEF

Elaboración: BCRP, Sucursal Arequipa. Departamento de Estudios Económicos

ANEXO 15

AREQUIPA: EJECUCIÓN DE GASTOS DE LOS GOBIERNOS LOCALES
(Millones de soles)

	2016											2017		
	FEB	MAR	ABR	MAY	JUN	JUL	AGO	SET	OCT	NOV	DIC	ENE	FEB	
GASTOS NO FINANCIEROS	62	105	74	104	75	94	99	142	49	101	240	35	78	GASTOS NO FINANCIEROS
A. GASTOS CORRIENTES	38	43	38	42	38	48	39	40	39	42	78	27	38	A. GASTOS CORRIENTES
1. Remuneraciones	13	11	11	11	11	17	11	11	11	13	19	14	11	1. Remuneraciones
2. Bienes y servicios	21	27	24	27	25	26	25	25	25	25	53	11	23	2. Bienes y servicios
3. Transferencias 1/	4	5	3	3	2	5	3	4	3	3	7	2	3	3. Transferencias 1/
B. GASTOS DE CAPITAL	24	62	36	62	37	46	60	102	10	59	162	8	41	B. GASTOS DE CAPITAL
1. Formación bruta de capital	24	61	35	62	36	46	60	102	10	59	150	8	41	1. Formación bruta de capital
2. Otros gastos de capital 2/	0	1	1	0	1	0	0	0	0	0	12	0	0	2. Otros gastos de capital 2/

1/ Incluye el pago de pensiones, donaciones, transferencias y otros gastos corrientes.

2/ Incluye donaciones y transferencias.

3/ Información actualizada al 28 de febrero de 2017

Fuente: MEF

Elaboración: BCRP.Sucursal Arequipa. Departamento de Estudios Económicos

ANEXO 16

AREQUIPA: CRÉDITOS
(Saldo en millones de soles)

ENTIDADES FINANCIERAS	2016											2017		
	FEB	MAR	ABR	MAY	JUN	JUL	AGO	SET	OCT	NOV	DIC	ENE	FEB	
I. BANCO DE LA NACION	189	190	190	189	188	187	187	186	187	188	190	191	192	I. BANCO DE LA NACION
II. AGROBANCO	55	55	50	48	48	49	48	48	47	46	46	44	43	II. AGROBANCO
III. BANCA MULTIPLE	6550	6488	6449	6524	6537	6524	6535	6646	6670	6691	6995	6627	6535	III. BANCA MULTIPLE
IV. INST. NO BANCARIAS	2847	2859	2906	2945	2946	2956	2978	3020	3045	3095	3199	3147	3204	IV. INST. NO BANCARIAS
Empresas Financieras	944	947	952	963	950	947	944	949	945	960	990	956	992	Empresas Financieras
Cajas Municipales	1846	1854	1896	1922	1936	1948	1972	2006	2033	2066	2137	2119	2139	Cajas Municipales
Cajas Rurales	37	38	39	56	56	57	58	60	61	63	64	65	64	Cajas Rurales
Edpymes	19	19	20	4	4	4	5	5	5	7	7	8	8	Edpymes
TOTAL (I+II+III+IV)	9641	9592	9595	9706	9720	9716	9749	9900	9948	10020	10129	10011	9974	TOTAL (I+II+III)
En M/N	8120	8201	8218	8269	8327	8308	8321	8401	8458	8536	8616	8579	8561	En M/N
En M/E	1521	1390	1378	1436	1393	1409	1428	1499	1490	1484	1513	1432	1413	En M/E

Fuente: SBS y AFP

Elaboración: BCRP.Sucursal Arequipa. Departamento de Estudios Económicos

ANEXO 17

AREQUIPA: DEPÓSITOS
(Saldo en millones de soles)

ENTIDADES	2016											2017		
	FEB	MAR	ABR	MAY	JUN	JUL	AGO	SET	OCT	NOV	DIC	ENE	FEB	
I. BANCO DE LA NACION	559	550	536	538	537	547	569	570	567	559	578	569	572	I. BANCO DE LA NACION
II. BANCA MULTIPLE	4652	4674	4389	4529	4507	4685	4774	4611	4555	4665	4714	4713	4667	II. BANCA MULTIPLE
III. INST. NO BANCARIAS	2416	2420	2439	2530	2572	2615	2657	2657	2693	2729	2786	2801	2784	III. INST. NO BANCARIAS
Empresas Financieras	342	359	375	422	455	473	451	419	407	367	354	341	341	Empresas Financieras
Cajas Municipales	2046	2031	2036	2077	2086	2111	2174	2206	2251	2325	2394	2423	2406	Cajas Municipales
Cajas Rurales	28	30	28	31	31	31	31	33	34	37	37	37	37	Cajas Rurales
TOTAL (I+II+III)	7627	7643	7364	7596	7616	7847	7999	7838	7814	7935	8077	8083	8023	TOTAL (I+II+III)
En M/N	5242	5322	5119	5283	5358	5570	5698	5588	5569	5662	5778	5827	5776	En M/N
En M/E	2365	2321	2244	2314	2258	2277	2301	2250	2245	2291	2299	2255	2247	En M/E

Fuente: SBS y AFP

Elaboración: BCRP.Sucursal Arequipa. Departamento de Estudios Económicos



ANEXO 18

AREQUIPA: TASA DE MOROSIDAD 1/
(En Porcentajes)

ENTIDADES	2016												2017	ENTIDADES FINANCIERAS	
	ENE	FEB	MAR	ABR	MAY	JUN	JUL	AGO	SET	OCT	NOV	DIC	ENE		
I. BANCO DE LA NACIÓN	0,8	0,8	0,8	0,8	0,9	0,9	1,0	1,0	1,0	1,0	1,0	1,0	1,0	1,0	I. BANCO DE LA NACIÓN
II. AGROBANCO	7,6	8,7	8,1	7,8	8,9	7,7	7,8	8,8	9,3	9,1	8,7	8,7	6,5	6,5	II. AGROBANCO
III. BANCA MULTIPLE	2,3	2,6	2,6	2,6	2,8	2,9	3,0	3,2	3,1	3,1	3,0	2,9	3,0	3,0	III. BANCA MULTIPLE
IV. INSTIT. NO BANCARIAS															IV. INSTIT. NO BANCARIAS
Cajas Municipales	5,7	5,7	5,6	5,8	5,4	5,1	5,3	5,5	5,5	5,2	5,2	4,6	5,1	5,1	Cajas Municipales
Cajas Rurales	6,6	6,8	7,1	6,7	7,1	5,7	5,9	5,5	5,1	5,4	4,6	4,5	4,7	4,7	Cajas Rurales
Empresas Financieras	7,3	7,3	7,3	7,3	7,4	7,4	7,3	7,1	6,9	6,6	6,3	5,7	6,0	6,0	Empresas Financieras
Edpymes	3,6	3,8	4,0	4,0	4,1	3,4	4,2	4,6	3,4	5,2	4,6	4,3	4,6	4,6	Edpymes
TOTAL	3,5	3,7	3,7	3,7	3,8	3,8	3,9	4,0	4,0	3,9	3,8	3,6	3,8	3,8	TOTAL

1/ Cifras Preliminares

Fuente: SBS y AFP

Elaboración: BCRP.Sucursal Arequipa. Departamento de Estudios Económicos