



BANCO CENTRAL DE RESERVA DEL PERÚ

# Tacna: Síntesis de Actividad Económica - Octubre 2017 -

Departamento de Estudios Económicos  
Sucursal Arequipa

Viernes, 12 de enero del 2018

En el mes de octubre, el sector agropecuario registró una expansión de 47,0 por ciento, mientras que la actividad minera se contrajo en 5,6 por ciento. El sector pesca registró una evolución negativa de 80,0 por ciento.

## Evolución de la producción agropecuaria 1/

(Evolución % real respecto a similar mes del año anterior)

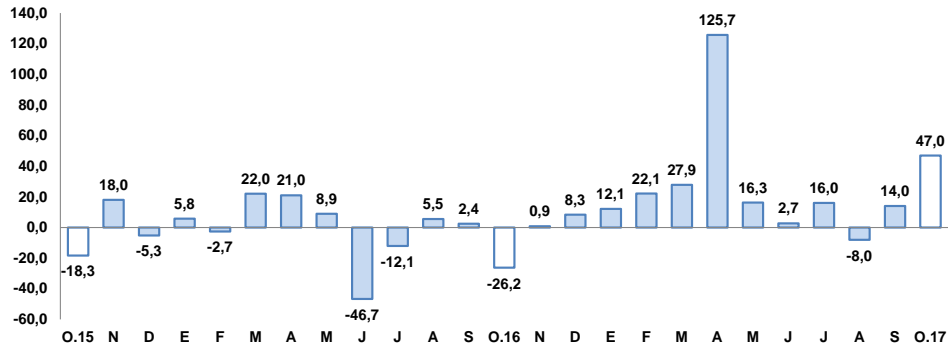

1/ A precios de 2007.

Fuente: Ministerio de Agricultura y Gerencia Regional de Agricultura y Riego-Tacna.

Elaboración: BCRP, Sucursal Arequipa, Departamento de Estudios Económicos.

## Evolución de la producción minera 1/

(Evolución % real respecto a similar mes del año anterior)

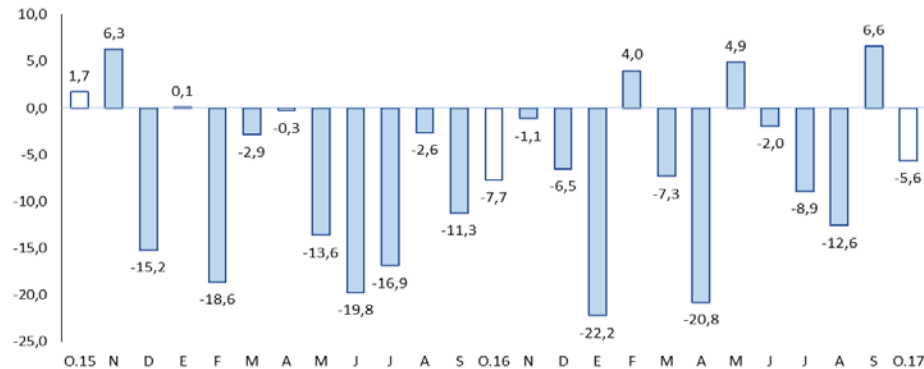

1/ A precios de 2007.

Fuente: Ministerio de Energía y Minas.

Elaboración: BCRP, Sucursal Arequipa, Departamento de Estudios Económicos.

## Actividad Primaria

- El **sector agropecuario** creció 47,0 por ciento comparado al mismo mes del 2016, por la mayor producción del sub sector agrícola (108,3 por ciento), ante mayores cosechas de productos orientados al mercado externo y agroindustria (303,3 por ciento); pese a la menor actividad pecuaria (-2,4 por ciento). Durante los primeros diez meses del año, el subsector agrícola registró un crecimiento de 68,8 por ciento por la mayor oferta de productos orientados al mercado externo y agroindustria (97,9 por ciento); mientras que el subsector pecuario registró una contracción de 6,0 por ciento.

- El **sector pesca** registró una contracción de 80,0 por ciento, ante la menor extracción de recursos hidrobiológicos para el consumo humano directo, asociada a las líneas de fresco (-76,7 por ciento) y seco (-16,0 por ciento). En lo que va del año, el sector registró un descenso de 26,9 por ciento, debido al menor desembarque de recursos hidrobiológicos para el consumo humano directo (-29,3 por ciento).

- La **actividad minera**, en el período interanual, registró una variación negativa de 5,6 por ciento, determinada por la menor extracción de molibdeno (-47,9 por ciento), contrarrestado parcialmente por el incremento en la mayor extracción de cobre (9,5 por ciento), plata (32,2 por ciento) y oro (15,1 por ciento). Entre los meses de enero a octubre, el sector minero mostró una caída de 7,3 por ciento, por la menor producción de molibdeno (-32,6 por ciento) y oro (-10,9 por ciento).

En octubre, los créditos y depósitos crecieron en 13,7 y 5,8 por ciento respectivamente. La inversión pública se incrementó en 19,9 por ciento. Por otro lado, las exportaciones registraron una caída de 54,2 por ciento.

## Otros Indicadores

- El **arribo de turistas** a los establecimientos de hospedaje, durante el mes de octubre, mostró una variación negativa de 3,8 por ciento, resultado explicado por el menor flujo de turistas extranjeros (-14,2 por ciento).
- El **empleo** en Tacna, en empresas privadas formales con 10 y más trabajadores, registró una contracción de 0,2 por ciento en octubre, en términos interanuales, asociado al resultado negativo de los sectores transporte, almacenes y comunicaciones (-6,4 por ciento) y comercio (-0,7 por ciento). Entre enero y octubre, se acumuló una variación negativa de 0,7 por ciento.
- Las **exportaciones** reportaron una contracción de 54,2 por ciento, principalmente por el menor envío de productos tradicionales mineros (-81,3 por ciento); a pesar del incremento de envíos de productos no tradicionales, vinculados a productos químicos (80,4 por ciento), minerales no metálicos (189,5 por ciento), agropecuarios (37,6 por ciento), entre otros. En el periodo acumulado, se registró una caída de 42,3 por ciento.
- Los **créditos** reportaron una variación positiva de 13,7 por ciento, al compararlos con similar mes del año anterior, y los **depósitos** mostraron una mejora de 5,8 por ciento, frente al nivel alcanzado en octubre de 2016.
- La **inversión pública** (S/ 43 millones) registró una variación positiva de 19,9 por ciento interanual, debido a mayores gastos del Gobierno Nacional.

## Otros indicadores de actividad económica

(Variación % respecto a similar mes del año anterior)

	May.17	Jun.17	Jul.17	Ago.17	Sep.17	Oct.17
Arribos a establecimientos de hospedaje	↓ -19,9	↔ 0,0	↓ -11,7	↓ -18,7	↑ 0,2	↓ -3,8
Empleo	↓ -0,4	↓ -1,4	↓ -1,8	↓ -1,0	↑ 4,9	↓ -0,2
Exportaciones	↓ -53,4	↓ -9,3	↓ -58,5	↓ -43,4	↓ -44,6	↓ -54,2
Crédito total 2/	↑ 12,0	↑ 11,5	↑ 12,7	↑ 13,4	↑ 16,4	↑ 13,7
Depósitos 2/	↑ 3,7	↑ 5,2	↑ 5,4	↑ 4,1	↑ 4,6	↑ 5,8
Inversión Pública 1/	↓ -35,2	↑ 75,3	↑ 112,0	↓ -36,2	↓ -32,2	↑ 19,9

1/ En términos reales

2/ En términos nominales

3/ En empresas de 10 a más trabajadores situadas en la ciudad de Tacna

Fuentes: BCRP - Sucursal Arequipa, SBS, SUNAT, MITPE y MEF.

En octubre, el sector agropecuario reportó un crecimiento de 47,0 por ciento, debido a la mayor producción de el subsector agrícola (108,3 por ciento), contrarrestado por la contracción registrada en el subsector pecuario (-2,4 por ciento). En lo que va del año, el sector agropecuario registró una evolución positiva de 39,3 por ciento.

## Producción de principales productos agropecuarios 1/ (Miles de toneladas)

Subsectores	Estructura	Octubre				Enero - Octubre			
	Porcentual 2015 2/	2016	2017	Var.%	Contribución al crecimiento 3/	2016	2017	Var.%	Contribución al crecimiento 3/
<b>SECTOR AGRICOLA</b>	<b>60,0</b>				<b>48,3</b>				<b>41,6</b>
<b>Orientada al mercado externo y agroindustria 2/</b>	<b>38,7</b>				<b>103,7</b>				<b>61,4</b>
Cebolla	2,7	0,8	0,4	-46,3	-1,0	17,0	12,5	-26,6	-0,9
Olivo	17,5	0,0	0,0	-	-	27,8	69,3	149,1	30,9
Orégano	13,9	0,5	2,3	353,8	44,8	5,5	7,9	43,8	4,3
Sandía	1,0	0,2	1,6	933,3	2,6	4,7	13,9	193,5	1,2
Vid	2,8	0,0	0,0	-	-	4,9	6,6	35,3	0,9
<b>Orientada al mercado interno 2/</b>	<b>21,3</b>				<b>4,6</b>				<b>7,4</b>
Alfalfa	8,0	20,8	21,0	1,2	0,0	205,9	208,6	1,3	0,1
Aji	2,0	0,0	0,0	-	-	7,3	10,5	43,7	1,5
Frijol Vainita	0,6	0,3	0,3	11,5	0,2	1,4	2,0	39,1	0,2
Maíz amiláceo	0,2	0,0	0,0	12,0	0,0	0,9	0,8	-8,1	0,0
Maíz chala	3,3	11,1	11,4	2,9	0,1	96,5	114,1	18,3	0,6
Maíz choclo	0,3	0,0	0,1	159,3	0,1	1,5	2,3	53,8	0,2
Melocotón	0,3	0,0	0,0	-100,0	-0,2	0,5	0,4	-16,7	0,0
Papa	0,8	0,2	0,1	-22,2	-0,1	6,1	8,1	33,7	0,3
Pera	0,3	0,0	0,0	-100,0	0,0	0,6	0,9	51,5	0,1
Pimiento	0,7	0,2	0,3	65,6	0,5	1,9	2,6	36,7	0,2
Tomate	1,5	0,6	0,7	19,4	0,4	6,5	7,2	11,6	0,2
Zapallo	1,3	2,1	2,5	15,7	0,7	5,7	9,7	68,6	0,6
<b>SECTOR PECUARIO</b>	<b>40,0</b>				<b>-2,4</b>				<b>-2,4</b>
Carne de ave 4/	26,0	1,9	1,8	-4,7	-1,6	18,7	17,1	-8,4	-2,1
Carne de ovino 4/	0,2	0,0	0,0	0,2	0,0	0,1	0,1	1,2	0,0
Carne de porcino 4/	2,4	0,2	0,2	0,8	0,0	2,0	2,1	6,9	0,2
Carne de vacuno 4/	1,3	0,1	0,1	-7,4	-0,1	0,8	0,8	-4,8	-0,1
Fibra Alpaca	0,4	0,0	0,0	-	-	0,0	0,0	-	-
Huevos	4,0	0,4	0,5	5,8	0,5	4,7	4,3	-8,7	-0,5
Leche	5,4	2,0	2,0	0,0	0,0	19,5	19,6	0,2	0,0
<b>SECTOR AGROPECUARIO</b>	<b>100,0</b>				<b>47,0</b>				<b>39,3</b>

1/ Cifras preliminares.

2/ A precios de 2007.

3/ En base a la estructura de similar periodo de 2016.

4/ Peso Neto.

Fuente: Ministerio de Agricultura y Riego y Gerencia Regional de Agricultura y Riego - Tacna.

Elaboración: BCRP - Sucursal Arequipa. Departamento de Estudios Económicos.

- El **subsector agrícola** registró un incremento de 108,3 por ciento; explicado principalmente por la mayor producción de cultivos orientados al mercado externo y agroindustria (303,3 por ciento), ligada a la producción de sandía (933,3 por ciento), y orégano (353,8 por ciento). Asimismo, la producción de cultivos orientados al mercado interno registró un alza de 7,0 por ciento; por mayores áreas cosechadas de maíz choclo (159,3 por ciento), pimiento (65,6 por ciento) y tomate (19,4 por ciento), entre los principales. Entre enero y octubre, la expansión del subsector agrícola fue el resultado de la mayor producción de cultivos dirigidos tanto al mercado externo y agroindustria (97,9 por ciento), así como al mercado interno (19,9 por ciento).
- El **subsector pecuario** registró un descenso de 2,4 por ciento, determinado por la menor producción de carne ave (-4,7 por ciento), como de carne de vacuno (-7,4 por ciento). Para los primeros diez meses del año, el resultado del subsector pecuario registró un menor dinamismo (-6,0 por ciento) ante la menor producción de carne de ave (-8,4 por ciento), huevos (-8,7 por ciento), y carne de vacuno (-4,8 por ciento).

En octubre, la actividad pesquera registró una contracción de 80,0 por ciento interanual. En los primeros diez meses del año el sector pesca cayó 26,9 por ciento.

### Producción pesquera 1/ 2/

(En TM)

	Octubre			Enero - Octubre		
	2016	2017	Var.%	2016	2017	Var.%
<b>Consumo Humano Directo</b>	<b>384</b>	<b>90</b>	<b>-76,6</b>	<b>6 786</b>	<b>4 800</b>	<b>-29,3</b>
Fresco	383	89	-76,7	6 782	4 797	-29,3
Congelado	0	0	-	0	0	-
Seco	1	1	-16,0	3	3	-5,9
<b>SECTOR PESCA 2/</b>			<b>-80,0</b>			<b>-26,9</b>

1/ Cifras preliminares.

2/ A precios de 2007.

Fuente: Gerencia de la Producción - Arequipa.

Elaboración: BCRP, Sucursal Arequipa, Departamento de Estudios Económicos.

- El decrecimiento del **sector pesquero** se asocia al menor desembarque de especies hidrobiológicas dirigida al consumo humano directo (-76,6 por ciento), ante la menor captura de especies para las líneas de fresco (-76,7 por ciento) y seco (-16,0 por ciento). En el primer caso, se registró una menor captura de especies como bonito, caballa, lenguado, corvina, pejerrey, cangrejo, pota, pulpo, entre los principales.
- En el periodo acumulado, el sector mostró una caída de 26,9 por ciento, ante el menor desembarque de recursos hidrobiológicos para el consumo humano directo en su estado de fresco (-29,3 por ciento) como bonito, cojinova, liza, perico, pota y pulpo; y para la elaboración de seco (-5,9 por ciento).

La producción minera reportó una caída de 5,6 por ciento en el periodo interanual. En lo que va del año, la producción del sector minero registró una caída de 7,3 por ciento.

## Producción Minera 1/

(Var. % real respecto al mismo periodo del año anterior)

Mineral	Estructura Porcentual 2015 2/	Octubre				Enero - Octubre			
		2016	2017	Var.%	Contribución al crecimiento 3/	2016	2017	Var.%	Contribución al crecimiento 3/
Cobre (TMF)	57,6	12 493	13 683	9,5	6,4	113 905	119 905	5,3	3,2
Oro (KFG)	6,1	186	214	15,1	0,6	2 918	2 600	-10,9	-0,7
Plata (KGF)	1,6	4 568	6 038	32,2	0,6	43 111	48 548	12,6	0,2
Molibdeno (TMF)	34,7	482	251	-47,9	-13,2	5 408	3 644	-32,6	-10,1
<b>SECTOR MINERÍA 2/</b>	<b>100,0</b>			<b>-5,6</b>	<b>-5,6</b>			<b>-7,3</b>	<b>-7,3</b>

1/ Cifras preliminares.

2/ A precios de 2007.

3/ En base a la estructura de similar periodo de 2016.

Fuente: Ministerio de Energía y Minas.

Elaboración: BCRP, Sucursal Arequipa, Departamento de Estudios Económicos.

## Variación de la producción minera 1/

(Var.% real respecto a similar mes del año anterior)

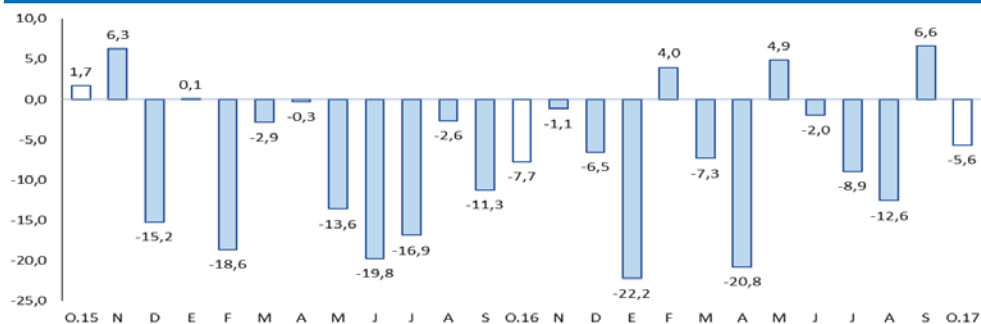

1/ A precios de 2007

Fuente: Ministerio de Energía y Minas.

Elaboración: BCRP, Sucursal Arequipa, Departamento de Estudios Económicos.

- En octubre, la **actividad minera** reportó una variación negativa de 5,6 por ciento, determinado por la menor extracción de molibdeno (-47,9), contrarrestado parcialmente por la mayor extracción de cobre (9,5 por ciento), oro (15,1 por ciento) y plata (32,2 por ciento).
- Entre enero y octubre, el sector registró una reducción de 7,3 por ciento, ante la menor producción de molibdeno (-32,6 por ciento) y oro (-10,9 por ciento).
- La **cotización internacional de los principales metales** registró, en el periodo interanual, resultados mixtos, con un incremento de precios del cobre (43,6 por ciento), zinc (41,7 por ciento), oro (1,0 por ciento) y plomo (22,9 por ciento); en tanto que, se reportó una contracción del precio de la plata (-4,1 por ciento). En el periodo mensual, también se registraron resultados mixtos, con una expansión en los precios del cobre (3,3 por ciento), plomo (5,4 por ciento) y zinc (5,1 por ciento); mientras que, registraron una variación negativa los precios de la plata (2,9 por ciento) y oro (2,7 por ciento).

El empleo formal en empresas de más de 10 trabajadores en la ciudad de Tacna, en el mes de octubre, registró una contracción de 0,2 por ciento en el periodo interanual. En lo que va del año, el sector se contrajo en 0,7 por ciento.

## Ciudad de Tacna: Índice mensual de empleo en empresas privadas formales de 10 a más trabajadores

(Octubre 2010 = 100)

	Octubre			Enero - Octubre		
	2016	2017	Var.%	2016	2017	Var.%
Extractiva 2/	75,6	84,8	12,2	78,1	85,7	9,8
Industria manufacturera	66,8	67,5	1,1	66,7	66,1	-1,0
Comercio	143,9	142,9	-0,7	146,7	145,8	-0,6
Transporte, almacenes y comunicaciones	123,3	115,3	-6,4	122,3	121,7	-0,5
Servicios 3/	116,7	118,8	1,8	109,2	108,4	-0,8
<b>Total</b>	<b>110,6</b>	<b>110,4</b>	<b>-0,2</b>	<b>107,0</b>	<b>106,2</b>	<b>-0,7</b>

Nota: La información corresponde al primer día de cada mes.

1/ Cifras preliminares.

2/ Conformada por las subramas agricultura, pesca y minería.

3/ Conformada por las subramas servicios prestados a empresas, restaurantes y hoteles, establecimientos financieros, enseñanza, servicios sociales y comunales; y electricidad, gas y agua.

Fuente: MTPE - Encuesta Nacional de Variación del Empleo (ENVME)

Elaboración: BCRP, Sucursal Arequipa. Departamento de Estudios Económicos.

- En el mes de octubre, el **empleo** en la ciudad de Tacna en empresas privadas formales con 10 y más trabajadores, registró una variación negativa de 0,2 por ciento, en términos interanuales, debido al resultado negativo de los sectores transporte, almacenes y comunicaciones (-6,4 por ciento) y comercio (-0,7 por ciento); en contraste al resultado positivo presentado en la actividad extractiva (12,2 por ciento), servicios (1,8 por ciento) y manufacturera (1,1 por ciento), lo que atenuó parcialmente el resultado final del sector.

- Entre enero y octubre, el empleo se contrajo en 0,7 por ciento, debido al menor dinamismo de las ramas manufactura (-1,0 por ciento), servicios (-0,8 por ciento), comercio (-0,6 por ciento) y transporte, almacenes y comunicaciones (-0,5 por ciento).

## Ciudad de Tacna: Crecimiento del empleo formal urbano

(Var.% con respecto a similar mes del año anterior)

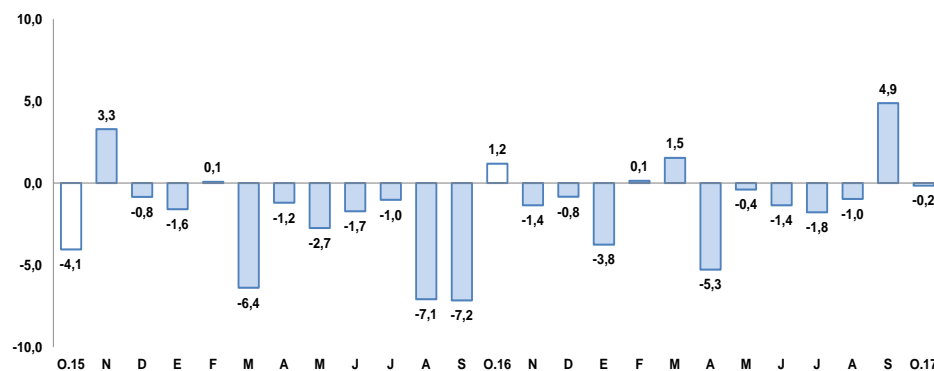

Fuente: Ministerio de Trabajo y Promoción del Empleo.

En octubre, las exportaciones registraron una contracción de 54,2 por ciento en el periodo interanual, asociada a menores embarques de productos tradicionales mineros (-81,3 por ciento). En el periodo acumulado, se registró un descenso de 42,3 por ciento.

**Exportaciones por Grupo de Productos 1/**  
(Valor FOB - Millones de US\$)

TIPO	Octubre			Enero-Octubre		
	2016	2017	Var.%	2016	2017	Var.%
<b>PRODUCTOS TRADICIONALES</b>	<b>27,7</b>	<b>5,2</b>	<b>-81,3</b>	<b>154,6</b>	<b>40,6</b>	<b>-73,7</b>
Pesqueros	0,0	0,0	-	0,0	0,0	-
Agrícolas	0,0	0,0	-	0,0	0,0	-18,6
Mineros	27,7	5,2	-81,3	154,6	40,6	-73,7
Petróleo y Derivados	0,0	0,0	-	0,0	0,0	-90,5
<b>PRODUCTOS NO TRADICIONALES</b>	<b>7,8</b>	<b>11,1</b>	<b>41,7</b>	<b>85,3</b>	<b>97,7</b>	<b>14,6</b>
Agropecuario	3,7	5,1	37,6	32,2	39,5	22,9
Pesquero	2,5	1,3	-48,4	29,1	31,1	7,1
Textiles	0,6	0,5	-20,9	6,4	5,4	-15,7
Maderas y papeles y sus derivados	0,5	0,7	37,4	6,2	6,4	3,7
Químicos	0,3	0,5	80,4	2,2	2,7	22,5
Minerales no metálicos	0,1	0,2	189,5	0,6	0,8	29,3
Sidero-Metalúrgicos	0,1	0,0	-98,7	0,3	0,3	28,2
Metal-mecánicos	0,0	2,8	8167,0	7,2	10,3	42,5
Otros	0,1	0,1	-26,6	1,2	1,2	-3,3
<b>TOTAL EXPORTACIONES</b>	<b>35,5</b>	<b>16,3</b>	<b>-54,2</b>	<b>239,8</b>	<b>138,3</b>	<b>-42,3</b>

1/ Cifras preliminares.

2/ Variación mayor a 1000 por ciento.

Fuente: SUNAT.

Elaboración: BCRP, Sucursal Arequipa, Departamento de Estudios Económicos.

- En octubre, las **exportaciones** registraron una contracción debido principalmente a menores envíos de productos tradicionales mineros (-81,3 por ciento); contrarrestado parcialmente por el mayor dinamismo registrado en los productos no tradicionales (41,7 por ciento); vinculados a productos agropecuarios (37,6 por ciento), maderas, papeles y sus derivados (37,4 por ciento), químicos (80,4 por ciento), minerales no metálicos (189,5 por ciento), entre los principales.
- Entre enero y octubre, se reportó una contracción de 42,3 por ciento en relación al mismo periodo del año anterior, explicada por la menor demanda externa de productos tradicionales mineros (-73,7 por ciento), petróleo y derivados (-90,5 por ciento) y agrícolas (-18,6 por ciento); contrarrestada parcialmente por mayores envíos de productos no tradicionales (14,6 por ciento), vinculados a productos metal- mecánicos (42,5 por ciento), pesqueros (7,1 por ciento) , agropecuarios (22,9 por ciento), entre otros.



Los créditos en Tacna, al finalizar el mes de octubre, registraron un saldo de S/ 2 167 millones, mostrando un incremento de 13,7 por ciento respecto al mismo mes de 2016. En cuanto al tipo de moneda, el 89,6 por ciento de los créditos se realizaron en moneda nacional.

## Crédito Directo

(Saldos a fin de periodo en millones de nuevos soles)

	Estructura %	Octubre		Var.% Nominal Oct-17 / Oct-16
		Oct-17	2016	
<b>Banco de la Nación</b>	<b>3,6</b>	<b>61</b>	<b>77</b>	<b>27,6</b>
<b>Agrobanco</b>	<b>1,0</b>	<b>19</b>	<b>22</b>	<b>12,5</b>
<b>Banca Múltiple</b>	<b>60,9</b>	<b>1 209</b>	<b>1 320</b>	<b>9,2</b>
<b>Instituciones No Bancarias</b>	<b>34,5</b>	<b>617</b>	<b>748</b>	<b>21,2</b>
Financieras	8,3	161	180	11,9
Cajas Municipales	26,1	456	567	24,4
Cajas Rurales	0,0	0	0	-
Edpymes	0,1	0	1	144,5
Arrendamiento Financiero	0,0	0	0	-
<b>TOTAL</b>	<b>100,0</b>	<b>1 906</b>	<b>2 167</b>	<b>13,7</b>
<b>Empresas</b>	<b>64,9</b>	<b>1 245</b>	<b>1 406</b>	<b>12,9</b>
<b>Personas</b>	<b>35,1</b>	<b>661</b>	<b>761</b>	<b>15,2</b>
Consumo	27,2	509	589	15,8
Hipotecario	8,0	152	172	13,2
MN	89,6	1 650	1 941	17,6
ME	10,4	256	226	-11,7
ME (Mill. US\$)		76	70	-8,6

1/ Ajuste en Créditos a Empresas.

2/ Debido al redondeo de los datos parciales, los totales pueden diferir de la suma de las partes.

Fuente: SBS y AFP.

## Variación del crédito directo

(Var. % con respecto a similar mes del año anterior)

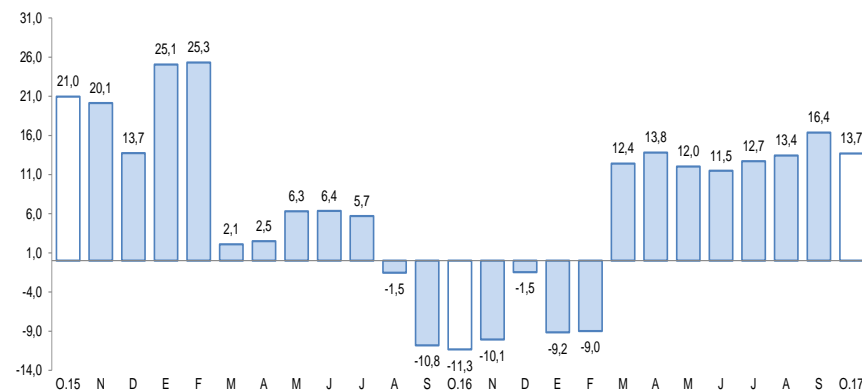

Fuente: Superintendencia de Banca, Seguros y AFP.

- Según el **tipo de crédito**, las mayores colocaciones correspondieron a créditos a empresas, los que concentraron 64,9 por ciento de las operaciones; en tanto, los créditos a personas alcanzaron 35,1 por ciento; al interior de ellos, los créditos de consumo e hipotecarios tuvieron variaciones positivas de 15,8 y 13,2 por ciento, respectivamente.

Los depósitos (S/ 1 645 millones) crecieron 5,8 por ciento frente al saldo de igual mes del año anterior. Los mayores depósitos correspondieron a ahorros con una participación de 42,1 por ciento; seguidos por los depósitos a plazo con 36,8 por ciento y los depósitos a la vista con 21,1 por ciento.

## Depósitos

(Saldos a fin de periodo en millones de nuevos soles)

	Estructura % Oct-17	Octubre		Var.% Nominal Oct-17 / Oct-16
		2016	2017	
<b>Banco de la Nación</b>	<b>15,4</b>	<b>266</b>	<b>253</b>	<b>-4,9</b>
<b>Banca Múltiple</b>	<b>54,5</b>	<b>856</b>	<b>895</b>	<b>4,6</b>
<b>Instituciones No Bancarias</b>	<b>30,2</b>	<b>431</b>	<b>496</b>	<b>15,0</b>
Financieras	1,2	17	20	16,1
Cajas Municipales	29,0	414	476	15,0
Cajas Rurales	0,0	0	0	-
<b>TOTAL</b>	<b>100,0</b>	<b>1 554</b>	<b>1 645</b>	<b>5,8</b>
Vista	21,1	333	347	4,3
Ahorro	42,1	659	693	5,2
A plazo	36,8	562	605	7,5
MN	73,0	1 099	1 201	9,2
ME	27,0	454	444	-2,4
ME (Mill. US\$)		135	137	1,1

1/ Debido al redondeo de los datos parciales, los totales pueden diferir de la suma de las partes.

Fuente: Superintendencia de Banca, Seguros y AFP.

## Variación de los depósitos

(Var.% con respecto a similar mes del año anterior)

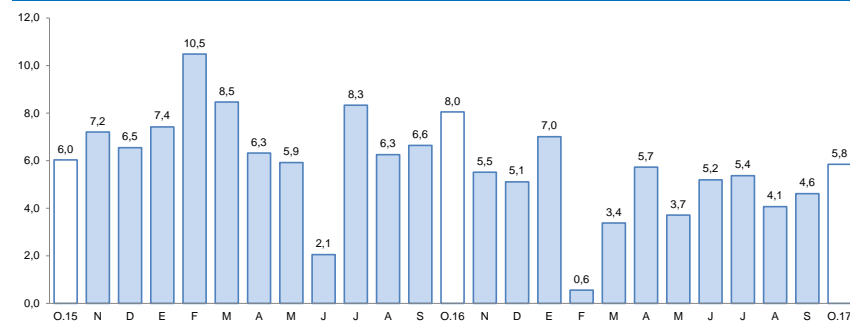

Fuente: Superintendencia de Banca, Seguros y AFP.

La inversión pública en octubre fue de S/ 43 millones, con una evolución positiva de 19,9 por ciento respecto a similar mes del 2016. El gasto acumulado sumó S/ 497 millones, registrando un crecimiento de 0,9 por ciento respecto a igual período del año 2016.

## Inversión Pública 1/ 2/ (En millones de nuevos soles)

	Octubre			Enero - Octubre		
	2016	2017	Var.% real	2016	2017	Var.% real
Gobierno Nacional	13	20	48,9	258	273	2,7
Gobierno Regional	8	7	-12,1	41	63	49,8
Gobiernos locales	14	16	10,0	179	161	-13,0
<b>Total</b>	<b>35</b>	<b>43</b>	<b>19,9</b>	<b>478</b>	<b>497</b>	<b>0,9</b>

1/ Información actualizada al 31 de octubre de 2017.

2/ Comprende la adquisición de activos no financieros.

Fuente: MEF.

Elaboración: BCRP, Sucursal Arequipa. Departamento de Estudios Económicos.

## Variación de la Inversión Pública

(Var.% real con respecto a similar mes del año anterior)

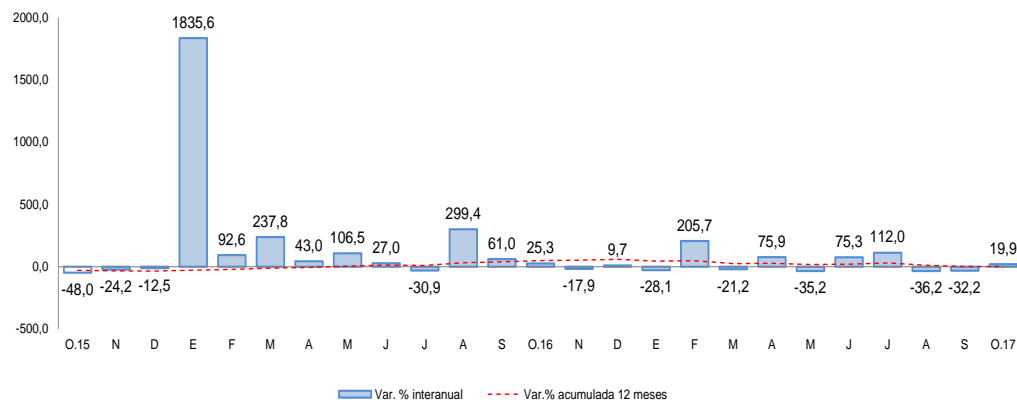

Fuente: Ministerio de Economía y Finanzas.

Los principales proyectos que se ejecutaron en los tres niveles de gobierno en el mes fueron:

### Por el Gobierno Nacional:

- Integración vial Tacna – La Paz, con S/ 12,9 millones.
- Mejoramiento de la carretera Dv. Humajalso – Desaguadero y Tacna – Tarata – Capazo – Mazocruz por niveles de servicio, con S/ 2,4 millones.
- Rehabilitación y remodelación de la infraestructura educativa y equipamiento de la I.E. Francisco Antonio de Zela, distrito y provincia de Tacna, con S/ 1,4 millones.

### En el Gobierno Regional:

- Mejoramiento del servicio educativo en la I.E. N°42217 Nuestros Héroes de la Guerra de Pacifico, distrito y provincia de Tacna, con S/ 1,4 millones
- Construcción y equipamiento de local para personas altamente vulnerables, distrito de Ciudad Nueva, con S/ 564 mil.
- Mejoramiento del servicio educativo en la I.E Inicial N°452 en el Asentamiento Humano 24 de Junio, distrito Crl. Gregorio Albarracín Lanchipa, con S/ 535 mil.

### Los Gobiernos Locales:

- Mejoramiento de Av. Municipal, entre el tramo de la Calle Inca Garcilaso de la Vega - Av. Panamericana Sur, distrito Crl. Gregorio Albarracín Lanchipa, con S/ 3,5 millones.
- Mejoramiento de la Av. Los Molles entre la Av. Ecológica y la Av. Municipal del distrito de Crl. Gregorio Albarracín Lanchipa, provincia de Tacna, con S/ 1,7 millones.
- Ampliación del sistema de agua potable y alcantarillado en el sector urbano, distrito de Calana, con S/ 923 mil.