



Tacna: Síntesis de Actividad Económica - Abril 2017 -

**Departamento de Estudios Económicos
Sucursal Arequipa**

Lunes, 03 de julio de 2017

El Banco Central de Reserva del Perú (BCRP) ha considerado presentar un conjunto de indicadores sectoriales de actividad económica con la finalidad de poder realizar el seguimiento del desempeño de la economía departamental. Para el sector real, se ha utilizado el Valor Bruto de Producción a precios del año 2007 para los sectores disponibles. Cabe señalar que a partir de marzo 2014, el Instituto Nacional de Estadística (INEI) ha realizado el cambio de año base (de 1994 a 2007) para la construcción del Producto Bruto Interno (PBI) nacional, estando en elaboración la desagregación departamental. En la medida que se publique referida información, el BCRP volvería a elaborar para cada departamento un indicador agregado de actividad económica.

En el mes de abril los sectores agropecuario y pesca registraron un crecimiento de 125,7 y 46,5 por ciento, respectivamente; en tanto, el minero registró una contracción de 20,8 por ciento.

Evolución de la producción agropecuaria 1/

(Evolución % real respecto a similar mes del año anterior)

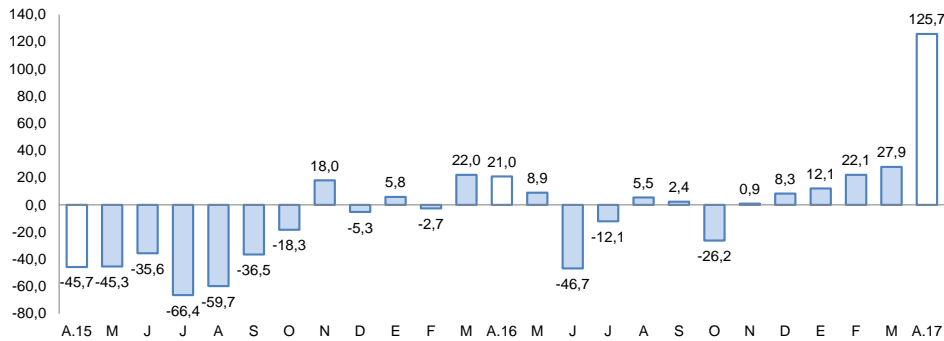

1/ A precios de 2007

Fuente: Ministerio de Agricultura y Gerencia Regional de Agricultura y Riego-Tacna

Elaboración: BCRP, Sucursal Arequipa, Departamento de Estudios Económicos

Evolución de la producción minera 1/

(Evolución % real respecto a similar mes del año anterior)

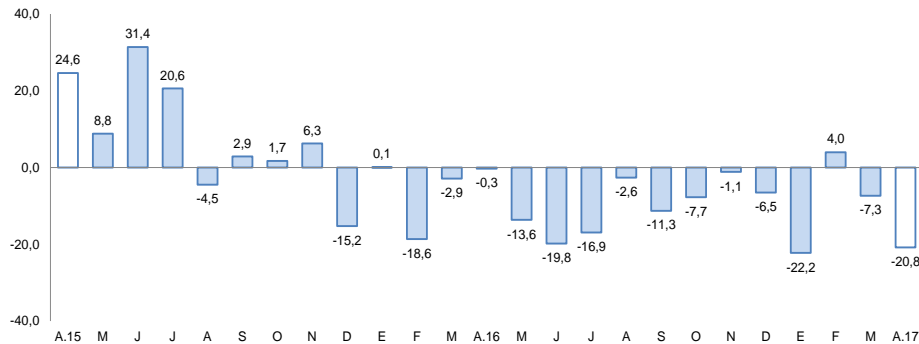

1/ A precios de 2007

Fuente: Ministerio de Energía y Minas.

Elaboración: BCRP, Sucursal Arequipa, Departamento de Estudios Económicos

Actividad Primaria

- El **sector agropecuario** se expandió 125,7 por ciento comparado al mismo mes del 2016, por la mayor producción del sub-sector agrícola (158,2 por ciento). En el cuatrimestre, el sector sostuvo un crecimiento de 64,2 por ciento.
- El **sector pesca** mejoró 46,5 por ciento, ante el mayor impulso de la pesca marítima para el consumo humano directo (26,3 por ciento), asociada a su línea de fresco (26,5 por ciento).
- La **actividad minera**, en el período interanual, registró una contracción de 20,8 por ciento, determinada por la menor producción de molibdeno (-45,2 por ciento), oro (-18,1 por ciento) y cobre (-6,7 por ciento), al incidir la huelga de trabajadores del 10 al 22 de abril; y en menor medida, por la extracción de plata (-6,2 por ciento). La región de Tacna se ubicó en sexto lugar en la producción de cobre a nivel nacional con una participación de 6,0 por ciento; y el 21,9 por ciento de la producción de molibdeno, que le permitió colocarse en la segunda ubicación.

En abril, el empleo cayó 5,3 por ciento, en el período interanual y 1,9 por ciento al considerar los cuatro primeros meses del año. La inversión pública creció 75,9 por ciento.

Otros Indicadores

- El **arribo de turistas** a los establecimientos de hospedaje en febrero registró una variación negativa de 7,4 por ciento, resultado del menor flujo del turismo nacional (-21,1 por ciento), contrarrestado parcialmente por la evolución positiva del turismo extranjero (10,7 por ciento).
- El **empleo** en la ciudad de Tacna en empresas privadas formales con 10 y más trabajadores registró una variación negativa de 5,3 por ciento en abril, en términos interanuales, consecuencia de la contracción de los sectores: comercio (-0,4 por ciento) y servicios (-9,9 por ciento). En el período anual, acumuló una contracción de 1,9 por ciento.
- Los **créditos** reportaron una variación positiva de 13,8 por ciento al compararlos con similar mes del año anterior. La **morosidad** en el mes de marzo fue de 4,7 por ciento. Mientras que los **depósitos** mostraron una mejora de 5,7 por ciento.
- La **inversión pública** (S/ 44 millones) correspondiente a los tres niveles de gobierno en Tacna, registró una variación positiva de 75,9 por ciento interanual, en términos reales.

Otros indicadores de actividad económica

(Variación % respecto a similar mes del año anterior)

	Nov.16	Dic.16	Ene.17	Feb.17	Mar.17	Abr.17
Arribos a establecimientos de hospedaje	↓ -1,1	↑ 2,9	↓ -0,3	↓ -7,4
Empleo	↓ -1,4	↓ -0,8	↓ -3,8	↑ 0,1	↑ 1,5	↓ -5,3
Crédito total 2/	↓ -10,1	↓ -1,5	↓ -9,2	↓ -9,2	↑ 12,4	↑ 13,8
Depósitos 2/	↑ 5,5	↑ 5,1	↑ 7,0	↑ 7,0	↑ 3,4	↑ 5,7
Inversión Pública 1/	↓ -17,9	↑ 9,7	↓ -28,1	↑ 205,7	↓ -21,2	↑ 75,9

1/ En términos reales

2/ En términos nominales

3/ En empresas de 10 a más trabajadores situadas en la ciudad de Tacna

Fuentes: BCRP - Sucursal Arequipa, SBS, MTPE y MEF.

En el mes de abril, el sector agropecuario reportó un crecimiento de 125,7 por ciento, asociado a la mayor producción del subsector agrícola (158,2 por ciento), atenuado parcialmente por la contracción del subsector pecuario (-5,1 por ciento).

Producción de principales productos agropecuarios 1/

(Miles de toneladas)

Subsectores	Estructura		Abril			Enero - Abril				
	Porcentual		2016	2017	Var. %	Contribución al crecimiento 3/	2016	2017	Var. %	Contribución al crecimiento 3/
	2015 2/									
SECTOR AGRÍCOLA	60,0				158,2	126,7			95,5	65,7
Orientada al mercado externo y agroindustria 2/	38,7				182,0	150,9			134,0	86,9
Cebolla	2,7	4,8	3,5	-26,7	-1,2	8,5	7,5	-11,5	-0,4	
Olivo	17,5	10,7	42,9	301,6	119,8	14,9	50,7	240,9	54,2	
Orégano	13,9	2,4	2,6	9,1	1,9	3,0	3,4	13,7	1,5	
Sandía	1,0	0,1	0,3	348,5	0,2	4,5	9,4	107,9	1,3	
Vid	2,8	0,0	0,0	-85,0	-0,1	4,9	6,3	30,5	1,5	
Orientada al mercado interno 2/	21,3				42,8	7,3			24,3	8,6
Alfalfa	8,0	21,2	21,0	-0,8	0,0	82,2	83,7	1,8	0,1	
Aji	2,0	1,5	3,2	110,5	3,9	6,9	10,4	50,4	3,2	
Frijol Vainita	0,6	0,0	0,0	-	-	0,0	0,0	-	-	
Maiz amiláceo	0,2	0,0	0,0	-100,0	-0,1	0,1	0,0	-66,2	0,0	
Maiz chala	3,3	11,6	10,3	-11,2	-0,2	41,8	47,6	13,7	0,4	
Maiz choclo	0,3	0,3	0,2	-27,1	-0,1	1,0	1,8	77,3	0,3	
Melocotón	0,3	0,0	0,0	-	-	0,4	0,4	-12,3	-0,1	
Papa	0,8	0,3	2,5	754,4	1,7	4,7	6,0	27,1	0,4	
Pera	0,3	0,3	0,6	80,8	0,4	0,5	0,7	43,6	0,1	
Pimiento	0,7	0,3	0,4	41,9	0,2	1,1	1,7	52,3	0,4	
Tomate	1,5	1,0	0,8	-23,4	-0,3	3,4	3,3	-2,2	0,0	
Zapallo	1,3	0,2	0,4	58,9	0,1	2,1	3,6	75,4	0,5	
SECTOR PECUARIO	40,0				-5,1	-1,0			-4,7	-1,5
Carne de ave 4/	26,0	1,9	1,8	-4,7	-0,6	7,3	6,8	-6,0	-1,2	
Carne de ovino 4/	0,2	0,0	0,0	0,8	0,0	0,1	0,1	0,8	0,0	
Carne de porcino 4/	2,4	0,2	0,2	3,8	0,0	0,8	0,8	5,9	0,1	
Carne de vacuno 4/	1,3	0,1	0,1	-2,4	0,0	0,3	0,3	-1,3	0,0	
Fibra Alpaca	0,4	0,0	0,0	-	-	0,0	0,0	-	-	
Huevos	4,0	0,5	0,4	-17,8	-0,5	1,8	1,7	-9,6	-0,4	
Leche	5,4	1,9	1,9	0,0	0,0	7,7	7,7	-0,2	0,0	
SECTOR AGROPECUARIO	100,0				125,7	125,7			64,2	64,2

1/ Cifras preliminares.

2/ A precios de 2007.

3/ En base a la estructura de similar periodo de 2015.

4/ Peso Neto.

Fuente: Ministerio de Agricultura y Riego y Gerencia Regional de Agricultura y Riego - Tacna.

Elaboración: BCRP - Sucursal Arequipa. Departamento de Estudios Económicos.

- El **subsector agrícola** registró un crecimiento de 158,2 por ciento, explicado por la producción de cultivos orientados al mercado externo (182,0 por ciento), ligada a los cultivos de olivo (301,6 por ciento), sandía (348,5 por ciento) y orégano (9,1 por ciento). Adicionalmente, la producción de cultivos orientados al mercado interno se incrementó en 42,8 por ciento, por efecto de la evolución papa (754,4), ají (110,5 por ciento), pera (80,8 por ciento), entre otros. Entre enero y abril, la expansión del subsector agrícola obedeció a la variación de cultivos dirigidos tanto al mercado externo y agroindustria (95,5 por ciento), como al mercado interno (24,3 por ciento).
- El **subsector pecuario** registró una contracción de 5,1 por ciento, determinada por la menor producción de la línea avícola tanto en carne (-4,7 por ciento) como en huevos (-17,8 por ciento), principalmente. En los cuatro primeros meses del año, el resultado del subsector pecuario registró un menor dinamismo (-4,7 por ciento) debido a la contracción de producción de carne de ave (-6,0 por ciento), huevos (-9,6 por ciento), carne de vacuno (-1,3 por ciento).

En abril, la actividad pesquera, registró un crecimiento de 46,5 por ciento interanual, asociado a la mayor extracción de especies hidrobiológicas para el consumo humano directo relacionado a su estado fresco (26,5 por ciento).

Producción pesquera 1/ 2/

(En TM)

	Abril			Enero - Abril		
	2016	2017	Var.%	2016	2017	Var.%
Consumo Humano Directo	240	303	26,3	1 183	1 779	50,4
Fresco	240	303	26,5	1 181	1 777	50,5
Congelado	0	0	-	0	0	-
Seco	1	0	-49,2	2	2	-14,0
SECTOR PESCA 2/			46,5			23,3

1/ Cifras preliminares.

2/ A precios de 2007.

Fuente: Gerencia de la Producción - Arequipa.

Elaboración: BCRP, Sucursal Arequipa, Departamento de Estudios Económicos.

- La expansión del **sector pesquero**, fue resultado de la mayor extracción de recursos hidrobiológicos para el consumo humano directo (26.3 por ciento), asociada a su línea de fresco (26,5 por ciento), principalmente.
- En el periodo acumulado, el sector mantuvo un indicador positivo de 23,3 por ciento ante la mayor extracción de recursos hidrobiológicos para el consumo humano directo (50,4 por ciento) asociado a su línea de fresco (50,5 por ciento) como: bonito, jurel, pejerrey, raya, entre otros; evolución que fue contrarrestada parcialmente por la caída en su línea de seco (-14,0 por ciento).
- En abril, el **precio promedio de la harina de pescado** registró US\$ 1 300 por tonelada, lo que representó una caída de 13,2 por ciento en el periodo interanual, permaneciendo constante respecto al mes anterior.

Cotización de la harina de pescado

(US\$/tonelada - Hamburgo)

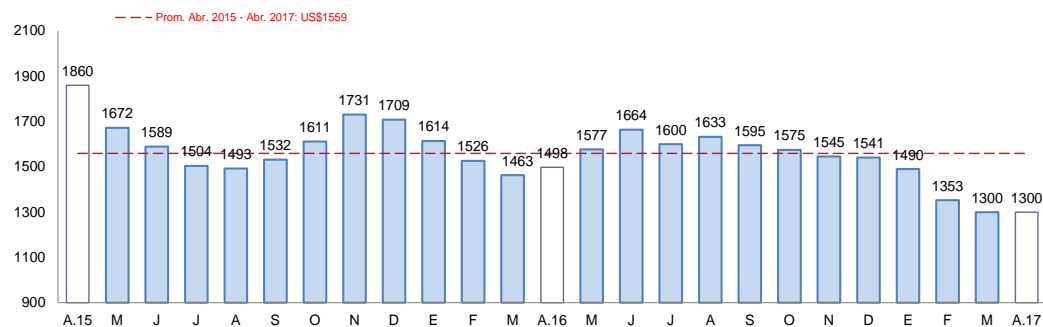

Fuente: Bloomberg.

Elaboración: BCRP, Sucursal Arequipa, Departamento de Estudios Económicos

La producción minera reportó una variación negativa de 20,8 por ciento en el periodo interanual. En lo que va del año, la producción del sector minero cayó 12,5 por ciento.

Producción Minera 1/

(Var. % real respecto al mismo periodo del año anterior)

Mineral	Estructura Porcentual 2015 2/	Abril			Enero - Abril				
		2016	2017	Var.%	Contribución al crecimiento 3/	2016	2017	Var.%	Contribución al crecimiento 3/
Cobre (TMF)	57,6	12 185	11 369	-6,7	-3,9	47 200	46 160	-2,2	-1,3
Oro (KFG)	6,1	292	239	-18,1	-1,0	1 354	1 158	-14,5	-1,0
Plata (KGF)	1,6	4 590	4 303	-6,2	-0,1	18 266	18 083	-1,0	0,0
Molibdeno (TMF)	34,7	693	379	-45,2	-15,9	2 439	1 673	-31,4	-10,2
SECTOR MINERÍA 2/	100,0			-20,8	-20,8			-12,5	-12,5

1/ Cifras preliminares.

2/ A precios de 2007.

Fuente: Ministerio de Energía y Minas.

Elaboración: BCRP, Sucursal Arequipa, Departamento de Estudios Económicos.

- En abril, la **actividad minera** reportó una contracción de 20,8 por ciento, en relación al mismo mes del año anterior, determinada por la menor producción de molibdeno (-45,2 por ciento), oro (-18,1 por ciento) y cobre (-6,7 por ciento), debido a la huelga de trabajadores de 10 al 22 de abril. La región de Tacna se ubicó en sexto lugar en la producción de cobre a nivel nacional con una participación de 6,0 por ciento y con el 21,9 por ciento de la producción de molibdeno, que le permitió colocarse en la segunda ubicación.

- Entre enero y abril, el sector registró una reducción de 12,5 por ciento, ante la menor producción de concentrado de cobre (-2,2 por ciento), molibdeno (-31,4 por ciento), oro (-14,5 por ciento) y plata (-1,0 por ciento).

Variación de la producción minera 1/

(Var.% real respecto a similar mes del año anterior)

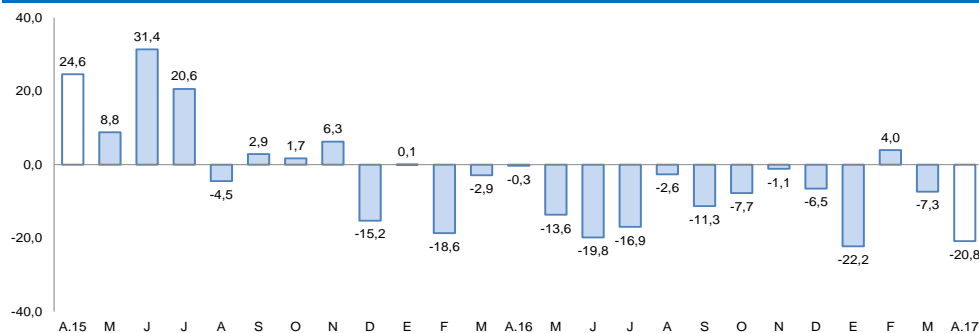

1/ A precios de 2007

Fuente: Ministerio de Energía y Minas.

Elaboración: BCRP, Sucursal Arequipa, Departamento de Estudios Económicos

- La **cotización internacional de los principales metales** registró un crecimiento en el periodo interanual, ante el alza de los precios del cobre (17,5 por ciento), oro (1,9 por ciento) plata (10,3 por ciento), zinc (42,1 por ciento) y plomo (29,6 por ciento); mientras que en periodo mensual, los resultados fueron mixtos, con un alza en los precios del oro (2,9 por ciento) y plata (2,4 por ciento); y una caída en los precios de cobre (-2,1 por ciento), plomo (-1,7 por ciento) y zinc (-5,5 por ciento).

El empleo formal en las empresas de más de 10 trabajadores, en la ciudad de Tacna en el mes de abril registró una contracción de 5,3 por ciento en el periodo interanual, mientras que en el cuatrimestre la caída fue de 1,9 por ciento.

Ciudad de Tacna: Índice mensual de empleo en empresas privadas formales de 10 a más trabajadores

(Octubre 2010 = 100)

	Abril			Enero - Abril		
	2016	2017	Var.%	2016	2017	Var.%
Extractiva 2/	79,7	85,8	7,7	79,7	87,4	9,6
Industria manufacturera	66,3	66,4	0,1	66,1	66,7	0,9
Comercio	147,8	147,3	-0,4	148,4	149,1	0,5
Transporte, almacenes y comunicaciones	121,8	123,0	1,0	122,2	123,6	1,2
Servicios 3/	120,1	108,2	-9,9	101,9	97,1	-4,8
Total	112,5	106,6	-5,3	103,4	101,4	-1,9

Nota: La información corresponde al primer día de cada mes.

1/ Cifras preliminares.

2/ Conformada por las subramas agricultura, pesca y minería.

3/ Conformada por las subramas servicios prestados a empresas, restaurantes y hoteles, establecimientos financieros, enseñanza, servicios sociales y comunales; y electricidad, gas y agua.

Fuente: MTPE - Encuesta Nacional de Variación del Empleo (ENVME)

Elaboración: BCRP, Sucursal Arequipa. Departamento de Estudios Económicos.

- En el mes de abril, el empleo en la ciudad de Tacna en empresas privadas formales con 10 y más trabajadores, registró una variación negativa de 5,3 por ciento, en términos interanuales, debido al decrecimiento de los sectores comercio (-0,4 por ciento) y servicios (-9,9 por ciento); contrarrestado parcialmente por el incremento de los sectores transporte (1,0 por ciento), industria manufacturera (0,1 por ciento) y extractiva (7,7 por ciento).
- Entre enero y abril, el empleo se contrajo 1,9 por ciento interanual, ante el menor desempeño del sector servicios (-4,8 por ciento).

Ciudad de Tacna: Crecimiento del empleo formal urbano

(Var.% con respecto a similar mes del año anterior)

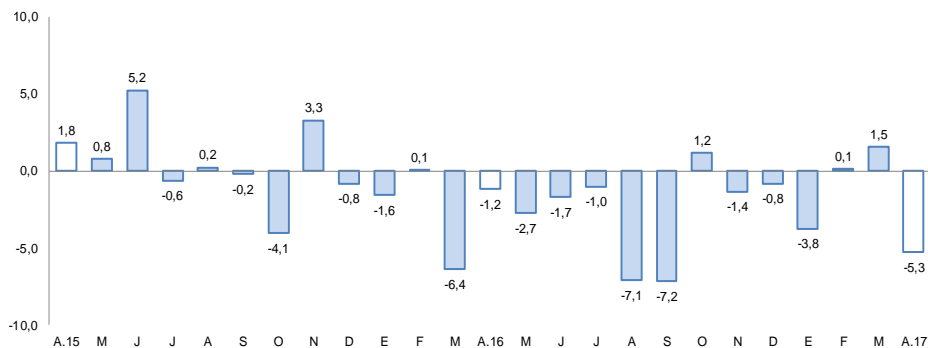

Fuente: Ministerio de Trabajo y Promoción del Empleo.

El saldo de créditos al finalizar el mes de abril fue de S/ 2 020 millones, mostrando un incremento de 13,8 por ciento respecto al mes de abril del 2016. La Banca Múltiple y las Instituciones No Bancarias registraron un crecimiento de 11,8 por ciento y 18,3 por ciento, respectivamente.

Crédito Directo

(Saldos a fin de periodo en millones de nuevos soles)

	Estructura %	Abril		Var.% Nominal Abr-17 / Abr-16
		Abr-17	2016	
Banco de la Nación	3,2	59	65	11,4
Agrobanco	0,9	18	19	7,2
Banca Múltiple	62,4	1 127	1 260	11,8
Instituciones No Bancarias	33,5	571	676	18,3
Financieras	8,5	159	171	7,7
Cajas Municipales	25,0	412	504	22,3
Cajas Rurales	0,0	0	0	-
Edpymes	0,0	0	1	94,5
Arrendamiento Financiero	0,0	0	0	-
TOTAL	100,0	1 775	2 020	13,8
Empresas	65,1	1 146	1 315	14,8
Personas	34,9	629	705	12,1
Consumo	27,1	481	547	13,9
Hipotecario	7,8	148	158	6,4
MN	89,5	1 516	1 807	19,2
ME	10,5	259	213	-17,9
ME (Mill. US\$)		79	66	-17,2

1/ Ajuste en Créditos a Empresas

2/ Debido al redondeo de los datos parciales, los totales pueden diferir de la suma de las partes

Fuente: SBS y AFP

- La **cartera morosa** registrada en el mes de marzo de 2017 fue de 4,7 por ciento, con un descenso de 0,4 puntos en comparación a la registrada en igual mes del año anterior, correspondiendo las tasas más elevadas a EDPYMES (21,5 por ciento), Cajas Municipales (5,5 por ciento), Agrobanco (4,8 por ciento), Banca Múltiple (4,7 por ciento), y Empresas financieras (4,4 por ciento).

Variación del crédito directo

(Var.% con respecto a similar mes del año anterior)

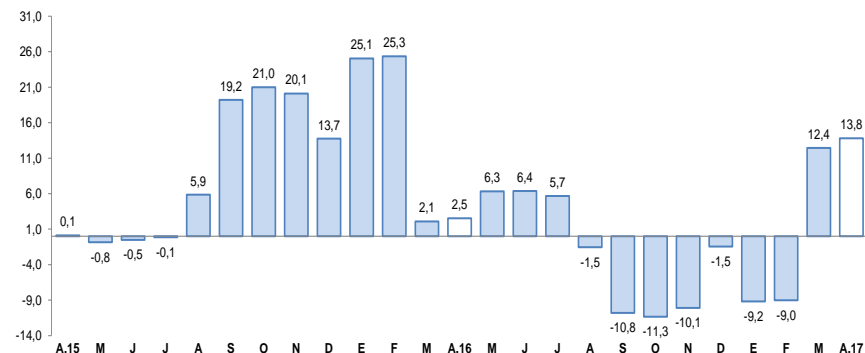

Fuente: Superintendencia de Banca, Seguros y AFP.

Tasa de morosidad 1/

(Porcentaje)

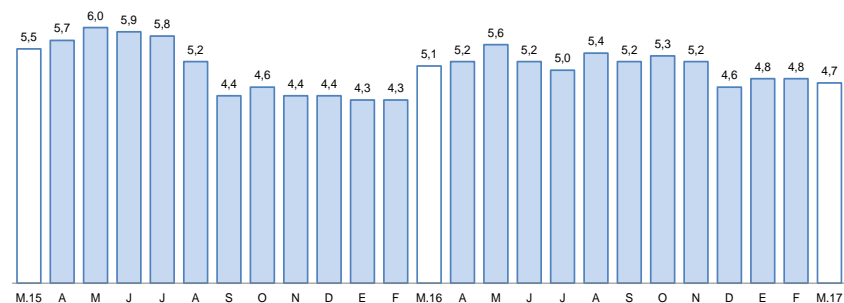

1/ Morosidad = (créditos vencidos + créditos en cobranza judicial) / colocaciones brutas

Fuente: Superintendencia de Banca, Seguros y AFP.

Los depósitos (S/ 1 598 millones) crecieron 5,7 por ciento frente al saldo de igual mes del año anterior. Los mayores saldos de depósito correspondieron a las modalidades de ahorro y plazo, creciendo 43,6 por ciento y 35,4 por ciento, respectivamente. Por tipo de moneda, los depósitos en MN aumentaron en 5,5 por ciento y los depósitos en ME en 1,8 por ciento.

Depósitos

(Saldos a fin de periodo en millones de nuevos soles)

	Estructura %	Abril		Var.% Nominal Abr-17 / Abr-16
	Abr-17	2016	2017	
Banco de la Nación	15,7	267	250	-6,0
Banca Múltiple	54,9	863	877	1,6
Instituciones No Bancarias	29,4	382	470	23,3
Financieras	1,2	16	19	15,4
Cajas Municipales	28,3	365	452	23,7
Cajas Rurales	0,0	0	0	-
TOTAL	100,0	1 511	1 598	5,7
Vista	21,0	339	336	-0,9
Ahorro	43,6	626	696	11,2
A plazo	35,4	546	565	3,5
MN	70,5	1 048	1 126	7,5
ME	29,5	463	471	1,8
ME (Mill. US\$)		141	145	2,7

1/ Debido al redondeo de los datos parciales, los totales pueden diferir de la suma de las partes

Fuente: Superintendencia de Banca, Seguros y AFP.

Variación de los depósitos

(Var.% con respecto a similar mes del año anterior)

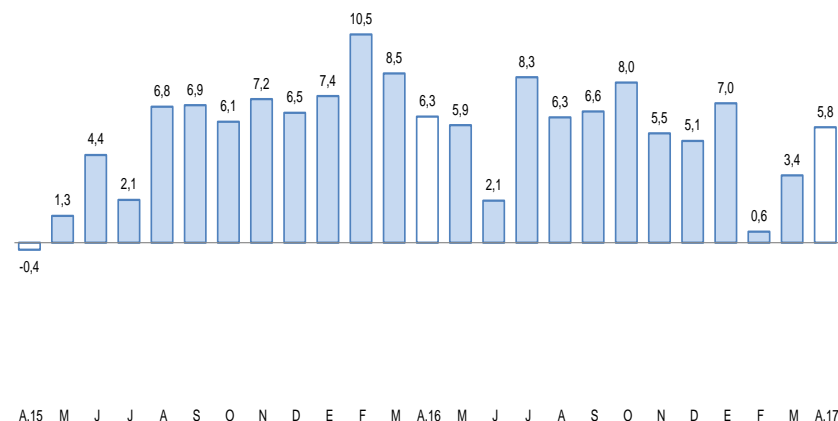

Fuente: Superintendencia de Banca, Seguros y AFP.

El gasto de capital en abril fue de S/ 44 millones, con una evolución positiva de 75,9 por ciento respecto al mismo mes del 2016, por mayores gastos realizados por el Gobierno Nacional y Local. El gasto acumulado sumó S/ 187 millones con una expansión de 10,7 por ciento, respecto a igual período del año 2016.

Gasto de Capital 1/ 2/

(En millones de nuevos soles)

	Abril			Enero-Abril		
	2016	2017	Var.% real	2016	2017	Var.% real
Gobierno Nacional	4	17	274,2	92	107	11,9
Gobierno Regional	5	6	7,2	12	22	76,9
Gobiernos locales	15	21	41,2	65	65	-3,3
Total	24	44	75,9	165	187	10,7

1/ Información actualizada al 30 de abril de 2017.

2/ Comprende la adquisición de activos no financieros

Fuente: MEF.

Elaboración: BCRP, Sucursal Arequipa. Departamento de Estudios Económicos.

Variación de la Inversión Pública

(Var.% real con respecto a similar mes del año anterior)

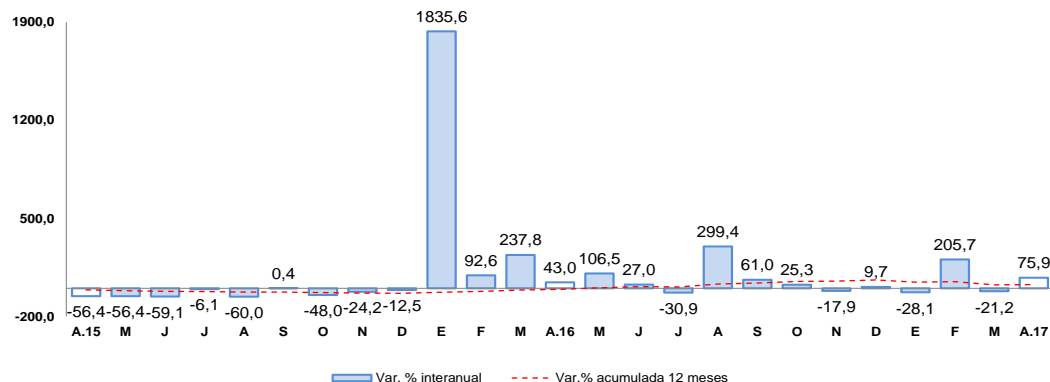

Fuente: Ministerio de Economía y Finanzas.

Los principales proyectos ejecutados por el **Gobierno Nacional** fueron:

- “Integración Vial Tacna – La Paz”, con S/ 12,3 millones.
- “Mejoramiento del Servicio de Agua para Riego en Chuñave, Quilcata, Tacana, Tapaccuchi y Pampa - Tarata”, con S/ 2,0 millones.
- “Mejoramiento, Ampliación del Servicio Académico de la EAP De Ing. Pesquería de la UNJBG De Tacna”, con S/ 785 mil.
- “Rehabilitación Y Remodelación de la Infraestructura Educativa Y Equipamiento de la I.E Francisco Antonio De Zela En Tacna”, con S/ 714 mil.

En el **Gobierno Regional** se ejecutaron los siguientes proyectos:

- “Mejoramiento de la Carretera TA-109: Tramo Ticaco-Candavare”, con S/ 1,7 millones
- “Mejoramiento del Servicio Educativo de I.E N°451, Distrito Crl. Gregorio Albarracín Lanchipa- Tacna”, con S/ 482 mil.
- “Mejoramiento del Servicio Educativo de I.E N°457, Distrito Crl. Gregorio Albarracín Lanchipa- Tacna”, con S/ 457 mil.
- “Mejoramiento del Servicio Educativo de I.E.I N°353 Niño Jesús de Praga del centro poblado Vila Vila en Sama-Tacna”, con S/ 443 mil.

En **Gobiernos Locales** se ejecutaron:

- “Mejoramiento de la Carretera Ruta N° TA-563, Tramo Empalme PE-1S, Villa Locumba- Locumba”, Con S/ 11,2 Millones.
- “Mejoramiento de la Infraestructura Vial En La Trocha Carrozable Chintari – Banderani – Sector Curibaya En Candavare”, con S/ 1,5 millones.
- “Ampliación del Sistema de Agua Potable Y Alcantarillado en Sector Urbano en Calana”, con S/ 1,1 millones.
- “Creación de los Servicios Municipales de Inhumación en el sector Viñani, Distrito de Crl. Gregorio Albarracín Lanchipa”, con S/ 556 mil.