



Tacna: Síntesis de Actividad Económica - Enero 2017 -

**Departamento de Estudios Económicos
Sucursal Arequipa**

Jueves, 31 de marzo de 2017

El Banco Central de Reserva del Perú (BCRP) ha considerado presentar un conjunto de indicadores sectoriales de actividad económica con la finalidad de poder realizar el seguimiento del desempeño de la economía departamental. Para el sector real, se ha utilizado el Valor Bruto de Producción a precios del año 2007 para los sectores disponibles. Cabe señalar que a partir de marzo 2014, el Instituto Nacional de Estadística (INEI) ha realizado el cambio de año base (de 1994 a 2007) para la construcción del Producto Bruto Interno (PBI) nacional, estando en elaboración la desagregación departamental. En la medida que se publique referida información, el BCRP volvería a elaborar para cada departamento un indicador agregado de actividad económica.

En el mes de enero el sector agropecuario registró un crecimiento de 5,5 por ciento, en el período interanual. En tanto, los sectores pesca y minería cayeron en 22,4 por ciento y 22,2 por ciento, respectivamente.

Evolución de la producción agropecuaria 1/

(Evolución % real respecto a similar mes del año anterior)

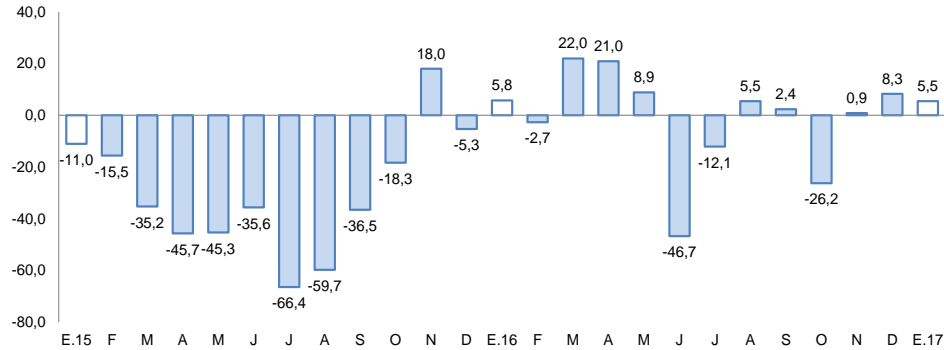

1/ A precios de 2007

Fuente: Ministerio de Agricultura y Gerencia Regional de Agricultura y Riego-Tacna

Elaboración: BCRP, Sucursal Arequipa, Departamento de Estudios Económicos

Evolución de la producción minera 1/

(Evolución % real respecto a similar mes del año anterior)

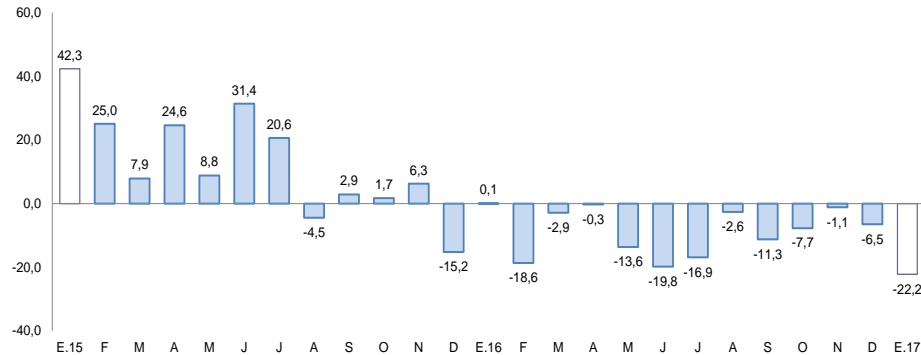

1/ A precios de 2007

Fuente: Ministerio de Energía y Minas.

Elaboración: BCRP, Sucursal Arequipa, Departamento de Estudios Económicos

Actividad Primaria

- El **sector agropecuario** registró variación positiva de 5,5 por ciento, determinada por la evolución del subsector agrícola (20,5 por ciento), asociada a una mayor producción de cultivos orientados al mercado externo (80,2 por ciento), destacando los cultivos de orégano, vid y sandía; mientras que el subsector pecuario se contrajo en 9,3 por ciento, debido a la menor producción de carne de ave (-14,7 por ciento), huevos (-1,8 por ciento) y carne de vacuno (-4,1 por ciento).
- El **sector pesca** cayó 22,4 por ciento debido a la menor extracción de especies marinas para consumo humano directo en su línea de seco (-60,0 por ciento).
- La **actividad minera**, en el período interanual, experimentó una caída de 22,2 por ciento asociada a la menor producción de cobre (-5,4 por ciento), molibdeno (-47,6 por ciento), oro (-28,8 por ciento) y plata (-11,0 por ciento).

En enero, la inversión pública registró una disminución de 28,1 por ciento, al compararla con similar mes del año anterior.

Otros Indicadores

- El **arribo de turistas** a los establecimientos de hospedaje en diciembre de 2016, mostró un indicador positivo de 2,9 por ciento, resultado del mayor flujo del turismo extranjero (11,9 por ciento), contrarrestado parcialmente por la contracción del turismo nacional (-0,5 por ciento). Durante el año 2016, el número de visitantes a Tacna fue superior en 3,8 por ciento respecto al año 2015, impulsado por el turismo nacional (2,5 por ciento) así como por el extranjero (6,9 por ciento).
- El **empleo** en la ciudad de Tacna en empresas privadas formales con 10 y más trabajadores registró una contracción de 0,8 por ciento en diciembre, en términos interanuales, debido a la caída de los sectores: extractivo (-5,5 por ciento), de servicio (-1,3 por ciento) e industria manufacturera (-1,2 por ciento). Durante el año 2016, acumuló una contracción de 2,5 por ciento.
- Los **créditos** reportaron una variación negativa de 9,2 por ciento al compararlos con similar mes del año anterior. La **morosidad** en el mes de diciembre fue de 4,6 por ciento. Mientras que los **depósitos** mostraron una mejora de 7,0 por ciento.
- Los **gastos de capital** equivalentes a S/ 27 millones, registraron una variación negativa de 28,1 por ciento, en el periodo interanual en términos reales.

Otros indicadores de actividad económica

(Variación % respecto a similar mes del año anterior)

	Ago.16	Set.16	Oct.16	Nov.16	Dic.16	Ene.17
Arribos a establecimientos de hospedaje	↑ 18,6	↓ -3,0	↓ -4,9	↓ -1,2	↑ 2,9	..
Crédito total 2/	↓ -1,5	↓ -10,8	↓ -11,3	↓ -10,1	↓ -1,5	↓ -9,2
Depósitos2/	↑ 6,3	↑ 6,6	↑ 8,0	↑ 5,5	↑ 5,1	↑ 7,0
Inversión Pública 1/	↑ 299,4	↑ 61,0	↑ 25,3	↓ -17,9	↑ 9,7	↓ -28,1

1/ En términos reales.

2/ En términos nominales.

Fuentes: BCRP – Sucursal Arequipa, SBS, MTPE y MEF.

Elaboración: BCRP, Sucursal Arequipa, Departamento de Estudios Económicos.

En el mes de enero, el sector agropecuario reportó un crecimiento de 5,5 por ciento, asociado a la mayor producción del subsector agrícola (20,5 por ciento), atenuado parcialmente por el subsector pecuario (-9,3 por ciento).

Producción de principales productos agropecuarios 1/

(Miles de toneladas)

Subsectores	Estructura		Enero			
	Porcentual		2016	2017	Var.%	Contribución al crecimiento 3/
SECTOR AGRÍCOLA	60,0				20,5	10,2
Orientada al mercado externo y agroindustria 2/	38,7				80,2	21,4
Cebolla	2,7	0,7	0,9	22,2	0,4	
Olivo	17,5	0,0	0,0	-	-	
Orégano	13,9	0,3	0,3	10,7	0,7	
Sandía	1,0	1,5	5,4	256,3	6,9	
Vid	2,8	0,2	0,6	174,1	2,6	
Orientada al mercado interno 2/	21,3				-1,2	-0,9
Alfalfa	8,0	20,2	20,5	1,8	0,0	
Ají	2,0	1,5	1,1	-31,0	-2,9	
Frijol Vainita	0,6	0,0	0,0	-	-	
Maíz amiláceo	0,2	0,0	0,0	-46,2	0,0	
Maíz chala	3,3	9,3	10,6	13,3	0,5	
Maíz choclo	0,3	0,1	0,4	303,4	0,7	
Melocotón	0,3	0,1	0,1	-21,6	-0,2	
Papa	0,8	0,9	0,5	-35,8	-0,6	
Pera	0,3	0,0	0,1	161,0	0,3	
Pimiento	0,7	0,2	0,7	241,2	2,2	
Tomate	1,5	0,6	0,7	9,8	0,2	
Zapallo	1,3	0,7	0,6	-20,3	-0,3	
SECTOR PECUARIO	40,0				-9,3	-4,7
Carne de ave 4/	26,0	1,8	1,5	-14,7	-4,6	
Carne de ovino 4/	0,2	0,0	0,0	0,1	0,0	
Carne de porcino 4/	2,4	0,2	0,2	2,2	0,1	
Carne de vacuno 4/	1,3	0,1	0,1	-4,1	-0,1	
Fibra Alpaca	0,4	0,0	0,0	-	-	
Huevos	4,0	0,4	0,4	-1,8	-0,1	
Leche	5,4	2,0	2,0	0,0	0,0	
SECTOR AGROPECUARIO	100,0				5,5	5,5

1/ Cifras preliminares.

2/ A precios de 2007.

3/ En base a la estructura de similar periodo de 2014.

Fuente: Ministerio de Agricultura y Gerencia Regional de Agricultura y Riego - Arequipa.

Elaboración: BCRP, Sucursal Arequipa, Departamento de Estudios Económicos.

- El **subsector agrícola** registró una evolución positiva de 20,5 por ciento, este explica por la mayor producción de cultivos orientados al mercado externo (80,2 por ciento), ligada a los cultivos de sandía (256,3 por ciento), vid (174,1 por ciento), y en menor medida de orégano (10,7 por ciento) y cebolla (22,2 por ciento). De manera contraria, la producción de cultivos orientados al mercado interno cayeron en 1,2 por ciento, por efecto de la contracción de ají (-31,0 por ciento), maíz amiláceo (-46,2 por ciento), papa (-35,8 por ciento), zapallo (-20,3 por ciento), entre otros.
- El **subsector pecuario** registró una contracción de 9,3 por ciento, determinada por la menor producción de la línea avícola tanto en carne (-14,7 por ciento), como en huevos (-1,8 por ciento); adicionalmente, la producción de carne de vacuno cayó 4,1 por ciento.

En enero, la actividad pesquera, registró una contracción de 22,4 por ciento interanual, asociada a la menor extracción de especies hidrobiológicas para el consumo humano directo relacionado a su estado seco (-60,0 por ciento).

Producción pesquera 1/ 2/

(En TM)

	Enero		
	2016	2017	Var.%
Consumo Humano Directo	403	575	42,7
Fresco	402	574	42,8
Congelado	0	0	-
Seco	1	0	-60,0
SECTOR PESCA 2/			-22,4

1/ Cifras preliminares.

2/ A precios de 2007.

Fuente: Gerencia de la Producción - Arequipa.

Elaboración: BCRP, Sucursal Arequipa, Departamento de Estudios Económicos.

- La contracción del **sector pesquero**, fue resultado de la menor extracción de especies marinas para consumo humano directo en su línea de seco (-60,0 por ciento), contrarrestado parcialmente por la línea de fresco (42,8 por ciento); en tanto, no se registró desembarque de anchoveta para el consumo humano indirecto.
- En enero, el **precio promedio de la harina de pescado** fue US\$ 1 490,0 por tonelada, lo que significó una contracción de 7,7 puntos porcentuales en el periodo interanual, y una caída de 3,3 por ciento en el periodo mensual.

Cotización de la harina de pescado

(US\$/tonelada - Hamburgo)

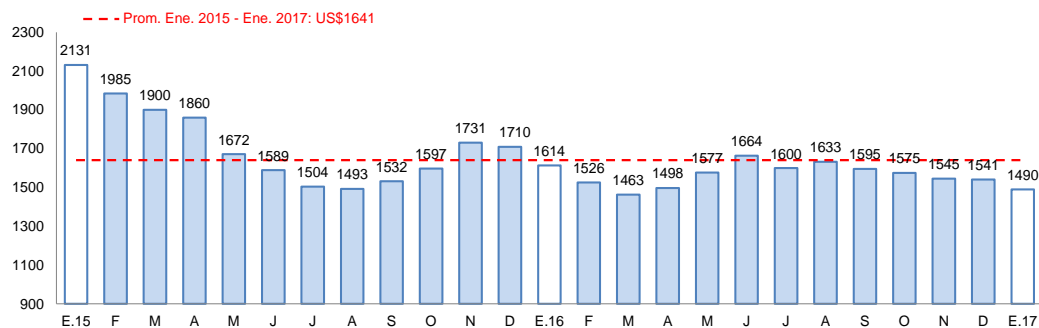

Fuente: Bloomberg.

Elaboración: BCRP, Sucursal Arequipa, Departamento de Estudios Económicos

En enero, la producción minera reportó una contracción de 22,2 por ciento.

Producción Minera 1/

(Var. % real respecto al mismo periodo del año anterior)

Mineral	Estructura Porcentual 2015 2/	Enero			Contribución al crecimiento 3/
		2016	2017	Var. %	
Cobre (TMF)	57,6	11 900	11 255	-5,4	-3,0
Oro (KFG)	6,1	540	385	-28,8	-2,8
Plata (KGF)	1,6	4 940	4 395	-11,0	-0,2
Molibdeno (TMF)	34,7	703	368	-47,6	-16,3
SECTOR MINERÍA 2/	100,0			-22,2	-22,2

1/ Cifras preliminares.

2/ A precios de 2007.

Fuente: Ministerio de Energía y Minas.

Elaboración: BCRP, Sucursal Arequipa, Departamento de Estudios Económicos.

- En enero, la **actividad minera** mostró un indicador negativo de 22,2 por ciento en el período interanual, determinado básicamente por la menor producción de cobre (-5,4 por ciento), molibdeno (-47,6 por ciento) y oro (-28,8 por ciento), ambas producidos por la empresa minera Southern Perú Copper Corporation; y en menor medida por la reducción de la producción de plata (-11,0 por ciento).
- La **cotización internacional de los principales metales**, en el período interanual, registró una variación positiva, básicamente por el alza de precios del cobre (28,3 por ciento), oro (8,5 por ciento), plata (19,5 por ciento), plomo (35,1 por ciento) y zinc (78,2 por ciento).

Variación de la producción minera 1/

(Var.% real respecto a similar mes del año anterior)

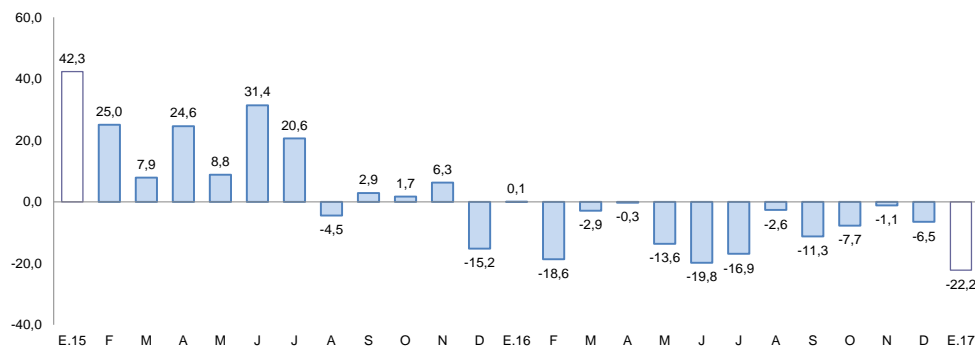

Fuente: Ministerio de Energía y Minas.

Elaboración: BCRP, Sucursal Arequipa, Departamento de Estudios Económicos

El empleo formal en las empresas de más de 10 trabajadores, en la ciudad de Tacna en el mes de diciembre registró una contracción de 0,8 por ciento en el periodo interanual.

Ciudad de Tacna: Índice mensual de empleo en empresas privadas formales de 10 a más trabajadores

(Octubre 2010 = 100)

	Diciembre			Enero - Diciembre		
	2015	2016	Var.%	2015	2016	Var.%
Extractiva 2/	93,0	87,9	-5,5	81,2	78,7	-3,1
Industria manufacturera	68,4	67,5	-1,2	69,0	66,7	-3,3
Comercio	149,5	149,5	0,0	156,8	146,9	-6,3
Transporte, almacenes y comunicaciones	123,4	125,0	1,3	122,4	122,7	0,3
Servicios 3/	121,8	120,1	-1,3	112,8	110,9	-1,7
Total	114,6	113,6	-0,8	110,8	108,0	-2,5

Nota: La información corresponde al primer día de cada mes.

1/ Cifras preliminares.

2/ Conformada por las subramas agricultura, pesca y minería.

3/ Conformada por las subramas servicios prestados a empresas, restaurantes y hoteles, establecimientos financieros, enseñanza, servicios sociales y comunales; y electricidad, gas y agua.

Fuente: MTPE - Encuesta Nacional de Variación del Empleo (ENVME)

Elaboración: BCRP, Sucursal Arequipa. Departamento de Estudios Económicos.

Ciudad de Tacna: Crecimiento del empleo formal urbano

(Var.% con respecto a similar mes del año anterior)

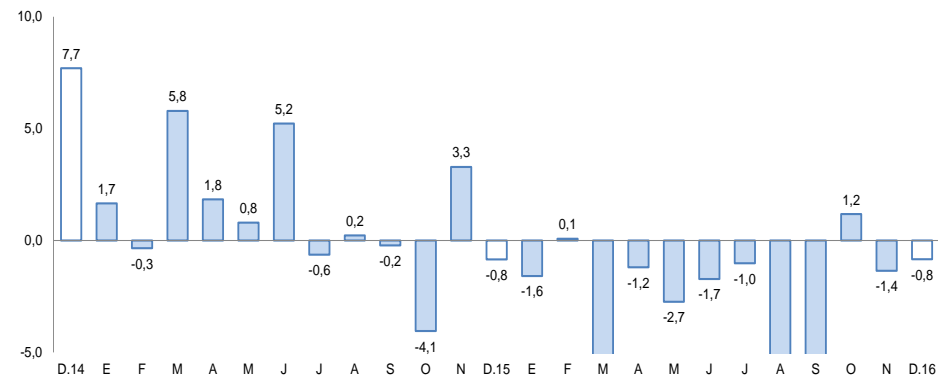

Fuente: Ministerio de Trabajo y Promoción del Empleo.

- El **empleo formal** en la ciudad de Tacna en empresas privadas formales con 10 y más trabajadores, registró una contracción de 0,8 por ciento en diciembre, en términos interanuales, debido a la caída de los sectores: extractivo (-5,5 por ciento), de servicio (-1,3 por ciento) e industria manufacturera (-1,2 por ciento), contrarrestado por el crecimiento en el sector transporte, almacenes y comunicaciones (1,3 por ciento).
- Durante el año 2016, el empleo acumuló una contracción de 2,5 por ciento interanual, debido al desempeño negativo de la mayoría de los sectores, tales como comercio (-6,3 por ciento), industria manufacturera (-3,3 por ciento), extractivo (-3,1 por ciento) y servicios (-1,7 por ciento).

El saldo de créditos al finalizar el mes de enero fue de S/ 1 949 millones con una variación negativa de 9,2 por ciento, respecto a igual mes de 2016. La Banca Múltiple tuvo una disminución de 19,3 por ciento, mientras que las Instituciones no Bancarias incrementaron sus colocaciones en un 16,2 por ciento.

Crédito Directo

(Saldos a fin de periodo en millones de nuevos soles)

	Estructura %	Enero		Var.% Nominal
	Ene-17	2016	2017	Ene-17 / Ene-16
Banco de la Nación	3,3	58	63	9,6
Agrobanco	1,0	19	19	0,9
Banca múltiple	62,6	1513	1221	-19,3
Instituciones no bancarias	33,1	556	646	16,2
Financieras	8,4	154	164	6,6
Cajas Municipales	24,7	402	482	19,8
Cajas Rurales	0,0	0	0	-
Edpymes	0,0	0	0	36,3
Arrendamiento Financiero	0,0	0	0	-
TOTAL	100,0	2146	1949	-9,2
Empresas	64,9	1524	1266	-16,9
Personas	35,1	622	683	9,9
Consumo	27,1	468	529	13,0
Hipotecario	7,9	154	154	0,4
MN	87,9	1494	1713	14,6
ME	12,1	652	236	-63,7
ME (Millo.US\$)		188	72	-61,7

1/ Ajuste en Créditos a Empresas

2/ Debido al redondeo de los datos parciales, los totales pueden diferir de la suma de las partes

Fuente: SBS y AFP

- La **cartera morosa** registrada en el mes de diciembre de 2016 fue de 4,6 por ciento, con un incremento de 0,2 puntos en comparación a la registrada en igual mes del año anterior, correspondiendo las tasas más elevadas a EDPYMES (11,5 por ciento), Agrobanco (7,8 por ciento), Cajas Municipales (5,3 por ciento) y Banca Múltiple (4,6 por ciento).

Variación del crédito directo

(Var.% con respecto a similar mes del año anterior)

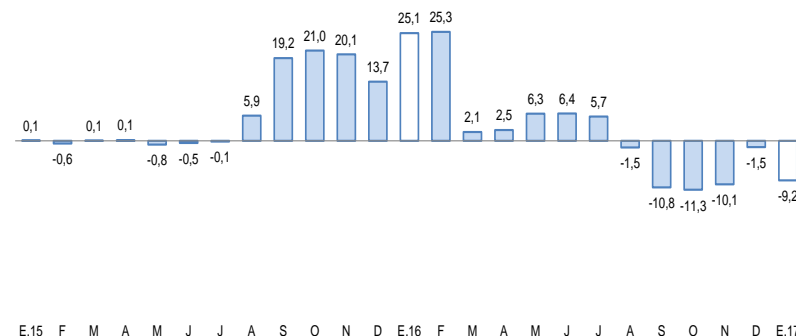

Fuente: Superintendencia de Banca, Seguros y AFP.

Tasa de morosidad 1/

(Porcentaje)

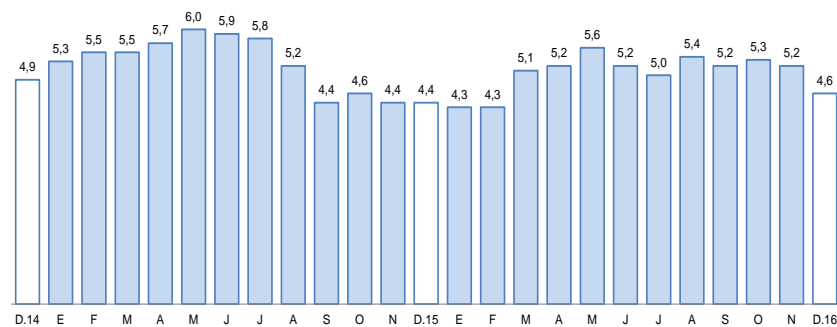

1/ Morosidad = (créditos vencidos + créditos en cobranza judicial) / colocaciones brutas

Fuente: Superintendencia de Banca, Seguros y AFP.

Los depósitos (S/ 1 544 millones) crecieron 7,0 por ciento frente al saldo de igual mes del año anterior. Los mayores saldos de depósito correspondieron a las modalidades de ahorros y plazo, creciendo 11,1 y 5,8 por ciento, respectivamente. Por tipo de moneda, los depósitos en MN aumentaron en 11,0 por ciento, mientras que los depósitos en ME disminuyeron en 2,2 por ciento.

Depósitos

(Saldos a fin de periodo en millones de nuevos soles)

	Estructura %	Enero		Var.% Nominal
	Ene-17	2016	2017	Ene-17 / Ene-16
Banco de la Nación	16,8	277	259	-6,3
Banca múltiple	54,3	794	839	5,6
Instituciones no bancarias	28,9	372	446	20,0
Fianancieras	1,2	17	18	6,0
Cajas Municipales	27,7	355	428	20,7
Cajas Rurales	0,0	0	0	-
TOTAL	100,0	1443	1544	7,0
Vista	21,5	327	332	1,5
Ahorro	43,3	602	669	11,1
A plazo	35,2	514	543	5,8
MN	72,2	1004	1114	11,0
ME	27,8	440	430	-2,2
ME (Mill. US\$)		127	131	3,3

1/ Debido al redondeo de los datos parciales, los totales pueden diferir de la suma de las partes

Fuente: Superintendencia de Banca, Seguros y AFP.

Variación de los depósitos

(Var.% con respecto a similar mes del año anterior)

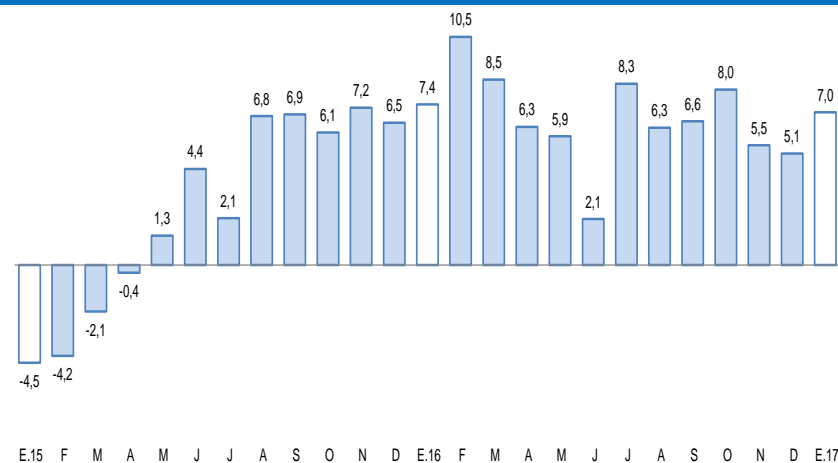

Fuente: Superintendencia de Banca, Seguros y AFP.

El gasto de capital en enero fue de S/ 27 millones, con una evolución negativa de 28,1 por ciento respecto a similar mes del 2016, por menores gastos en realizados por el gobierno Nacional.

Gasto de Capital 1/ 2/ (En millones de nuevos soles)

	Enero		
	2016	2017	Var.% real
Gobierno Nacional	31	20	-39,2
Gobierno Regional	1	3	101,9
Gobiernos locales	4	5	15,4
Total	37	27	-28,1

1/ Información actualizada al 31 de enero de 2017.

2/ Comprende la adquisición de activos no financieros.

Fuente: Ministerio de Economía y Finanzas.

Elaboración: BCRP, Sucursal Arequipa, Departamento de Estudios Económicos.

Variación de la Inversión Pública

(Var.% real con respecto a similar mes del año anterior)

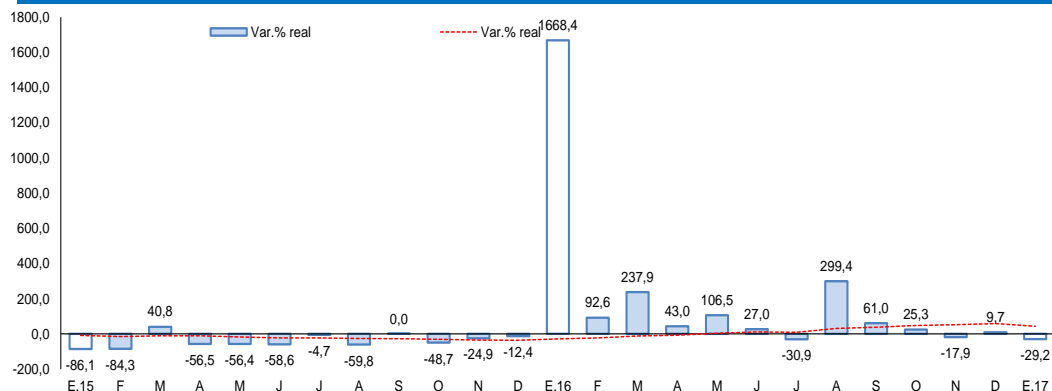

Fuente: Ministerio de Economía y Finanzas.

Los principales proyectos ejecutados por el **Gobierno Nacional** fueron:

- “Integración Vial Tacna- La Paz” (S/ 16,1 millones) .
- “Mejoramiento Servicio Académicos del E.A.P Med. Vet. Y Zoo. De la Univ. Nac. Jorge Basadre Grohmann – Tacna” (S/ 1,203 millones).

En el caso del **Gobierno Regional** destacan:

- “Mejoramiento de Los Servicios de Salud del Hospital Hipolito Unanue de Tacna”, (S/ 711 mil).
- “Mejoramiento del Servicios Educativo en el Nivel Primario y Secundaria de la I.E N° 43003 - Tacna” (S/ 320 mil) .
- “Mejoramiento del Servicio Educativo en la I.E.I N° 451 de la Asoc. De Vivienda Villa Reservista, Distrito de Crl. Gregorio Albarracín Lanchipa” (S/ 226 mil).

Y de los **Gobiernos Locales** fueron:

- “Mejoramiento de la Av. Soldado Estanislao Córdor entre la Av. N° 8 y la Av. Municipal, Distrito de Crl. Gregorio Albarracín Lanchipa” (S/ 1,259 millones).
- “Mejoramiento de la Infraestructura Vial TA-577, Provincia de Jorge Basadre”, (S/ 1,144 millones).
- “Construcción de Infraestructura Vial en la Asoc. De Vivienda Villa San Borja, en el Distrito Crl. Gregorio Albarracín Lanchipa” (S/ 440 mil).