



Arequipa: Síntesis de Actividad Económica - Agosto 2017 -

Departamento de Estudios Económicos
Sucursal Arequipa

Viernes, 10 de Noviembre de 2017

En agosto, el sector agropecuario mostró una caída de 12,3 por ciento, el sector pesquero decreció 92,8 por ciento; mientras que el sector minero se expandió 15,6 por ciento, en el período interanual.

Evolución de la producción agropecuaria 1/

(Evolución % real respecto a similar mes del año anterior)

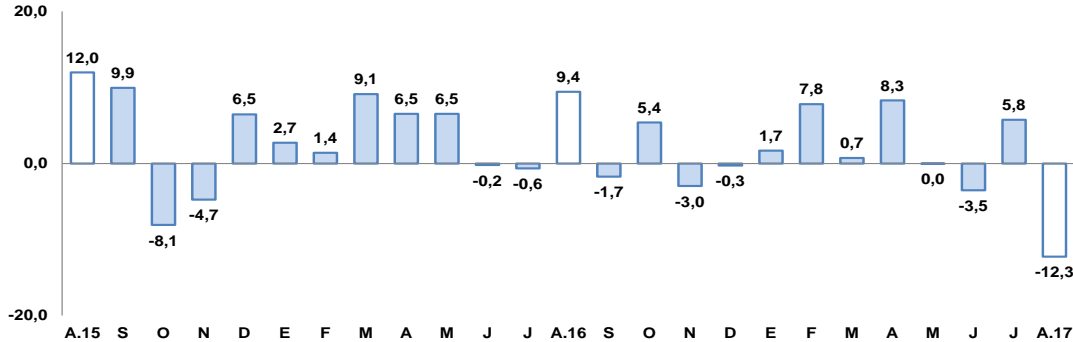

1/ A precios de 2007

Fuente: Ministerio de Agricultura Gerencia Regional de Agricultura y Riego-Arequipa

Elaboración: BCRP, Sucursal Arequipa, Departamento de Estudios Económicos

Evolución de la producción minera 1/

(Evolución % real respecto a similar mes del año anterior)

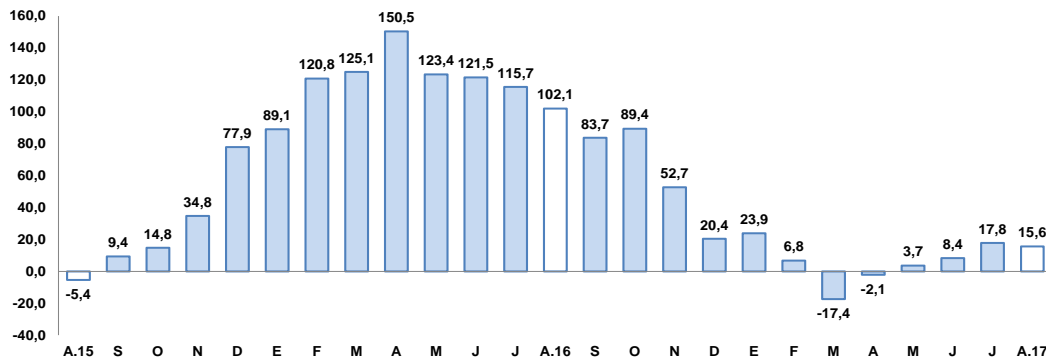

1/ A precios de 2007

Fuente: Ministerio de Energía y Minas.

Elaboración: BCRP, Sucursal Arequipa, Departamento de Estudios Económicos

Actividad Primaria

- El **sector agropecuario** registró una contracción de 12,3 por ciento, asociada a la caída del subsector agrícola (-20,6 por ciento). En los primeros ocho meses del año, el sector mantuvo una mejora de 1,4 por ciento, producto de una mayor producción de la actividad pecuaria (3,9 por ciento).
- El **sector pesca** se contrajo en 92,8 por ciento, debido a la menor extracción de los productos de consumo humano directo (-77,6 por ciento) y de consumo humano indirecto (-100,0 por ciento). Durante el periodo acumulado hasta agosto, se registró una caída de 54,2 por ciento.
- El **sector minero** reportó una expansión de 15,6 por ciento, explicada por mayor la extracción de plomo (36,1 por ciento) y molibdeno (35,6 por ciento), y en menor medida el oro (32,1 por ciento); contrarrestada por la caída en la producción de plata (-3,8 por ciento). En los primeros ocho meses del año, la producción minera regional registró un crecimiento de 6,3 por ciento.

En agosto, la actividad manufacturera reportó una contracción de 15,8 por ciento; y la inversión pública (S/ 119 millones) registró una expansión de 2,4 por ciento. Mientras los despachos de cemento crecieron en 7,0 por ciento.

- La **actividad manufacturera**, registró una variación negativa de 15,8 por ciento, en comparación con la obtenida en similar período del año 2016, asociada al mayor dinamismo de la manufactura primaria (-38,2 por ciento), y no primaria (-11,1 por ciento). Durante el periodo acumulado a agosto, el sector decreció 7,7 por ciento.
- Los **despachos de cemento** al mercado interno registraron un crecimiento de 7,0 por ciento en el mes de agosto. En lo que va del año, acumularon un descenso de 1,2 por ciento.
- El **arribo de turistas** al departamento de Arequipa, en el mes de agosto, registró una contracción de 3,8 por ciento, debido a una menor cantidad de visitantes nacionales (-8,4 por ciento) pero contrarrestado por un mayor flujo de turistas extranjeros (9,7 por ciento). En el periodo acumulado, el arribo de turistas cayó 7,1 por ciento.
- El **empleo** en la ciudad de Arequipa, en empresas privadas formales con 10 y más trabajadores, registró una variación positiva de 1,2 por ciento en el mes de agosto. En el período acumulado registró un crecimiento de 2,1 por ciento.
- Las **exportaciones** se expandieron en el período interanual 15,3 por ciento, y en el período acumulado hasta agosto reportaron una mejora de 9,9 por ciento.
- Los **créditos y depósitos** tuvieron una evolución positiva de 4,9 por ciento y 4,8 por ciento, respectivamente, en el período interanual.
- La **inversión pública** (S/ 119 millones) registró una variación positiva de 2,4 por ciento interanual, en términos reales. En el periodo acumulado, la inversión creció 29,2 por ciento.

Otros indicadores de actividad económica (Variación % respecto a similar mes del año anterior)

	Mar.17	Abr.17	May.17	Jun.17	Jul.17	Ago.17
Producción industrial 1/	↓ -10,1	↓ -11,0	↓ -2,8	↓ -9,6	↑ 0,7	↓ -15,8
Despachos de cemento	↓ -5,7	↓ -3,4	↓ -3,9	↑ 4,2	↓ -0,2	↑ 7,0
Arribos a establecimientos de hospedaje	↓ -16,1	↓ -0,7	↓ -1,0	↓ -0,7	↓ -5,7	↓ -3,8
Empleo	↑ 3,3	↑ 2,6	↑ 1,5	↑ 1,6	↑ 1,2	↑ 1,2
Exportaciones	↑ 6,4	↑ 1,9	↓ -0,8	↑ 37,2	↓ -13,4	↑ 15,3
Crédito total 2/	↑ 4,8	↑ 4,6	↑ 3,6	↑ 4,1	↑ 4,2	↑ 4,9
Depósitos 2/	↑ 6,6	↑ 10,1	↑ 8,4	↑ 9,5	↑ 6,9	↑ 5,8
Inversión Pública 1/	↓ -22,5	↓ -12,2	↑ 126,8	↑ 47,2	↑ 0,8	↑ 2,4

1/ En términos reales

2/ En términos nominales

3/ En empresas de 10 a más trabajadores situadas en la ciudad de Arequipa

Fuentes: BCRP - Sucursal Arequipa, SBS, SUNAT, MTPE y MEF.

En agosto, el sector agropecuario registró una recesión de 12,3 por ciento, reflejada en la contracción del sub-sector agrícola (-20,6 por ciento) y contrarrestada por el sub-sector pecuario (1,6 por ciento). En el periodo acumulado hasta agosto, el sector creció 1,4 por ciento.

Producción de principales productos agropecuarios 1/

(Miles de toneladas)

Subsectores	Estructura Porcentual 2015 2/	Agosto			Enero - Agosto				
		2016	2017	Var.%	Contribución al crecimiento 3/	2016	2017	Var.%	Contribución al crecimiento 3/
SECTOR AGRÍCOLA	59,9			-20,6	-12,9			-0,2	-0,1
Orientada al mercado externo y agroindustria 2/	6,0			14,1	1,4			-6,7	-1,2
Alcachofa	1,2	1,7	3,8	122,0	1,4	11,6	32,6	181,6	1,9
Aji Paprika	0,4	0,6	0,5	-8,5	-0,1	4,8	4,2	-13,5	-0,3
Olivo	0,2	0,0	0,0	-	-	21,3	2,7	-87,5	-2,5
Orégano	0,8	0,5	0,4	-18,5	-0,2	3,5	3,5	0,9	0,0
Palta	0,6	0,1	0,1	47,1	0,0	11,8	13,6	15,9	0,1
Quinua	1,2	0,3	0,1	-80,4	-0,1	3,9	1,9	-51,8	-0,2
Vid	1,4	0,6	0,3	-54,4	-0,2	13,2	13,1	-0,9	0,0
Orientada al mercado interno 2/	54,0			-24,3	-22,0			1,1	0,9
Ajo	3,1	4,8	6,2	29,3	0,7	14,1	20,4	44,8	0,4
Alfalfa	15,2	244,6	194,3	-20,5	-2,7	1982,1	1722,2	-13,1	-1,9
Arroz	9,4	0,0	0,0	-	-	250,1	281,4	12,5	1,6
Arveja grano verde	0,4	1,0	1,1	6,4	0,0	7,5	8,9	17,8	0,1
Cebolla	10,7	84,1	56,9	-32,3	-6,8	282,7	268,9	-4,9	-0,5
Frijol grano seco	0,6	3,0	1,6	-47,1	-1,3	3,7	2,8	-25,3	-0,1
Maiz chala	2,5	49,6	64,9	30,7	0,7	401,2	565,4	40,9	1,0
Maiz choclo	0,7	12,1	3,7	-69,8	-2,2	16,8	7,7	-54,2	-0,3
Maiz amiláceo	0,4	0,0	0,0	-	-	7,1	6,0	-14,7	-0,1
Papa	6,1	33,1	33,5	1,3	0,1	125,0	142,9	14,4	0,5
Tomate	0,9	8,6	4,5	-48,4	-1,3	26,2	26,8	2,2	0,0
Trigo	0,6	0,1	0,0	-80,5	0,0	0,2	0,1	-40,0	0,0
Zanahoria	0,8	5,2	5,8	10,1	0,1	41,6	44,2	6,4	0,1
Zapallo	1,1	6,2	1,4	-77,8	-0,9	47,2	28,5	-39,6	-0,5
SECTOR PECUARIO	40,1			1,6	0,6			3,9	1,5
Carne de ave 4/	22,8	12,6	13,3	5,2	1,1	95,1	100,9	6,0	1,4
Carne de ovino 4/	0,2	0,2	0,2	-3,0	0,0	1,7	1,5	-11,8	0,0
Carne de porcino 4/	1,5	1,0	0,9	-7,7	-0,1	7,7	7,6	-1,2	0,0
Carne de vacuno 4/	1,4	0,5	0,4	-10,5	-0,1	3,6	3,6	-0,3	0,0
Fibra Alpaca	0,2	0,0	0,0	-	-	0,2	0,2	-3,0	0,0
Huevos	1,6	1,0	0,9	-16,6	-0,2	8,3	7,2	-13,0	-0,2
Leche	12,1	30,1	30,0	-0,3	0,0	230,7	239,8	3,9	0,5
SECTOR AGROPECUARIO	100,0			-12,3	-12,3			1,4	1,4

1/ Cifras preliminares.

2/ A precios de 2007.

3/ En base a la estructura de similar periodo de 2015.

Fuente: Ministerio de Agricultura y Riego y Gerencia Regional de Agricultura y Riego - Arequipa.

Elaboración: BCRP, Sucursal Arequipa, Departamento de Estudios Económicos.

El sub-sector agrícola se contrajo 20,6 por ciento, resultado del menor dinamismo de los cultivos orientados al mercado interno (-24,3 por ciento), debido a la menor producción de trigo (-80,5), zapallo (-77,8 por ciento) y cebolla (-32,3 por ciento). Por su parte, los cultivos orientados al mercado externo registraron un incremento (14,1 por ciento) asociado a la mayor producción de alcachofa (122,0 por ciento) y palta (47,1%). Durante el periodo acumulado hasta agosto, el sub-sector tiene una recesión 0,2 por ciento, principalmente por la caída de cultivos orientados al mercado externo y agroindustria (-6,7 por ciento)

La producción pecuaria mostró un crecimiento para el período interanual (1,6 por ciento), explicado por la mayor producción de carne de ave (5,2 por ciento). En lo que va del año, el resultado del sub-sector también fue positivo (3,9 por ciento), impulsado por la mayor producción de la línea avícola como carne (6,0 por ciento) y leche (3,9 por ciento).

En agosto, el sector pesca cayó 92,8 por ciento, debido a la menor extracción de la línea de consumo humano indirecto (-100,0 por ciento) e indirecto (-77,6). En los primeros ocho meses del año se obtuvo una variación negativa de 54,2 por ciento.

Producción pesquera 1/ 2/

(En TM)

	Agosto			Enero - Agosto		
	2016	2017	Var.%	2016	2017	Var.%
Consumo Humano Directo	5 665	1 269	-77,6	33 656	13 309	-60,5
Fresco	5 573	1 069	-80,8	32 357	11 270	-65,2
Congelado	91	201	119,6	1 299	2038	56,9
Consumo Humano Indirecto	25 308	0	-100,0	141 116	63 771	-54,8
SECTOR PESCA 2/			-92,8			-54,2

1/ Cifras preliminares.

2/ A precios de 2007.

Fuente: Gerencia de la Producción - Arequipa.

Elaboración: BCRP, Sucursal Arequipa, Departamento de Estudios Económicos.

- En agosto, el **sector pesquero** registró una caída de 92,8 por ciento, ante la menor extracción de recursos marinos para el consumo humano indirecto (-100,0 por ciento). Adicionalmente, se registró una nula captura de anchoveta para la pesca industrial .
- Entre enero y agosto, el sector pesquero reportó una variación negativa de 54,2 por ciento, por la menor captura de anchovetas, dirigida al consumo humano indirecto (-54,8 por ciento).
- En agosto, el **precio promedio de la harina de pescado** equivalente a US\$ 1300 por tonelada, representó una caída de 20,4 por ciento en el periodo interanual, mientras que en el periodo mensual registró un crecimiento de 4,0 por ciento.

Cotización de la harina de pescado

(US\$/tonelada - Hamburgo)

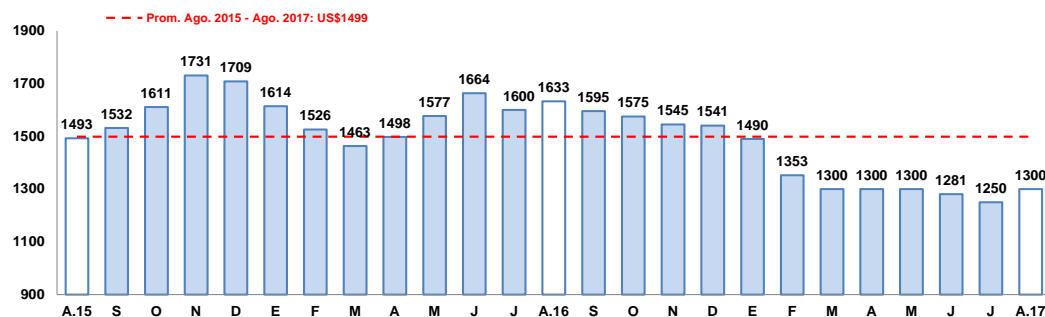

Fuente: Bloomberg.

Elaboración: BCRP, Sucursal Arequipa, Departamento de Estudios Económicos

La producción minera creció 15,6 por ciento, como resultado de la mayor producción de plomo (36,1 por ciento), molibdeno (35,6 por ciento) y oro (32,1 por ciento). En el periodo acumulado, la expansión del sector fue de 6,3 por ciento.

Producción Minera 1/

(Var. % real respecto al mismo periodo del año anterior)

Mineral	Estructura Porcentual 2015 2/	Agosto			Enero - Agosto				
		2016	2017	Var.%	Contribución al crecimiento 3/	2016	2017	Var.%	Contribución al crecimiento 3/
Cobre (TMF)	68,0	42 113	46 261	9,9	7,0	344 337	336 595	-2,2	-1,7
Oro (KGF)	14,2	1 280	1 690	32,1	2,7	9 724	12 373	27,2	2,2
Plata (KGF)	5,0	25 011	24 051	-3,8	-0,1	189 712	156 469	-17,5	-0,5
Plomo (TMF)	1,2	1 424	1 939	36,1	0,3	12 721	11 715	-7,9	-0,1
Zinc (TMF)	2,2	2 139	2 508	17,2	0,2	17 278	17 321	0,3	0,0
Molibdeno (TMF)	9,4	860	1 166	35,6	5,5	5 829	8 583	47,2	6,2
SECTOR MINERÍA 2/	100,0			15,6	15,6			6,3	6,3

1/ Cifras preliminares.

2/ A precios de 2007.

3/ En base a la estructura de similar periodo de 2015.

Fuente: Ministerio de Energía y Minas.

Elaboración: BCRP - Sucursal Arequipa, Departamento de Estudios Económicos.

Variación de la producción minera 1/

(Var.% real respecto a similar mes del año anterior)

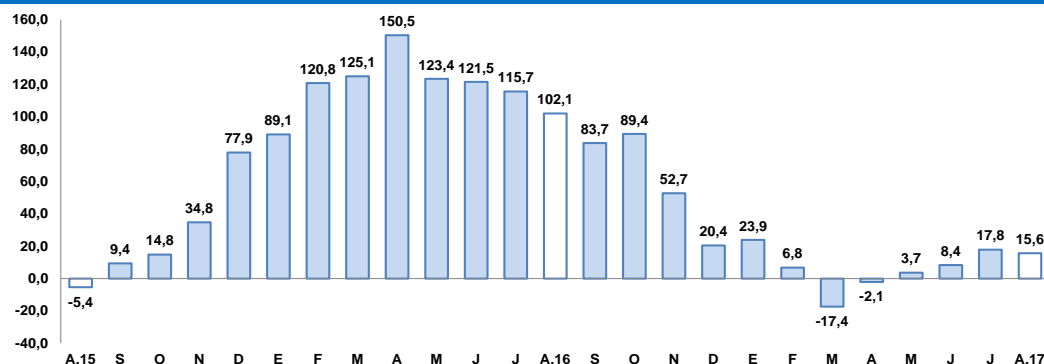

1/ A precios de 2007

Fuente: Ministerio de Energía y Minas.

Elaboración: BCRP, Sucursal Arequipa, Departamento de Estudios Económicos

- En agosto, la **actividad minera** se expandió 15,6 por ciento en el período interanual, debido a la mayor extracción de plomo (36,1 por ciento), oro (32,1 por ciento), cobre (9,9 por ciento). Dicho resultado fue contrarrestado parcialmente por la menor producción de plata (-3,8 por ciento).
- Entre enero y agosto del año, la producción minera regional registró una expansión de 6,3 por ciento, asociada al resultado positivo en la producción de molibdeno (47,2 por ciento) y oro (27,2 por ciento), contrarrestada por la menor extracción de plata (-17,5 por ciento), plomo (-7,9 por ciento), cobre (-2,2 por ciento).
- La **cotización internacional de los principales metales** registró, en el periodo interanual, resultados mixtos, con un incremento de precios del cobre (36,2 por ciento), plomo (28,0 por ciento) y zinc (30,5 por ciento); en tanto que, se reportó una caída en los precios del oro (-4,4 por ciento) y plata (-13,7 por ciento)

La producción manufacturera, registró una variación negativa de 15,8 por ciento en el interanual, asociada a la manufactura no primaria (-38,2 por ciento) y primaria (-11,1 por ciento). En el periodo acumulado, la caída del sector fue de 7,7 por ciento.

Producción manufacturera 1/

(Variación % real respecto al mismo periodo del año anterior)

Ramas de actividad	Estructura porcentual 2015 1/	Agosto		Enero-Agosto	
		Var.%	Contribución 2/	Var.%	Contribución 2/
MANUFACTURA PRIMARIA	18,8	-38,2	-6,7	-16,1	-2,9
Conservas y congelado pescado	0,5	-515,1	-1,3	20,4	0,1
Harina y aceite de pescado	1,6	-100,0	-1,9	-10,1	-0,1
Productos de cobre	16,6	-22,7	-3,5	-17,3	-2,8
MANUFACTURA NO PRIMARIA	81,2	-11,1	-9,1	-5,8	-4,8
Productos lácteos	8,3	3,1	0,2	-16,1	-1,3
Molinería	8,7	11,4	1,1	4,0	0,3
Cerveza y malta	16,2	-12,5	-2,1	4,7	0,7
Bebidas no alcohólicas	9,0	-87,6	-7,7	-20,7	-1,8
Hilatura de fibras textiles	9,3	22,0	1,5	-12,9	-1,3
Prendas de vestir	1,2	13,1	0,1	-1,2	0,0
Pintura, barnices y lacas	0,4	14,1	0,1	-1,2	0,0
Fabricación productos plásticos	1,0	-30,5	-0,4	-16,4	-0,2
Cemento	26,9	-6,0	-1,9	-4,5	-1,2
Lápices y conexos	0,1	19,5	0,0	20,0	0,0
SECTOR MANUFACTURERA	100,0	-15,8	-15,8	-7,7	-7,7

1/ A precios de 1994

2/ En base a la estructura de similar periodo de 2016.

Fuente: Empresas Industriales

Elaboración: BCRP, Sucursal Arequipa. Departamento de Estudios Económicos.

- La **producción manufacturera**, en agosto, registró un descenso de 15,8 por ciento, asociado al menor dinamismo de la manufactura primaria (-38,2 por ciento); especialmente por los menores volúmenes producidos en conservas y congelado de pescado (-515,1 por ciento).
- Del mismo modo, el descenso de la **manufactura no primaria** estuvo determinado por el menor dinamismo de la producción de bebidas no alcohólicas (-87,6 por ciento), productos plásticos (-30,5 por ciento), cerveza y malta (-12,5 por ciento), y cemento (-6,0 por ciento), en el mes de análisis.
- Durante el periodo acumulado a agosto, la producción manufacturera registró una contracción de 7,7 por ciento determinada por la caída de la manufactura primaria (-16,1 por ciento) y no primaria (-5,8 por ciento).

Evolución de la manufactura

(Variación % real respecto al mismo mes del año anterior)

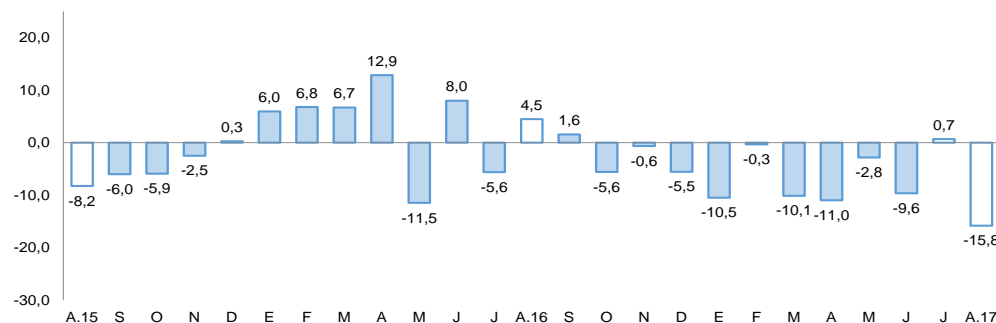

Fuente: BCRP, Sucursal Arequipa en base a información de las Empresas Industriales.

Los despachos de cemento mostraron una variación positiva de 7,0 por ciento al compararla con similar mes del año anterior. En los ocho primeros meses del año, el sector registró una contracción de 1,2 por ciento.

Despachos de cemento

(Var. % con respecto a similar mes del año anterior)

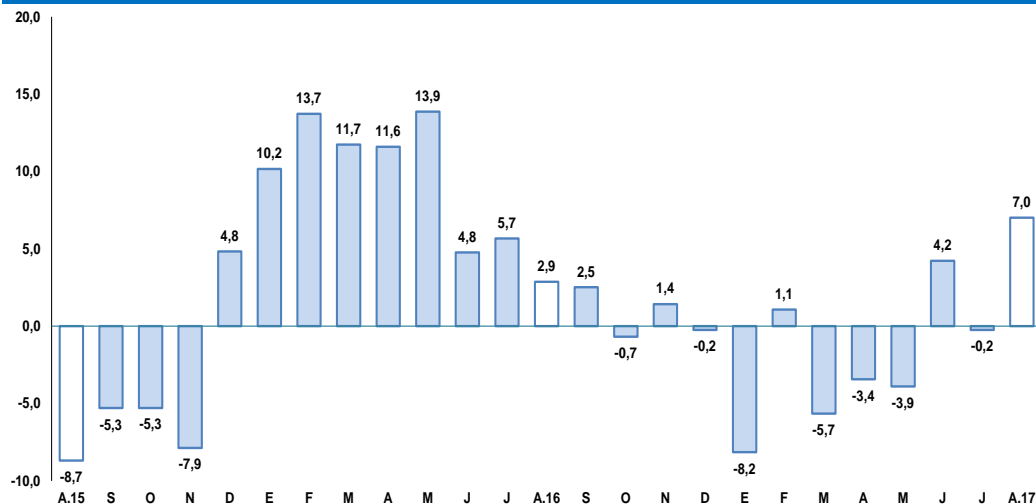

Fuente: BCRP, Sucursal Arequipa en base a información de las Empresas Industriales..

- Los **despachos de cemento** orientados al mercado nacional, en el mes de agosto, fueron equivalentes a 207 906 toneladas métricas, con una evolución positiva de 7,0 por ciento al compararlo con igual mes del año 2016.
- En el período acumulado, los despachos alcanzaron la suma de 1 424 584 toneladas, mostrando un descenso de 1,2 por ciento en comparación a los despachos efectuados en igual período del año anterior.

El empleo formal en las empresas de más de 10 trabajadores en la ciudad de Arequipa, en el mes de agosto, aumentó 1,2 por ciento, en el periodo interanual. En el periodo acumulado, el empleo creció 2,1 por ciento.

Ciudad de Arequipa: Índice mensual de empleo en empresas privadas formales de 10 a más trabajadores

(Octubre 2010 = 100)

	Agosto			Enero - Agosto		
	2016	2017	Var.%	2016	2017	Var.%
Extractiva 2/	196,4	220,5	12,2	194,9	216,1	10,9
Industria manufacturera	103,5	102,8	-0,7	104,8	103,1	-1,6
Comercio	117,8	116,7	-0,9	118,7	118,1	-0,6
Transporte, almacenes y comunicaciones	146,4	155,4	6,1	136,9	151,3	10,5
Servicios 3/	125,5	123,5	-1,6	119,0	119,7	0,5
Total	124,6	126,1	1,2	121,7	124,3	2,1

Nota: La información corresponde al primer día de cada mes.

1/ Cifras preliminares.

2/ Conformada por las subramas agricultura, pesca y minería.

3/ Conformada por las subramas servicios prestados a empresas, restaurantes y hoteles, establecimientos financieros, enseñanza, servicios sociales y comunales; y electricidad, gas y agua.

Fuente: MTPE - Encuesta Nacional de Variación del Empleo (ENVME)

Elaboración: BCRP, Sucursal Arequipa. Departamento de Estudios Económicos.

Ciudad de Arequipa Crecimiento del empleo formal urbano

(Var.% con respecto a similar mes del año anterior)

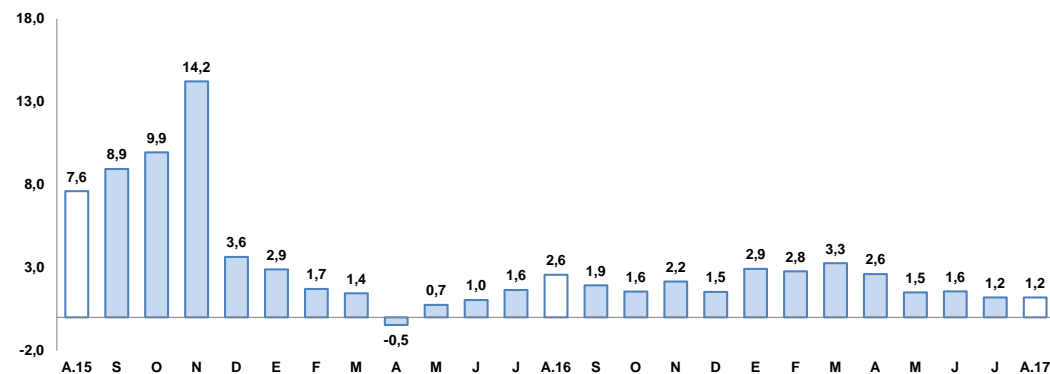

Fuente: Ministerio de Trabajo y Promoción del Empleo.

- El **empleo formal** en la ciudad de Arequipa en empresas privadas formales de 10 a más trabajadores, aumentó 1,2 por ciento, manteniendo un crecimiento continuo durante los últimos dieciséis meses. Dicho incremento se sustentó en el mayor dinamismo de las actividades extractiva (12,2 por ciento) y de transporte, almacenamiento y comunicaciones (6,1 por ciento). Resultado que fue atenuado por la contracción de los sectores servicios (-1,6 por ciento) y comercio (-0,9)
- En lo que va del año, el empleo acumuló un incremento de 2,1 por ciento, debido al desempeño positivo de los sector extractivo (10,9 por ciento), transporte, almacenes y comunicaciones (10,5 por ciento), y servicios (0,5 por ciento); en contraste con la contracción registrada en la industria manufacturera (-1,6 por ciento) y comercio (-0,6 por ciento).

Las exportaciones, en el mes de agosto, crecieron 15,3 por ciento, debido al mayor dinamismo de los productos tradicionales (17,5 por ciento) contrarrestado por menores envíos de productos no tradicionales (-2,4 por ciento). Para los primeros ocho meses se reportó un incremento de 9,9 por ciento.

**Arequipa: Exportaciones por grupo de productos 1/
(Valor FOB en millones de US\$)**

TIPO	Agosto			Enero-Agosto		
	2016	2017	Var.%	2016	2017	Var.%
PRODUCTOS TRADICIONALES	357,9	420,4	17,5	2525,0	2 867,8	13,6
Pesqueros	1,1	1,9	76,5	32,5	26,2	-19,5
Agrícolas	0,1	0,7	945,0	2,5	3,1	26,3
Mineros	356,8	417,9	17,1	2490,0	2838,5	14,0
Petróleo y derivados	0,0	0,0	-	0,0	0,0	-2,2
PRODUCTOS NO TRADICIONALES	44,8	43,7	-2,4	345,1	286,1	-17,1
Agropecuarios	11,8	10,9	-7,8	75,5	75,6	0,1
Pesqueros	1,1	2,0	74,1	7,9	10,0	26,8
Textiles	14,6	19,5	33,2	99,8	114,6	14,8
Maderas y papeles y sus derivados	0,1	0,1	-57,4	1,0	0,2	-81,6
Químicos	5,7	6,0	4,2	37,0	43,9	18,5
Minerales no metálicos	3,9	3,2	-19,7	24,2	20,1	-17,1
Sidero-metalúrgicos	6,2	0,5	-91,7	86,0	8,4	-90,2
Metal-mecánicos	1,0	1,5	49,8	11,7	11,7	-0,2
Otros	0,3	0,2	-13,0	1,9	1,6	-17,5
TOTAL EXPORTACIONES	402,7	464,2	15,3	2 870,1	3 153,9	9,9

1/ Cifras preliminares.

Fuente: SUNAT.

Elaboración: BCRP - Sucursal Arequipa. Departamento de Estudios Económicos.

- En agosto, las **exportaciones regionales** totalizaron US\$ 464,2 millones, representando un incremento de 15,3 por ciento en relación al mismo mes del año anterior; debido al incremento de los productos tradicionales (17,5 por ciento), relacionada a mayores envíos de productos mineros (17,1 por ciento), derivados del cobre principalmente. Asimismo se reportó una variación positiva en la oferta de productos pesqueros (76,5 por ciento), derivados de harina y aceite de pescado. Por otro lado, se registró menores envíos de productos no tradicionales (-2,4 por ciento), explicado básicamente por los menores embarques de productos sidero-metalúrgicos (-91,7 por ciento) y productos agropecuarios (-7,8 por ciento).
- Entre enero y agosto, las exportaciones alcanzaron US\$ 3 153,9 millones, lo que significó un crecimiento de 9,9 por ciento; ante el mayor dinamismo registrado tanto en los envíos de productos tradicionales (13,6 por ciento), vinculado a productos mineros (14,0 por ciento), como cobre, oro, plata y zinc; en tanto los productos no tradicionales decrecieron (-17,1 por ciento), por el menor dinamismo principalmente de productos sidero-metalúrgicos (-90,2 por ciento) y minerales no metálicos (-17,1 por ciento), entre otros.

El saldo de créditos al finalizar el mes de agosto, fue equivalente a S/ 10 224 millones, mostró una variación positiva de 4,9 por ciento, en el periodo interanual. El Banco de la Nación y las Instituciones No Bancarias registraron una expansión de 21,4 por ciento y 12,0 por ciento, respectivamente.

Crédito Directo

(Saldos a fin de periodo en millones de nuevos soles)

	Estructura % Ago-17	Agosto		Var.% Nominal Ago-17 / Ago-16
		2016	2017	
Banco de la Nación	2,2	187	227	21,4
Agrobanco	0,3	48	35	-28,2
Banca Múltiple	64,8	6 535	6 626	1,4
Instituciones No Bancarias	32,6	2 978	3 336	12,0
Financieras	9,9	944	1 017	7,8
Cajas Municipales	21,9	1 972	2 236	13,4
Cajas Rurales	0,7	58	72	24,2
Edpymes	0,1	5	12	140,2
Arrendamiento Financiero	0,0	0	0	-
TOTAL	100,0	9 749	10 224	4,9
Empresas	61,5	6 041	6 286	4,1
Personas	38,5	3 708	3 938	6,2
Consumo	23,7	2 211	2 419	9,4
Hipotecario	14,9	1 497	1 519	1,4
MN	86,1	8 321	8 800	5,8
ME	13,9	1 428	1 424	-0,3
ME (Mill. US\$)		421	439	4,4

1/ Ajuste en Créditos a Empresas

2/ Debido al redondeo de los datos parciales, los totales pueden diferir de la suma de las partes

Fuente: Superintendencia de Banca, Seguros y AFP.

Variación del crédito directo

(Var.% con respecto a similar mes del año anterior)

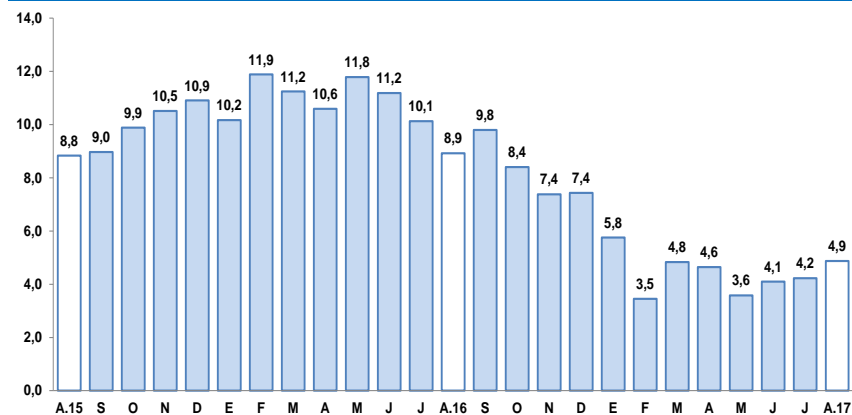

Fuente: Superintendencia de Banca, Seguros y AFP.

- Según el **tipo de crédito**, las mayores colocaciones correspondieron a créditos a empresas, las que concentraron 61,5 por ciento de las operaciones; en tanto que los créditos a personas alcanzaron 38,5 por ciento del total; al interior de ellos, los créditos de consumo registraron una variación positiva de 9,4 por ciento, mientras que los préstamos hipotecarios mostraron un crecimiento de 1,4 por ciento en el periodo interanual.

Los depósitos crecieron 5,8 por ciento en el periodo interanual. La modalidad a plazo registró la mayor expansión (11,5 por ciento). Por tipo de moneda, los depósitos en MN se incrementaron 9,1 por ciento, mientras que los de ME cayeron 2,3 por ciento.

Depósitos

(Saldos a fin de periodo en millones de nuevos soles)

	Estructura %	Agosto		Var.% Nominal
	Ago-17	2016	2017	Ago-17 / Ago-16
Banco de la Nación	7,0	569	596	4,8
Banca Múltiple	57,9	4 774	4 897	2,6
Instituciones No Bancarias	35,1	2 657	2 970	11,8
Financieras	3,6	451	304	-32,6
Cajas Municipales	31,0	2 174	2 621	20,5
Cajas Rurales	0,5	31	45	45,9
TOTAL	100,0	7 999	8 463	5,8
Vista	18,6	1 722	1 576	-8,5
Ahorro	40,0	3 133	3 381	7,9
A plazo	41,4	3 145	3 506	11,5
MN	73,4	5 698	6 215	9,1
ME	26,6	2 301	2 248	-2,3
ME (Mill. US\$)		678	694	2,3

1/ Debido al redondeo de los datos parciales, los totales pueden diferir de la suma de las partes

Fuente: Superintendencia de Banca, Seguros y AFP.

Variación de los depósitos

(Var.% con respecto a similar mes del año anterior)

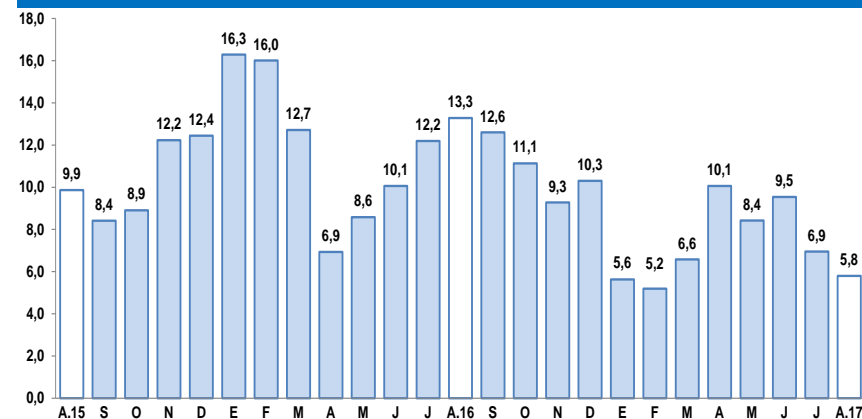

Fuente: Superintendencia de Banca, Seguros y AFP.

La inversión pública en agosto (S/ 119 millones) registró una variación positiva de 2,4 por ciento, como resultado de un mayor gasto en el Gobierno Regional. En el período acumulado, se alcanzó una expansión de 29,2 por ciento.

Inversión Pública 1/ 2/ (En millones de nuevos soles)

	Agosto			Enero - Agosto		
	2016	2017	Var.% real	2016	2017	Var.% real
Gobierno Nacional	37	13	-65,6	167	105	-39,3
Gobierno Regional	16	60	259,1	156	449	179,4
Gobiernos locales	60	46	-25,9	332	320	-6,8
Total	113	119	2,4	655	873	29,2

1/ Información actualizada al 31 de agosto de 2017.

2/ Comprende la adquisición de activos no financieros.

Fuente: MEF.

Elaboración: BCRP, Sucursal Arequipa. Departamento de Estudios Económicos.

Variación de la Inversión Pública

(Var.% real con respecto a similar mes del año anterior)

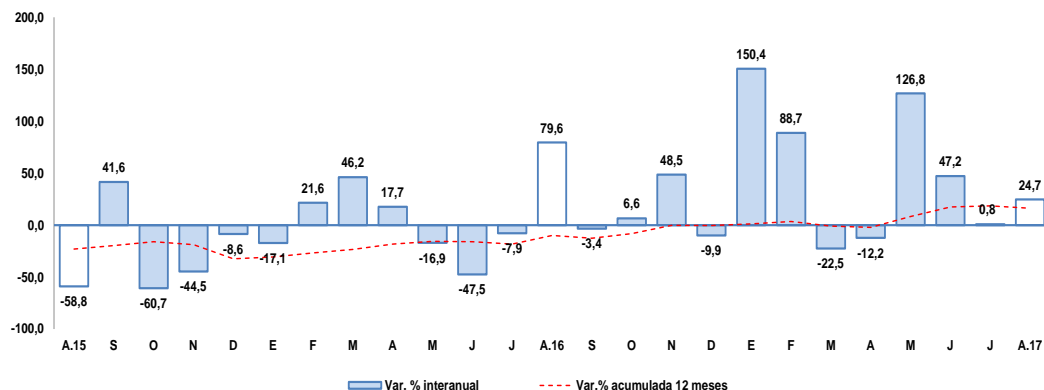

Fuente: Ministerio de Economía y Finanzas.

Entre los principales proyectos ejecutados por el **Gobierno Nacional** destacan:

- Construcción y mejoramiento de la carretera Camaná, Div. Quilca – Matarani – Ilo - Tacna, con S/ 5,1 millones de inversión.
- Mejoramiento de los servicios de transporte universitario para la actividad académica en la Universidad Nacional de San Agustín, con S/ 1,9 millones.
- Mejoramiento de las condiciones para la formación académica de los alumnos de la Facultad de Arquitectura y Urbanismo de la Universidad Nacional de San Agustín, con una inversión de S/ 603 mil.

En el caso del **Gobierno Regional** fueron :

- Mejoramiento de la carretera Variante de Uchumayo, entre el puente San Isidro y la vía de Evitamiento, provincia de Arequipa con S/ 13,0 millones.
- Mejoramiento de los servicios de salud del establecimiento de salud Cotahuasi, distrito Cotahuasi- La Unión, con S/ 9,8 millones.
- Mejoramiento de los servicios de salud del establecimiento de salud Chala, distrito Chala- Caravelí, con S/ 8,2 millones.
- Mejoramiento de los servicios de salud del Hospital Camaná, con S/ 7,9 millones.

Y de los **gobiernos locales** son:

- Mejoramiento de los servicios educativo de la Institución Educativa Juan Pablo Viscardo y Guzmán en Hunter, con S/ 3,3 millones.
- Mejoramiento de la transitabilidad vehicular y peatonal en las vías urbanas del AAHH El Triunfo- Zona C, La Joya, con S/ 1,9 millones.