

**BANCO CENTRAL DE RESERVA DEL PERU**  
**SUCURSAL AREQUIPA**



**TACNA: Síntesis de Actividad Económica**  
**Junio 2016<sup>1</sup>**

**Departamento de Estudios Económicos**

*El Banco Central de Reserva del Perú (BCRP) ha considerado presentar un conjunto de indicadores sectoriales de actividad económica con la finalidad de poder realizar el seguimiento del desempeño de la economía departamental. Para el sector real, se ha utilizado el Valor Bruto de Producción a precios del año 2007 para los sectores disponibles. Cabe señalar que a partir de enero 2014, el Instituto Nacional de Estadística (INEI) ha realizado el cambio de año base (de 1994 a 2007) para la construcción del Producto Bruto Interno (PBI) nacional, estando en elaboración la desagregación departamental. En la medida que se publique referida información, el BCRP volvería a elaborar para cada departamento un indicador agregado de actividad económica.*

<sup>1</sup> En el presente informe participaron: Lizzie Jugo, Judith Reátegui y Nilda Cabrera

## ÍNDICE

	<i>Página</i>
<b>RESUMEN EJECUTIVO .....</b>	<b>3</b>
<b>I. ACTIVIDAD PRODUCTIVA.....</b>	<b>5</b>
1. Actividad primaria .....	5
1.1 Sector agropecuario .....	5
1.2 Sector minería .....	6
2. Otros indicadores sectoriales .....	7
2.1 Arribos a los establecimientos de hospedaje .....	7
<b>II. SECTOR EXTERNO .....</b>	<b>8</b>
1. Exportaciones .....	8
<b>III. CRÉDITO Y DEPÓSITOS.....</b>	<b>9</b>
1. Crédito .....	9
2. Depósitos.....	11
<b>IV. EJECUCION DEL PRESUPUESTO DE GASTOS DEL GOBIERNO GENERAL.....</b>	<b>12</b>
1. Ejecución del Gasto corriente no financiero.....	12
2. Ejecución del Gasto de Capital .....	13
<b>V. ANEXOS .....</b>	<b>15</b>



## RESUMEN EJECUTIVO

---

### Principales hechos de importancia

- En el mes de junio el **sector agropecuario** registró una variación negativa de 46,7 por ciento, mientras que el **sector minero** experimentó un decrecimiento de 19,8 por ciento, respecto a similar mes del 2 015.
- En otros **indicadores económicos**, el **crédito** se incrementó en 6,4 por ciento y los **depósitos** lo hicieron en 2,1 por ciento; mientras que la tasa de morosidad en el mes de mayo fue de 5,6 por ciento. El **gasto de capital** registró una variación positiva de 28,6 por ciento.

### Actividad primaria

- En el mes de junio, el **sector agropecuario** registró una variación negativa de 46,7 por ciento, debido a la menor producción del subsector agrícola (-59,5 por ciento); por una disminución en la producción de cultivos orientados al mercado externo y agroindustria (-73,4 por ciento), empero contrarrestado parcialmente por las mayores cosechas orientadas al mercado interno (15,3 por ciento); en el primer caso, debido a la menor producción de cebolla (-85,8 por ciento), olivo (-77,6 por ciento) y orégano (-23,6 por ciento), mientras que en el segundo caso, obedece a la mayor producción de alfalfa (23,3 por ciento), ají (263,3 por ciento) y tomate (108,3 por ciento), entre los principales; siendo compensada por el incremento del subsector pecuario (3,3 por ciento) debido a la mayor producción del sector avícola, tanto de carne (5,6 por ciento) como de huevos (11,3 por ciento); además de un incremento en la producción de carne de porcino (0,1 por ciento). En el primer semestre del año, el sector agropecuario mostró una evolución positiva de 0,5 por ciento, debido a la mayor producción de productos dirigidos al mercado interno del subsector agrícola (11,1 por ciento) y del subsector pecuario (2,7 por ciento).
- El **sector minero**, en el período interanual, experimentó un resultado negativo de 19,8 por ciento, por el menor volumen de producción de todos los minerales, principalmente de cobre (-8,2 por ciento), molibdeno (-41,0 por ciento) y oro (-6,2 por ciento). Entre los meses de enero y junio, el sector minero se contrajo 9,1 por ciento, debido a la caída del cobre (-3,3 por ciento), molibdeno (-21,2 por ciento) y plata (-3,4 por ciento), atenuado parcialmente por la mayor extracción de oro (4,8 por ciento).

### Otros indicadores de actividad económica

- En el mes de análisis, los **créditos** y **depósitos** tuvieron una evolución positiva de 6,4 por ciento y 2,1 por ciento, respectivamente, al compararlos con similar mes del año anterior. La **morosidad** en el mes de mayo fue de 5,6 por ciento.
- Los **gastos de capital** en Tacna, equivalentes a S/ 27 millones, registraron una variación positiva de 28,6 por ciento en el período interanual, en términos reales. En los seis primeros meses del año, los gastos de capital acumularon la cifra de S/ 264 millones, que fue superior en 153,3 por ciento, a la reportada en similar período del año 2 015.

**CUADRO N° 1**  
**TACNA: OTROS INDICADORES DE ACTIVIDAD ECONOMICA**  
 (Variación % respecto a similar mes del año anterior)

	Ene.16	Feb.16	Mar. 16	Abr. 16	May. 16	Jun. 16
Arribos a establecimientos de hospedaje	.-.	.-.	.-.	.-.	.-.	.-.
Crédito total 2/	↑ 29,8	↑ 25,3	↑ 2,1	↑ 2,5	↑ 6,3	↑ 6,4
Depósitos2/	↑ 7,4	↑ 10,5	↑ 8,5	↑ 6,3	↑ 5,9	↑ 2,1
Gasto Público1/	↑ 149,6	↑ 27,6	↑ 72,7	↑ 24,5	↑ 59,9	↑ 16,1
Inversión Pública 1/	↑ 1835,6	↑ 92,6	↑ 237,9	↑ 43,0	↑ 106,5	↑ 27,0

1/ En términos reales.

2/ En términos nominales.

Fuentes: BCRP – Sucursal Arequipa, SBS, MTPE y MEF.



## I. ACTIVIDAD PRODUCTIVA

### 1. Actividad primaria

#### 1.1 Sector agropecuario

- En junio, la **actividad agropecuaria** registró una contracción de 46,7 por ciento con relación a similar mes del año anterior, debido a la menor producción del subsector agrícola (-59,5 por ciento) relacionada a menores cosechas de productos orientados al mercado externo y agroindustria; en tanto que se registró un incremento en la producción del subsector pecuario (3,3 por ciento), que atenuó parcialmente el resultado final del sector. En el primer semestre del presente año, el sector agropecuario mostró un crecimiento de 0,5 por ciento, debido a la mayor producción de productos dirigidos al mercado interno del subsector agrícola (11,1 por ciento) y del subsector pecuario (2,7 por ciento).

**CUADRO N° 2**  
**TACNA: SECTOR AGROPECUARIO 1/**  
(Miles de toneladas)

Subsectores	Estructura Porcentual 2014 2/	Junio			Enero - Junio				
		2015	2016	Var.%	Contribución al crecimiento 3/	2015	2016	Var.%	Contribución al crecimiento 3/
<b>AGRÍCOLA</b>	<b>80,6</b>			<b>-59,5</b>	<b>-47,4</b>			<b>-0,2</b>	<b>-0,1</b>
Orientada al mercado externo y agroindustria 2/	66,7			-73,4	-49,3			-4,6	-2,4
Cebolla	2,7	2,3	0,3	-85,8	-2,5	13,8	13,4	-3,6	-0,1
Olivo	48,8	11,7	2,6	-77,6	-46,0	28,4	26,2	-7,6	-3,2
Orégano	10,9	0,4	0,3	-23,6	-1,1	5,4	5,7	5,0	0,3
Sandía	0,5	0,0	0,0	-	-	5,3	4,5	-15,3	-0,1
Vid	1,9	0,0	0,0	-	-	6,6	4,9	-26,6	-0,4
Orientada al mercado interno 2/	13,9			15,3	1,9			11,1	2,0
Alfalfa	5,0	18,7	23,0	23,3	1,2	130,4	138,1	5,9	0,5
Ají	2,3	0,3	1,2	263,3	2,6	5,1	8,6	67,9	0,7
Maíz amiláceo	0,3	0,4	0,2	-43,3	-0,5	0,5	0,9	83,6	0,7
Maíz chala	1,9	11,4	8,7	-23,7	-0,6	56,8	59,5	4,8	0,2
Maíz choclo	0,2	0,1	0,0	-82,5	-0,1	0,8	1,0	27,0	0,1
Papa	0,6	0,1	0,0	-85,5	-0,1	4,8	4,7	-2,5	0,0
Pimiento	0,5	0,2	0,1	-59,4	-0,3	1,4	1,1	-26,5	-0,2
Tomate	1,2	0,3	0,5	108,3	0,5	5,2	4,4	-14,7	-0,2
Zapallo	0,5	0,3	0,0	-100,0	-0,3	2,8	2,4	-16,4	-0,1
<b>SECTOR PECUARIO</b>	<b>19,4</b>			<b>3,3</b>	<b>0,7</b>			<b>2,7</b>	<b>0,8</b>
Carne de ave	11,1	1,4	1,4	5,6	0,7	30,8	32,3	4,9	0,8
Carne de porcino	1,7	0,2	0,2	0,1	0,0	4,0	4,1	2,9	0,1
Carne de vacuno	0,8	0,1	0,1	-5,8	0,0	1,7	1,6	-2,2	0,0
Huevos	1,5	0,2	0,2	11,3	0,2	4,3	4,3	1,1	0,0
Leche	4,0	1,9	1,9	-4,1	-0,2	9,6	9,4	-2,7	-0,1
<b>SECTOR AGROPECUARIO</b>	<b>100,0</b>			<b>-46,7</b>	<b>-46,7</b>			<b>0,5</b>	<b>0,5</b>

1/ Cifras preliminares.

2/ A precios de 2007

3/ En base a la estructura de similar periodo de 2014

Fuente: Gerencia Regional de Agricultura y Riego-Tacna

Elaboración: BCRP, Sucursal Arequipa, Departamento de Estudios Económicos

- La contracción de la **actividad agrícola** es explicada por la menor producción de cultivos orientados al mercado externo y agroindustria (-73,4 por ciento), empero contrarrestado parcialmente por las mayores cosechas orientadas al mercado interno (15,3 por ciento). En el primer caso, se debió a la menor producción de cebolla (-85,8 por ciento), olivo (-77,6 por ciento) y orégano (-23,6 por ciento); mientras que en el segundo caso, el resultado positivo obedece a la mayor producción de alfalfa (23,3 por ciento), ají (263,3 por ciento) y tomate (108,3 por ciento), en todos los casos debido a factores agroclimáticos favorables para estos cultivos. En lo que va del año, el sector agrícola registró una débil expansión, básicamente impulsada por la mayor producción de cultivos dirigidos al mercado interno (11,1 por ciento) como alfalfa (5,9 por ciento), ají (67,9 por ciento), maíz amiláceo (83,6 por ciento) y maíz choclo (27,0 por ciento).



- En junio, el comportamiento positivo del **subsector pecuario** se explicó por la mayor producción del sector avícola, tanto de carne (5,6 por ciento) como de huevos (11,3 por ciento) debido a una mayor saca y a un buen manejo de las gallinas ponedoras; además de una mayor producción de carne de porcino (0,1 por ciento). En el primer semestre del presente año, el sector pecuario registró una variación positiva por la mayor producción de carne de ave (4,9 por ciento), huevos (1,1 por ciento) y carne de porcino (2,9 por ciento).
- En cuanto al avance de las siembras de la presente **campaña de siembras 2015/2016**, se registró una superficie acumulada de 8 512 hectáreas, siendo superior en 24,3 por ciento respecto al mismo período de la campaña anterior (2014/2015), explicado por las mayores áreas instaladas de los cultivos tanto transitorios (9,5 por ciento) como permanentes y semipermanentes (201,1 por ciento). En el primer caso básicamente por la mayor expansión de cultivos como el ají (76,0 por ciento), maíz amiláceo (28,4 por ciento), maíz chala (2,4 por ciento) y ají páprika (169,6 por ciento); en tanto que en el segundo caso se debió principalmente por las mayores áreas instaladas de olivo (349,2 por ciento).

**CUADRO N° 3**  
**TACNA: SUPERFICIE SEMBRADA 1/**  
(Hectáreas)

	Campaña agrícola 2/		Variación	
	2014/2015	2015/2016	Absoluta	Porcentual
<b>Cultivos transitorios</b>	<b>6 318</b>	<b>6 916</b>	<b>598</b>	<b>9,5</b>
Ají	566	996	430	76,0
Ají páprika	23	62	39	169,6
Arveja grano verde	26	26	0	0,0
Camote	32	39	7	21,9
Cebolla	569	583	14	2,5
Haba grano verde	103	121	18	17,5
Maíz amarillo duro	8	11	3	37,5
Maíz amiláceo	342	439	97	28,4
Maíz chala	2 248	2 301	53	2,4
Maíz choclo	141	145	4	2,8
Papa	334	351	17	5,1
Sandía	181	174	-7	-3,9
Tomate	216	197	-19	-8,8
Zapallo	176	204	28	15,9
Otros	1 353	1 267	-86	-6,4
<b>Cultivos permanentes y semipermanentes</b>	<b>530</b>	<b>1 596</b>	<b>1 066</b>	<b>201,1</b>
Alfalfa	83	49	-34	-41,0
Manzana	24	25	1	4,2
Melón	21	18	-3	-14,3
Olivo	309	1 388	1 079	349,2
Orégano	30	20	-10	-33,3
Vid	34	22	-12	-35,3
Otros	29	74	45	155,2
<b>Total</b>	<b>6 848</b>	<b>8 512</b>	<b>1 664</b>	<b>24,3</b>

1/ Cifras preliminares.

2/ De agosto a junio.

Fuente: Gerencia Regional de Agricultura y Riego - Tacna.

Elaboración: BCRP, Sucursal Arequipa. Departamento de Estudios Económicos.

## 1.2 Sector minería

- La **actividad minera** registró una disminución de 19,8 por ciento en el período interanual, debido al menor volumen de producción de todos los minerales, destacándose la menor extracción de cobre (-8,2 por ciento), molibdeno (-41,0 por ciento) ambas producidas por la empresa Southern Perú Copper Corporation, y oro (-6,2 por ciento) principalmente producida por la empresa minera Minsur. Cabe mencionar que Tacna se ubicó en séptimo lugar en la producción de cobre a nivel nacional con una participación de 5,4 por ciento.

- En el primer semestre del presente año, el sector minero se contrajo 9,1 por ciento, básicamente por la menor producción de cobre (-3,3 por ciento), molibdeno (-21,2 por ciento) y plata (-3,4 por ciento), empero atenuado parcialmente por la mayor extracción de oro (4,8 por ciento). Entre enero y mayo el departamento de Tacna ocupó el séptimo lugar en la producción de cobre a nivel nacional con una participación de 6,1 por ciento.

**CUADRO N° 4**  
**TACNA: SECTOR MINERÍA 1/**  
(Variación % real respecto a similar periodo del año anterior)

Mineral	Estructura Porcentual 2014 2/	Junio				Enero - Junio			
		2015	2016	Var.%	Contribución 3/	2015	2016	Var.%	Contribución 3/
Cobre (TMF)	62,7	12 230	11 227	-8,2	-4,7	71 259	68 907	-3,3	-1,9
Oro (KGF)	6,1	320	300	-6,2	-0,4	1 851	1 939	4,8	0,3
Plata (KGF)	1,5	4 757	4 076	-14,3	-0,2	26 931	26 013	-3,4	-0,1
Molibdeno (TMF)	29,7	710	419	-41,0	-14,5	4 137	3 262	-21,2	-7,5
<b>SECTOR MINERÍA 2/</b>	<b>100,0</b>			<b>-19,8</b>	<b>-19,8</b>			<b>-9,1</b>	<b>-9,1</b>

1/ Cifras preliminares.

2/ A precios de 2007

3/ En base a la estructura de similar periodo de 2014.

Fuente: Ministerio de Energía y Minas.

Elaboración: BCRP, Sucursal Arequipa. Departamento de Estudios Económicos.

**GRÁFICO N° 1**  
**TACNA: VARIACION DE LA PRODUCCIÓN MINERA**  
(Variación % real respecto a similar mes del año anterior)

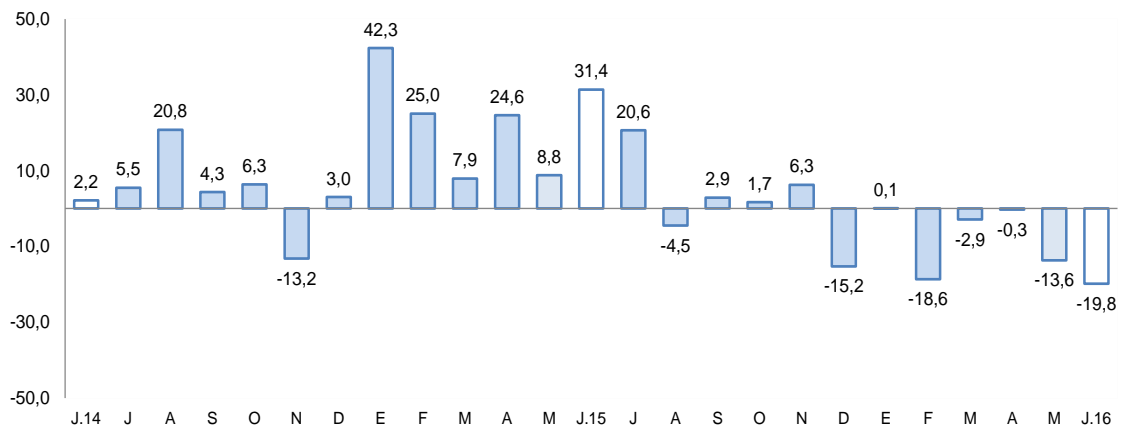

Fuente: Ministerio de Energía y Minas.

Elaboración: BCRP, Sucursal Arequipa, Departamento de Estudios Económicos

- La cotización internacional de los principales metales, continuó registrando resultados mixtos, con una variación positiva en la cotización del oro (8,0 por ciento) y la plata (7,5 por ciento); mientras que los precios del cobre, plomo y zinc registraron una caída de 20,6 por ciento, 6,7 por ciento y 3,1 por ciento respectivamente.

## 2. Otros indicadores sectoriales

### 2.1 Arribos a los establecimientos de hospedaje

- El **arribo de turistas** a los establecimientos de hospedaje de Tacna, en el mes de diciembre fue de 47 935 personas, con una evolución negativa de 3,4 por ciento al compararlos con igual mes del año 2 014, debido a la contracción registrada en el turismo nacional en 7,2 por ciento, contrarrestado parcialmente por el incremento en el turismo extranjero en 7,9. Los turistas

nacionales en su mayoría provinieron de los departamentos de Lima, Arequipa, Puno y Moquegua; mientras que los extranjeros procedieron en su mayoría de Chile (90,1 por ciento) y en menor medida de Ecuador, Colombia y Argentina.

- En los doce meses, el número de visitantes a Tacna fue de 615 829 turistas, cifra superior en 6,6 por ciento respecto al año 2 014; determinado especialmente por el crecimiento del turismo extranjero en 19,8 por ciento, mientras que el turismo nacional lo hizo en 1,4 por ciento. El promedio de permanencia de los turistas fue de 1,34 días.

**GRAFICO N° 2**  
**TACNA: VARIACIÓN DE ARRIBOS A ESTABLECIMIENTOS DE HOSPEDAJE**  
(Variación %)

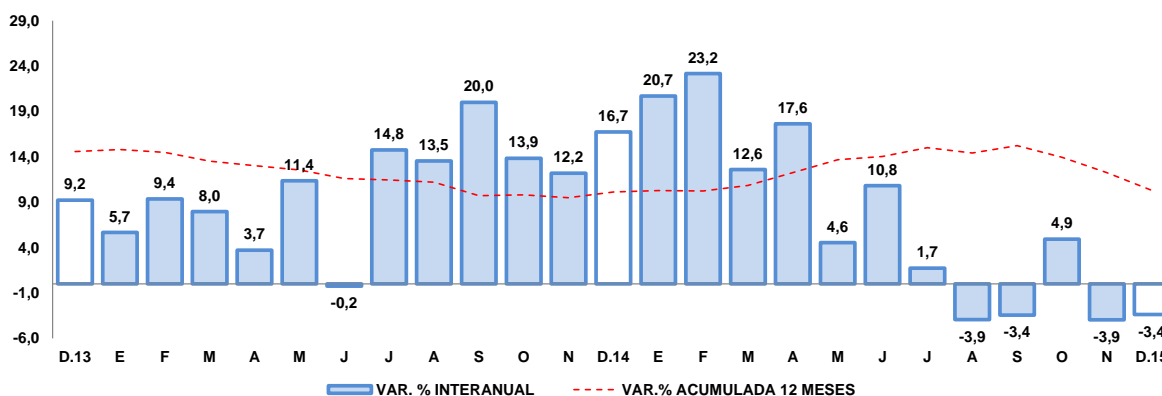

Fuente: Encuesta Mensual a Establecimientos de Hospedaje- MINCETUR.

## II. SECTOR EXTERNO

### 1. Exportaciones

- En junio las exportaciones totalizaron US\$ 9,3 millones, que significó una reducción de 64,3 por ciento, debido a los menores embarques de productos tradicionales (-93,2 por ciento), pero contrarrestado parcialmente por los mayores envíos de productos no tradicionales (5,5 por ciento). La caída de los productos tradicionales se explicó por los menores embarques de los productos mineros (-93,2 por ciento) derivados del cobre, oro y molibdeno; mientras que el mayor impulso de los productos no tradicionales se debió básicamente a los mayores envíos de productos pesqueros (33,3 por ciento) asociado a crustáceos y moluscos congelados; y metal-mecánico (518,2 por ciento) relacionado a las demás partes de radiadores y carrocerías de automóviles.
- En el primer semestre del presente año, las exportaciones mostraron una contracción de 58,1 por ciento, ante los menores embarques de productos tradicionales de naturaleza minera (-81,7 por ciento) debido a los menores envíos de cobre, hierro, oro y molibdeno. Asimismo, se registró un menor dinamismo en los envíos de los productos no tradicionales relacionados a los rubros agropecuario (-21,2 por ciento), textil (-22,9 por ciento) y químico (-54,8 por ciento); entre los principales.
- Los principales países destino de las exportaciones, en el primer semestre, se concentró en cuatro países que representaron el 72,2 por ciento del total, siendo, en primer lugar, Chile (40,1 por ciento), seguido de los Estados Unidos de América (14,9 por ciento), Brasil (9,9 por ciento) y China (7,4 por ciento). A nivel de productos, a Chile fueron enviados minerales de molibdeno y sus concentrados (39,4 por ciento), a Estados Unidos de América filetes de pescado fresco o congelado (90,4 por ciento), a Brasil aceitunas preparadas o conservadas (54,2 por ciento) y a China minerales de molibdeno y sus concentrados (40,5 por ciento).
- A nivel de los principales productos, la estructura de las exportaciones registró a minerales de molibdeno y sus concentrados con la mayor participación (28,6 por ciento), siendo sus



principales mercados de destino Chile, Países Bajos y Corea del Sur; seguido de filetes de pescado fresco o congelado (13,5 por ciento) y aceitunas preparadas o conservadas (6,8 por ciento).

**CUADRO Nº 5**  
**TACNA: EXPORTACIONES POR GRUPO DE PRODUCTOS 1/**  
(Valor FOB en millones de US\$)

TIPO	Junio			Enero - Junio		
	2015	2016	Var. %	2015	2016	Var. %
<b>PRODUCTOS TRADICIONALES</b>	<b>18,4</b>	<b>1,2</b>	<b>-93,2</b>	<b>121,1</b>	<b>22,2</b>	<b>-81,7</b>
Pesqueros	0,0	0,0	-	0,0	0,0	-
Agrícolas	0,0	0,0	-	0,0	0,0	-
Mineros	18,4	1,2	-93,2	121,1	22,2	-81,7
Petróleo y Derivados	0,0	0,0	-	0,0	0,0	-100,0
<b>PRODUCTOS NO TRADICIONALES</b>	<b>7,6</b>	<b>8,1</b>	<b>5,5</b>	<b>50,5</b>	<b>49,7</b>	<b>-1,5</b>
Agropecuario	3,4	2,5	-26,4	20,3	16,0	-21,2
Pesquero	1,5	2,0	33,3	14,9	19,6	31,6
Textiles	1,0	0,5	-54,8	4,4	3,4	-22,9
Maderas y papeles y sus derivados	0,7	0,4	-31,8	3,2	3,3	3,0
Químicos	0,4	0,2	-60,2	2,5	1,1	-54,8
Minerales no metálicos	0,1	0,1	-21,6	0,5	0,4	-17,3
Sidero-Metalúrgicos	0,0	0,0	-96,0	0,2	0,1	-62,2
Metal-mecánicos	0,4	2,3	518,2	3,4	5,2	51,0
Otros	0,2	0,1	-35,8	1,1	0,6	-42,8
<b>TOTAL EXPORTACIONES</b>	<b>26,1</b>	<b>9,3</b>	<b>-64,3</b>	<b>171,6</b>	<b>71,9</b>	<b>-58,1</b>

1/ Cifras preliminares.

Fuente: Superintendencia Nacional de Aduanas y de Administración Tributaria.

Elaboración: BCRP, Sucursal Arequipa, Departamento de Estudios Económicos.

### III. CRÉDITO Y DEPÓSITOS

#### 1. Crédito

- Los **créditos** en Tacna, al último día de junio registraron un saldo de S/ 1 854 millones, con una variación positiva de 6,4 por ciento, respecto a igual mes del año 2 015. El Banco de la Nación colocó el 3,2 por ciento y sus créditos se incrementaron 7,0 por ciento, por mayores créditos en moneda nacional; Agrobanco participó con el 1,0 por ciento y tuvo un aumento de 6,1 por ciento; la banca múltiple canalizó el 64,8 por ciento del crédito total y registró una variación positiva de 4,7 por ciento en el período analizado, por el incremento en sus colocaciones en moneda nacional, contrarrestadas con la caída en extranjera; las instituciones no bancarias que participaron con el 31,0 por ciento, incrementaron sus colocaciones 9,9 por ciento, por el aumento también de las correspondientes a moneda nacional. Los créditos estuvieron conformados en un 84,0 por ciento por moneda nacional, los que tuvieron un aumento de 14,1 por ciento en el período interanual; mientras que los créditos en moneda extranjera conformaron el 16,0 por ciento y se contrajeron 21,7 por ciento en sus saldos; en el período comparativo la conformación fue de 78,3 por ciento en moneda nacional y 21,7 por ciento en moneda extranjera.

**CUADRO N° 6**  
**TACNA: CREDITO DIRECTO**  
(Saldos en millones de soles)

	Estructura % Jun-16	Junio		Var.% Nominal Jun-16 / Jun-15
		2015	2016	
<b>Banco de la Nación</b>	<b>3,2</b>	<b>55</b>	<b>59</b>	<b>7,0</b>
<b>Agrobanco</b>	<b>1,0</b>	<b>17</b>	<b>18</b>	<b>6,1</b>
<b>Banca Múltiple</b>	<b>64,8</b>	<b>1 148</b>	<b>1 202</b>	<b>4,7</b>
<b>Instituciones No Bancarias</b>	<b>31,0</b>	<b>523</b>	<b>575</b>	<b>9,9</b>
Financieras	8,6	138	159	15,5
Cajas Municipales	22,4	385	415	7,8
Cajas Rurales	0,0	0	0	-
Edpymes	0,0	0	0	169,2
Arrendamiento Financiero	0,0	0	0	-
<b>TOTAL</b>	<b>100,0</b>	<b>1 744</b>	<b>1 854</b>	<b>6,4</b>
<b>Empresas 1/</b>	<b>66,0</b>	<b>1 166</b>	<b>1 224</b>	<b>4,9</b>
<b>Personas</b>	<b>34,0</b>	<b>577</b>	<b>630</b>	<b>9,2</b>
Consumo	26,1	432	484	12,0
Hipotecario	7,9	145	146	1,0
MN	84,0	1 366	1 558	14,1
ME	16,0	378	296	-21,7
ME (Mill. US\$)		119	90	-24,3

1/ Ajuste en Créditos a Empresas

2/ Debido al redondeo de los datos parciales, los totales pueden diferir de la suma de las partes

Fuente: SBS y AFP

- Por tipo de crédito, las mayores colocaciones correspondieron a créditos a empresas, con una participación del 66,0 por ciento, las que tuvieron un aumento de 4,9 por ciento; los créditos a personas representaron el 34,0 por ciento y crecieron 9,2 por ciento, al interior de ellos los créditos de consumo tuvieron un aumento de 12,0 por ciento, mientras que los hipotecarios lo hicieron en 1,0 por ciento

**GRAFICO N° 3**  
**TACNA: VARIACIÓN DEL CREDITO DIRECTO**  
(Variación % respecto a similar mes del año anterior)

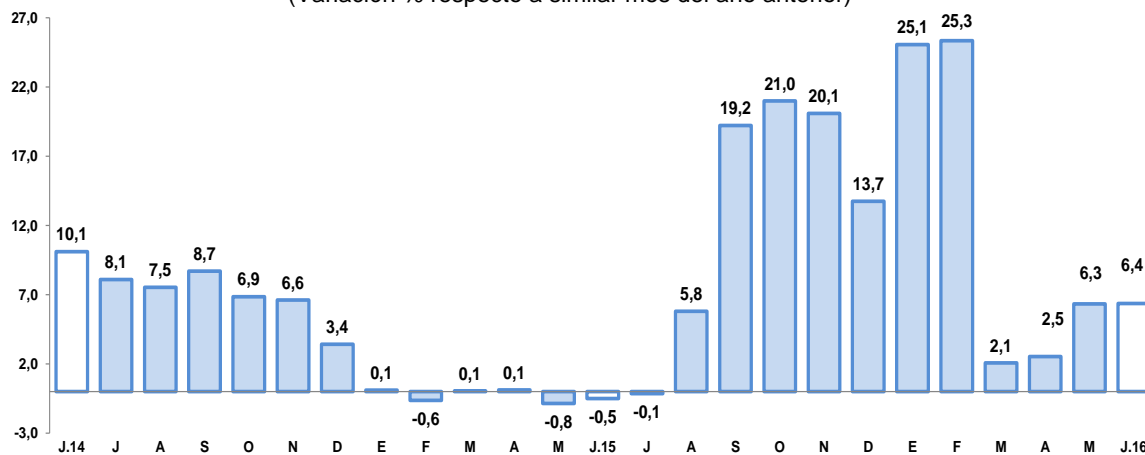

Fuente: Superintendencia de Banca, Seguros y AFP.

- La **tasa de morosidad** registrada en el mes de mayo fue de 5,6 por ciento, con una disminución de 0,4 puntos en comparación a la registrada en igual mes del año anterior, correspondiendo las tasas más elevadas a Agrobanco (11,7 por ciento), Edpymes (14,4 por ciento) y a las Cajas Municipales de Ahorro y Crédito (7,7 por ciento).

**GRAFICO N° 4**  
**TACNA: TASA DE MOROSIDAD 1/2/**  
(Porcentajes)

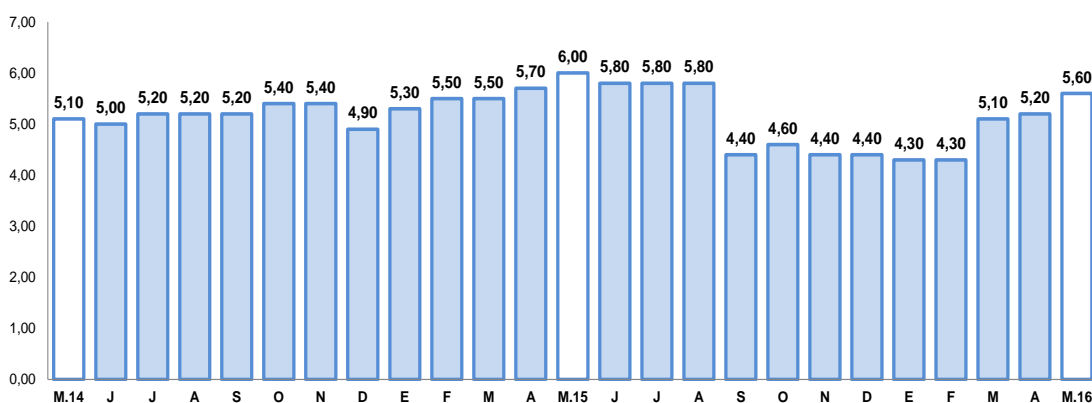

1/ Preliminar.

2/ Morosidad = (créditos vencidos + créditos en cobranza judicial) / colocaciones brutas.

## 2. Depósitos

- Los **depósitos** al último día del mes tuvieron un saldo de S/ 1 500 millones, superior en 2,1 por ciento respecto a igual mes del año anterior; el Banco de la Nación captó el 18,0 por ciento del total del sistema y sus saldos tuvieron una disminución de 15,9 por ciento, al caer sus captaciones en la modalidad vista moneda nacional; la banca múltiple captó el 56,0 por ciento y sus saldos crecieron 8,4 por ciento, debido a mayores captaciones en la modalidad a plazo en moneda nacional y en ahorros en moneda nacional y extranjera; las empresas no bancarias, cuya participación fue de 26,0 por ciento, mostraron una variación positiva de 4,3 por ciento, determinada por mayores saldos en la modalidad a plazo en moneda nacional y ahorros en ambas monedas. Los depósitos y obligaciones estuvieron conformados en un 69,0 por ciento por moneda nacional, cuyos saldos fueron mayores en 1,0 por ciento; el 31,0 por ciento restante estuvo conformado por moneda extranjera y sus saldos fueron superiores en 4,5.
- Por modalidad de captación, los mayores saldos correspondieron a depósitos en ahorros con una participación de 44,1 por ciento; seguidos de los depósitos a plazo con el 34,5 por ciento y los depósitos a la vista con el 21,4 por ciento; los depósitos en ahorros registraron un crecimiento de 21,6 por ciento, los depósitos a plazo de 1,2 por ciento, mientras que los depósitos a la vista disminuyeron en 22,5 por ciento.

**CUADRO N° 7**  
**TACNA: DEPÓSITOS**  
(Saldos en millones de soles)

	Estructura % Jun-16	Junio		Var.% Nominal Jun-16 / Jun-15
		2015	2016	
<b>Banco de la Nación</b>	<b>18,0</b>	<b>321</b>	<b>270</b>	<b>-15,9</b>
<b>Banca Múltiple</b>	<b>56,0</b>	<b>775</b>	<b>840</b>	<b>8,4</b>
<b>Instituciones No Bancarias</b>	<b>26,0</b>	<b>375</b>	<b>391</b>	<b>4,3</b>
Financieras	1,1	16	17	5,6
Cajas Municipales	24,9	358	374	4,2
Cajas Rurales	0,0	0	0	-
<b>TOTAL</b>	<b>100,0</b>	<b>1 470</b>	<b>1 500</b>	<b>2,1</b>
Vista	21,4	414	321	-22,5
Ahorro	44,1	545	662	21,6
Aplazo	34,5	511	517	1,2
MN	69,0	1 025	1 035	1,0
ME	31,0	445	466	4,5
ME (Mill. US\$)	9,4	140	142	1,0

1/ Debido al redondeo de los datos parciales, los totales pueden diferir de la suma de las partes  
Fuente: SBS y AFP

**GRAFICO N° 5**  
**TACNA: VARIACIÓN DE LOS DEPÓSITOS**  
(Variación % respecto a similar mes del año anterior)

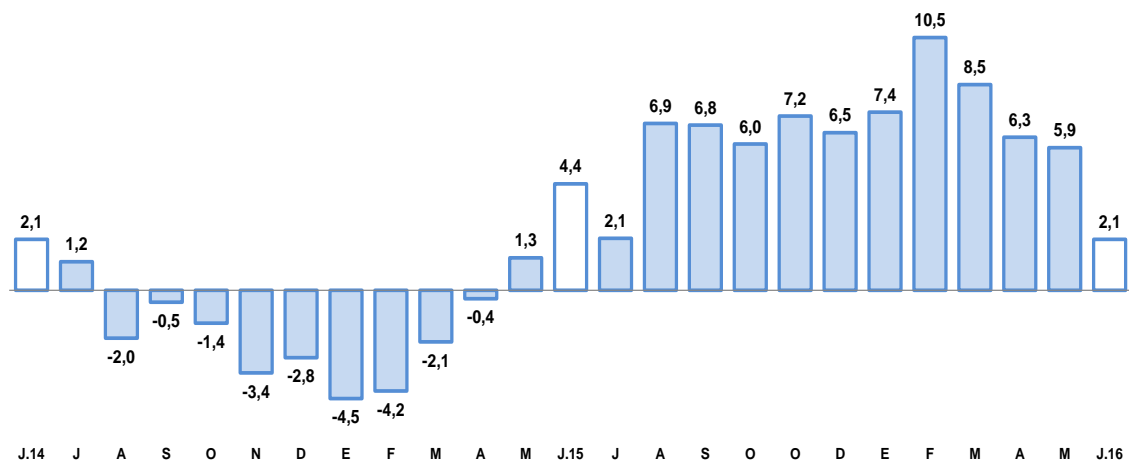

1/ Comprende Banco de la Nación, banca múltiple, cajas municipales, cajas rurales y financieras.  
Fuente: Superintendencia de Banca, Seguros y AFP.

- El ratio colocaciones/depósitos en Tacna en el mes de junio fue de 1,24 superior al registrado en igual mes del año 2 015 en que fue de 1,19.

#### IV. EJECUCION DEL PRESUPUESTO DE GASTOS DEL GOBIERNO GENERAL

##### 1. Ejecución del Gasto corriente no financiero



- El **gasto corriente** en el mes fue de S/ 78 millones, habiéndose incrementado 12,3 por ciento frente al período comparativo, debido al aumento en los gastos del Gobierno Nacional y los gobiernos locales; a nivel de rubros, estuvo determinado por el mayor gasto en remuneraciones.
- En el transcurso del año el gasto corriente sumó S/ 482 millones con una expansión de 27,5 por ciento, respecto a similar período del año anterior, al aumentar el gasto en los tres niveles de gobierno, debido principalmente por mayor ejecución en los rubros de bienes, servicios y remuneraciones.

**CUADRO N° 8**  
**TACNA: EJECUCION DEL GASTO CORRIENTE NO FINANCIERO 1/2**  
(Miles de soles)

	Junio			Enero-Junio		
	2015	2016	Var.%real	2015	2016	Var.%real
Gobierno Nacional	25	35	35,0	142	232	56,7
Gobierno Regional	26	26	-6,1	145	161	7,1
Gobiernos locales	15	17	7,0	77	90	11,8
<b>Total</b>	<b>67</b>	<b>78</b>	<b>12,3</b>	<b>364</b>	<b>482</b>	<b>27,5</b>

1/ Información actualizada al 30 de junio de 2016.

2/ Comprende el gasto en remuneraciones, bienes y servicios y pensiones.

Fuente: Ministerio de Economía y Finanzas.

Elaboración: BCRP, Sucursal Arequipa. Departamento de Estudios Económicos.

## 2. Ejecución del Gasto de Capital

- El **gasto de capital**, alcanzó la suma de S/ 27 millones, con una evolución positiva de 28,6 por ciento respecto a similar mes del año anterior, al haberse ejecutado mayores gastos principalmente en el Gobierno Nacional y en menor medida en los gobiernos locales.
- El gasto acumulado en el primer semestre fue de S/ 264 millones, con un aumento de 153,3 por ciento, debido también a mayores gastos en los gobiernos nacional y locales, ya que en el Gobierno Regional el gasto mostró contracción.

**CUADRO N° 9**  
**TACNA: EJECUCION DEL GASTO DE CAPITAL 1/ 2/**  
(Millones de soles)

	Junio			Enero-Junio		
	2015	2016	Var.%real	2015	2016	Var.%real
Gobierno Nacional	4	11	148,7	17	128	605,0
Gobierno Regional	8	4	-47,6	21	20	-11,2
Gobiernos locales	8	12	38,1	62	116	82,3
<b>Total</b>	<b>20</b>	<b>27</b>	<b>28,6</b>	<b>100</b>	<b>264</b>	<b>153,3</b>

1/ Información actualizada al 30 de junio de 2016.

2/ Comprende la adquisición de activos no financieros

Fuente: Ministerio de Economía y Finanzas.

Elaboración: BCRP, Sucursal Arequipa. Departamento de Estudios Económicos.

- La **inversión** en el mes alcanzó S/ 27 millones y creció 27,0 por ciento respecto a junio del 2015, debido a la mayor inversión efectuada por el Gobierno Nacional y los gobiernos locales, mientras que el Gobierno Regional contrajo sus inversiones. En el transcurso del año la inversión alcanzó S/ 244 millones, con un aumento de 147,5 por ciento, por el significativo incremento de la inversión en el Gobierno Nacional y en menor medida en los locales.

- El avance de la inversión pública, fue de 35,0 por ciento del PIM; correspondiendo un avance en el Gobierno Nacional de 33,8 por ciento, en el Gobierno Regional de 13,8 por ciento y en los gobiernos locales el avance representó el 49,8 por ciento.

**GRÁFICO Nº 6**  
**TACNA: VARIACIÓN DE LA INVERSIÓN PÚBLICA**  
(Variación % real)

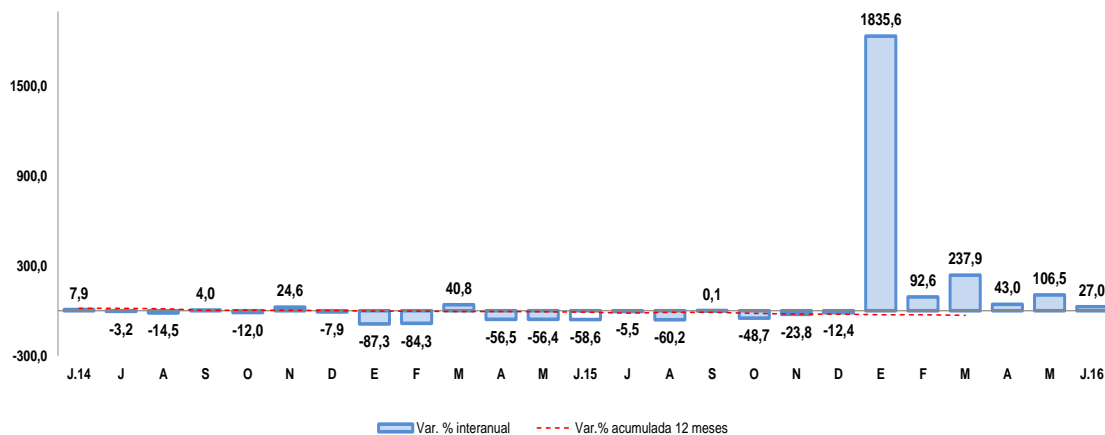

Fuente: Ministerio de Economía y Finanzas.

- Los principales proyectos ejecutados por el Gobierno Nacional fueron: “Integración Vial Tacna- La Paz” con una inversión de S/ 3,8 millones; “Adecuación y Mejoramiento de Infraestructura y Equipamiento en la Institución Educativa Francisco Bolognesi”, con S/ 1,4 millones; “Mejoramiento de la Infraestructura de Riego en la Sección Canterío del Centro Poblado de Totorá, Distrito Candarave” con S/ 1,4 millones y “Mejoramiento del Servicio de Agua del Sistema de Conducción y Almacenamiento de Riego del Sector Estanque Antiguo en el Anexo de Yucamani, Distrito de Candarave”, cuya inversión fue de S/ 1,4 millones.
- En el Gobierno Regional se ejecutó: “Construcción y Mejoramiento de Infraestructura Deportiva Recreacional del Complejo Los Granados en el Distrito de Tacna”, con un gasto devengado de S/ 341 mil; “Mejoramiento de los Servicios Educativos de la I.E. Inicial 449 de la Junta Vecinal Jorge Basadre Grohmann- Habitac, Distrito de Tacna”, con S/ 270 mil; “Mejoramiento y Ampliación de la Provisión de Agua para Desarrollo Agrícola en el Valle de Tacna- Vilavilani II- Fase I, con S/ 201 mil y “Mejoramiento de los Servicios de Salud, Puesto de Salud Coracorani, Distrito de Tarata”, con una inversión de S/ 191 mil.
- En gobiernos locales se ejecutaron: “Mejoramiento del Servicio de Almacenamiento y Regulación de Agua Potable para Villa Locumba, Alto Locumba y Piñapa, Distrito de Locumba”, con una inversión de S/ 837 mil; “Mejoramiento del Servicio de Transitabilidad Vehicular de Acceso a la Playa Arena Blanca, Distrito de Ite” con S/ 611 mil; “Mejoramiento del Servicio de Agua de Sistema de Canales de Riego en los Sectores de Vilalaca y Borogueña, Distrito de Ilabaya”, con S/ 491 mil; “Construcción de Puentes Peatonales en el Río Ilabaya y Locumba, Distrito de Ilabaya”, con una inversión de S/ 313 mil y “Mejoramiento de la Avenida Gregorio Albarracín entre la Avenida Ecológica y la Avenida Sldo. Estanislao Condor del Distrito de Coronel Gregorio Albarracín Lanchipa”, con una inversión de S/ 301 mil.

**V. ANEXOS**



ANEXO 1

TACNA: PRODUCCIÓN AGROPECUARIA 1/  
(Toneladas métricas)

PRODUCTOS	2016													
	JUN	JUL	AGO	SET	OCT	NOV	DIC	ENE	FEB	MAR	ABR	MAY	JUN	
<b>AGRICOLA</b>														<b>AGRICOLA</b>
Cebolla	2 252	691	741	668	521	700	464	706	1 074	1 755	4 787	4 715	319	Cebolla
Olivo	11 160	1 623	0	0	0	0	0	0	0	4 210	10 675	8 708	2 615	Olivo
Orégano	390	218	90	219	228	1 844	1 290	262	212	158	2 382	2 351	298	Orégano
Sandia	0	0	0	350	3 600	1 044	1 308	1 529	1 911	1 012	66	0	0	Sandia
Alfalfa	22 234	21 460	21 009	25 291	25 771	23 805	22 857	21 328	19 991	24 016	24 405	25 305	23 034	Alfalfa
Aji	319	18	0	0	0	16	151	647	1 292	2 637	2 418	418	1 159	Aji
Maiz amiláceo	413	138	14	0	28	0	0	13	3	9	43	550	234	Maiz amiláceo
Maiz chala	11 423	12 892	11 772	12 290	12 267	10 033	8 981	9 327	9 457	11 491	11 563	8 933	8 720	Maiz chala
Maiz choclo	126	80	156	288	165	106	105	88	292	284	321	19	22	Maiz choclo
Papa	124	291	455	752	102	74	124	819	1 256	2 284	287	0	18	Papa
Pimiento	197	83	130	147	224	169	111	194	0	261	308	214	80	Pimiento
Tomate	265	420	440	465	516	271	411	631	876	903	969	529	529	Tomate
Vid	0	0	0	0	0	0	0	224	1 690	2 908	40	0	0	Vid
Zapallo	304	240	214	549	5 454	1 312	274	709	866	232	236	309	0	Zapallo
<b>Otros Agrícolas</b>														<b>Otros Agrícolas</b>
Frijol vainita	0	169	1 518	240	249	12	0	0	0	0	0	0	0	Frijol vainita
Brócoli	94	94	110	111	114	123	154	149	175	86	91	17	48	Brócoli
Col o Repollo	96	112	139	100	136	121	157	156	183	106	79	18	50	Col o Repollo
Lechuga	132	157	175	159	156	226	214	215	161	117	66	18	67	Lechuga
Pepinillo	94	88	119	88	72	120	182	105	78	121	23	74	42	Pepinillo
<b>PECUARIO</b>														<b>PECUARIO</b>
Carne de ave	1 369	1 384	1 342	1 342	1 319	1 373	1 578	1 437	1 383	1 418	1 484	1 427	1 445	Carne de ave
Carne de porcino	201	207	206	215	219	222	233	195	205	197	198	198	202	Carne de porcino
Carne de vacuno	89	92	90	93	95	96	98	70	73	79	78	80	84	Carne de vacuno
Huevo	217	206	204	206	207	207	213	228	224	227	240	238	242	Huevo
Leche	1 944	1 981	1 990	1 944	2 006	1 959	2 006	1 896	1 803	1 925	1 884	1 916	1 864	Leche
<b>Otros Pecuarios</b>														<b>Otros Pecuarios</b>
Carne de alpaca	15	16	14	14	14	15	18	12	12	14	13	14	15	Carne de alpaca
Carne de llama	12	11	11	11	11	11	13	9	9	9	10	11	12	Carne de llama
Carne de caprino	6	6	7	6	6	6	7	5	5	5	5	6	6	Carne de caprino
Carne de ovino	15	15	15	15	15	16	18	12	14	14	14	15	15	Carne de ovino

1/ Cifras Preliminares

Fuente: Gerencia Regional de Agricultura y Riego-Tacna

Elaboración: BCRP - Sucursal Arequipa. Departamento de Estudios Económicos.



**ANEXO 2**

**TACNA: PRODUCCION MINERA 1/**

	2015							2016						
	JUN	JUL	AGO	SET	OCT	NOV	DIC	ENE	FEB	MAR	ABR	MAY	JUN	
<b>MINERIA METÁLICA</b>														<b>MINERIA METÁLICA</b>
Cobre (TMF)	12 230	11 943	12 652	10 156	11 909	10 575	11 357	11 900	10 879	12 236	12 185	10 480	11 227	Cobre (TMF)
Oro (KGF)	320	347	372	345	360	364	129	540	252	270	292	285	300	Oro (KGF)
Plata (KGF)	4 757	4 784	4 820	4 040	4 507	4 109	4 235	4 940	3 881	4 856	4 590	3 671	4 076	Plata (KGF)
Molibdeno (TMF)	710	763	565	608	620	633	599	703	487	556	693	404	419	Molibdeno (TMF)

1/ Cifras Preliminares

Fuente: Ministerio de Energía y Minas.

Elaboración: BCRP - Sucursal Arequipa. Departamento de Estudios Económicos.



## ANEXO 3

TACNA: EXPORTACIONES POR TIPO DE PRODUCTO 1/  
(Valor FOB - Millones de US\$)

TIPO	2015							2016						
	JUN	JUL	AGO	SEP	OCT	NOV	DIC	ENE	FEB	MAR	ABR	MAY	JUN	
<b>PRODUCTOS TRADICIONALES</b>	<b>18,4</b>	<b>10,6</b>	<b>9,2</b>	<b>3,1</b>	<b>5,2</b>	<b>2,0</b>	<b>0,7</b>	<b>8,6</b>	<b>3,3</b>	<b>1,7</b>	<b>5,3</b>	<b>2,1</b>	<b>1,2</b>	<b>PRODUCTOS TRADICIONALES</b>
Agropecuario	0,0	0,0	0,0	0,0	0,0	0,0	0,0	0,0	0,0	0,0	0,0	0,0	0,0	Agropecuario
Pesquero	0,0	0,0	0,0	0,0	0,0	0,0	0,0	0,0	0,0	0,0	0,0	0,0	0,0	Pesquero
Minero	18,4	10,6	9,2	3,1	5,2	2,0	0,7	8,6	3,3	1,7	5,3	2,1	1,2	Minero
Petroleo y Derivados	0,0	0,0	0,0	0,0	0,0	0,0	0,0	0,0	0,0	0,0	0,0	0,0	0,0	Petroleo y Derivados
<b>PRODUCTOS NO TRADICIONALES</b>	<b>7,6</b>	<b>8,9</b>	<b>6,8</b>	<b>8,6</b>	<b>9,1</b>	<b>10,3</b>	<b>14,6</b>	<b>7,6</b>	<b>9,0</b>	<b>10,8</b>	<b>7,5</b>	<b>6,7</b>	<b>8,1</b>	<b>PRODUCTOS NO TRADICIONALES</b>
Agropecuario	3,4	3,8	3,4	3,0	2,8	3,2	3,3	2,2	2,5	2,9	2,9	3,1	2,5	Agropecuario
Textiles	1,0	0,7	0,6	1,0	0,9	0,9	0,8	0,3	0,3	0,6	0,9	0,7	0,5	Textiles
Pesquero	1,5	1,4	1,4	2,5	2,5	1,8	3,4	4,1	5,1	4,5	2,6	1,3	2,0	Pesquero
Maderas y papeles	0,7	0,6	0,5	0,6	0,5	0,6	0,5	0,6	0,5	0,6	0,6	0,6	0,4	Maderas y papeles
Quimico	0,4	0,3	0,1	0,7	0,4	0,6	0,3	0,2	0,2	0,1	0,2	0,3	0,2	Quimico
Mineral no Metálico	0,1	0,1	0,1	0,1	0,1	0,1	0,1	0,1	0,1	0,1	0,1	0,1	0,1	Mineral no Metálico
Siderurgico	0,0	0,0	0,0	0,0	0,0	0,0	0,0	0,0	0,0	0,0	0,1	0,0	0,0	Siderurgico
Metal Mecánico	0,4	1,7	0,5	0,5	1,7	2,9	6,0	0,0	0,2	1,9	0,3	0,4	2,3	Metal Mecánico
Otros	0,2	0,2	0,2	0,2	0,1	0,2	0,1	0,1	0,0	0,1	0,0	0,2	0,1	Otros
<b>EXPORTACIONES FOB</b>	<b>26,1</b>	<b>19,5</b>	<b>16,0</b>	<b>11,7</b>	<b>14,3</b>	<b>12,3</b>	<b>15,3</b>	<b>16,2</b>	<b>12,3</b>	<b>12,5</b>	<b>12,8</b>	<b>8,8</b>	<b>9,3</b>	<b>EXPORTACIONES FOB</b>

1/ Cifras Preliminares

Fuente: SUNAT.

Elaboración: BCRP - Sucursal Arequipa. Departamento de Estudios Económicos.

ANEXO 4

**TACNA: ESTRUCTURA DE EXPORTACIONES POR PRINCIPALES PAÍSES DE DESTINO**  
(Valor FOB - Millones de US\$)

País	Principales Productos	% del Total	Valor FOB acumulado	Estructura % por país
<b>Chile</b>		<b>40,1</b>	<b>28,8</b>	<b>100,0%</b>
	Minerales de molibdeno y sus concentrados		11,3	39,4%
	Automoviles para mas de 16 personas		4,4	15,2%
	Aceitunas		2,7	9,3%
	Otros		10,4	36,1%
<b>Estados Unidos</b>		<b>14,9</b>	<b>10,7</b>	<b>100,0%</b>
	Filetes de Pescado fresco o congelado		9,7	90,4%
	Filetes y demás carne de pescado, frescos, refrigerados.		0,6	5,3%
	Otros		0,5	4,3%
<b>Brasil</b>		<b>9,9</b>	<b>7,1</b>	<b>100,0%</b>
	Aceitunas preparadas o conservadas, sin congelar		3,8	54,2%
	Orégano fresco o seco		2,1	30,0%
	Otros		1,1	15,8%
<b>RP China</b>		<b>7,4</b>	<b>5,3</b>	<b>100,0%</b>
	Minerales de molibdeno y sus concentrados		2,2	40,5%
	Higados, huevas y lechas		1,2	22,3%
	Otros		2,0	37,2%
<b>Países Bajos</b>		<b>6,6</b>	<b>4,8</b>	<b>100,0%</b>
	Minerales de molibdeno y sus concentrados		4,7	97,4%
	Higados, Huevas y lechas secos o ahumados		0,1	1,7%
	Otros		0,0	0,9%
<b>Japón</b>		<b>4,8</b>	<b>3,4</b>	<b>100,0%</b>
	Higados, Huevas y lechas secos o ahumados		3,3	95,8%
	Otros		0,1	4,2%
<b>Corea del Sur</b>		<b>3,9</b>	<b>2,8</b>	<b>100,0%</b>
	Minerales de molibdeno y sus concentrados		2,4	85,5%
	Otros		0,4	14,5%
<b>Zonas Francas del Perú</b>		<b>3,2</b>	<b>2,3</b>	<b>100,0%</b>
	Orégano fresco o seco		0,8	36,0%
	Otros		1,5	64,0%
<b>Otros</b>		<b>9,2</b>	<b>6,6</b>	
<b>TOTAL</b>		<b>100,0</b>	<b>71,9</b>	

Fuente: SUNAT

Elaboración: BCRP - Sucursal Arequipa. Departamento de Estudios Económicos.



ANEXO 5

TACNA: ESTRUCTURA DE EXPORTACIONES POR PRINCIPALES PRODUCTOS  
(Valor FOB - Millones de US\$)

Producto	Principales Países	% del Total	Valor FOB acumulado	Estructura % por país
<b>Minerales de molibdeno y sus concentrados</b>		<b>28,6</b>	<b>20,6</b>	<b>100,0%</b>
	Chile		11,3	55,2%
	Países Bajos		4,7	22,6%
	Corea del Sur		2,4	11,7%
	Otros		2,2	10,5%
<b>Filetes de Pescado fresco o congelado</b>		<b>13,5</b>	<b>9,7</b>	<b>100,0%</b>
	Estados Unidos		9,7	100,0%
	Otros		0,0	0,0%
<b>Aceitunas preparadas o conservadas, sin congelar</b>		<b>6,8</b>	<b>4,9</b>	<b>100,0%</b>
	Brasil		3,8	78,3%
	Chile		0,4	9,1%
	Otros		0,6	12,6%
<b>Orégano fresco o seco</b>		<b>6,4</b>	<b>4,6</b>	<b>100,0%</b>
	Brasil		2,1	46,5%
	España		0,8	18,2%
	Otros		1,6	35,3%
<b>Automoviles para mas de 16 personas</b>		<b>6,1</b>	<b>4,4</b>	<b>100,0%</b>
	Chile		4,4	100,0%
	Otros		0,0	0,0%
<b>Higados, Huevas y lechas secos o ahumados</b>		<b>4,9</b>	<b>3,5</b>	<b>100,0%</b>
	Japon		3,3	93,2%
	RP China		0,2	4,5%
	Otros		0,1	2,3%
<b>Aceitunas</b>		<b>4,2</b>	<b>3,0</b>	<b>100,0%</b>
	Chile		2,7	88,3%
	Otros		0,4	11,7%
<b>Papel Higienico</b>		<b>3,6</b>	<b>2,6</b>	<b>100,0%</b>
	Chile		1,8	69,3%
	Otros		0,8	30,7%
<b>Otros</b>		<b>26,0</b>	<b>18,7</b>	
<b>TOTAL</b>		<b>100,0</b>	<b>71,9</b>	

Fuente: SUNAT

Elaboración: BCRP - Sucursal Arequipa. Departamento de Estudios Económicos.

ANEXO 6

TACNA: IMPORTACIONES 1/  
(Valor FOB - Millones de US\$)

	2015							2016						
	JUN	JUL	AGO	SEP	OCT	NOV	DIC	ENE	FEB	MAR	ABR	MAY	JUN	
<b>I. BIENES DE CONSUMO</b>	<b>22,3</b>	<b>21,7</b>	<b>23,9</b>	<b>20,0</b>	<b>21,3</b>	<b>22,3</b>	<b>19,8</b>	<b>17,8</b>	<b>17,1</b>	<b>17,9</b>	<b>19,6</b>	<b>18,7</b>	<b>14,0</b>	<b>I. BIENES DE CONSUMO</b>
Bienes de Consumo no Duradero	19,9	19,1	21,2	17,3	18,7	19,9	16,9	14,5	14,9	15,6	17,4	16,3	12,9	Bienes de Consumo no Duradero
Bienes de Consumo Duradero	2,4	2,6	2,7	2,7	2,6	2,5	2,9	3,2	2,2	2,3	2,2	2,4	1,1	Bienes de Consumo Duradero
<b>II. INSUMOS</b>	<b>6,6</b>	<b>4,3</b>	<b>5,3</b>	<b>4,6</b>	<b>5,0</b>	<b>4,6</b>	<b>4,0</b>	<b>3,6</b>	<b>4,1</b>	<b>4,0</b>	<b>5,0</b>	<b>3,8</b>	<b>2,6</b>	<b>II. INSUMOS</b>
Combustibles, Lubricantes y Conexos	0,2	0,1	0,0	0,2	0,1	0,0	0,1	0,1	0,0	0,1	0,0	0,1	0,0	Combustibles, Lubricantes y Conexos
Materias Primas para la Agricultura	0,7	0,2	0,4	0,2	0,0	0,3	0,4	0,6	0,4	0,6	0,6	0,1	0,0	Materias Primas para la Agricultura
Materias Primas para la Industria	5,8	3,9	4,8	4,2	4,9	4,3	3,5	2,9	3,7	3,3	4,3	3,6	2,5	Materias Primas para la Industria
<b>III. BIENES DE CAPITAL Y MATERIALES DE CONSTRUCCIÓN</b>	<b>36,4</b>	<b>57,9</b>	<b>35,3</b>	<b>28,8</b>	<b>27,6</b>	<b>17,2</b>	<b>26,8</b>	<b>18,8</b>	<b>17,4</b>	<b>18,7</b>	<b>28,2</b>	<b>22,3</b>	<b>17,7</b>	<b>III. BIENES DE CAPITAL Y MATERIALES DE CONSTRUCCIÓN</b>
Materiales de Construcción	7,3	4,7	1,0	1,4	1,0	1,0	1,0	1,0	0,7	0,9	0,8	1,0	0,5	Materiales de Construcción
Bienes de Capital para la Agricultura	0,1	0,2	0,1	0,3	0,1	0,2	0,2	0,0	0,2	0,1	0,1	0,2	0,0	Bienes de Capital para la Agricultura
Bienes de Capital para la Industria	4,1	3,3	6,3	6,7	3,2	3,4	5,7	5,6	3,7	3,4	3,1	4,3	1,3	Bienes de Capital para la Industria
Equipos de Transporte	24,9	49,8	27,9	20,4	23,2	12,7	19,9	12,2	12,8	14,3	24,3	16,8	15,9	Equipos de Transporte
<b>TOTAL</b>	<b>65,3</b>	<b>83,9</b>	<b>64,5</b>	<b>53,4</b>	<b>53,8</b>	<b>44,1</b>	<b>50,6</b>	<b>40,2</b>	<b>38,6</b>	<b>40,7</b>	<b>52,8</b>	<b>44,9</b>	<b>34,3</b>	<b>TOTAL</b>

1/ Cifras preliminares

Fuente: Superintendencia Nacional de Aduanas y de Administración Tributaria

Elaboración: BCRP - Sucursal Arequipa. Departamento de Estudios Económicos.



## ANEXO 7

**TACNA: ESTRUCTURA DE IMPORTACIONES POR PRINCIPALES PAÍSES DE DESTINO**  
(Valor FOB - Millones de US\$)

País	Principales Productos	% del Total	Valor FOB acumulado	Estructura % por país
<b>Chile</b>		<b>38,5</b>	<b>96,7</b>	<b>100,0%</b>
	Manzanas frescas		7,9	8,2%
	Los demás calzados que cubran el tobillo		3,2	3,3%
	Peras		3,2	3,3%
	Ropa de tocador de tejido con bucles		3,1	3,2%
	Otros		79,4	82,1%
<b>Reino Unido</b>		<b>20,7</b>	<b>52,1</b>	<b>100,0%</b>
	Tractores de carretera para semirremolques		22,9	43,9%
	Vehículos diesel para transporte de mercancías		21,6	41,4%
	Los demás Vehículos automóviles para transporte		6,2	11,8%
	Otros		1,5	2,9%
<b>Brasil</b>		<b>14,2</b>	<b>35,8</b>	<b>100,0%</b>
	Los demás Vehículos automóviles para transporte		11,7	32,6%
	Tractores de carretera para semirremolques		11,2	31,2%
	Vehículos diesel para transporte de mercancías		7,9	22,2%
	Camionetas pick-up ensambladas superior a 9,3 t		1,5	4,2%
	Otros		3,5	9,7%
<b>Singapur</b>		<b>7,3</b>	<b>18,4</b>	<b>100,0%</b>
	Los demás calzados con parte superior de materia textil		5,9	32,2%
	Los demás calzados que cubran el tobillo		4,2	22,8%
	Los demás calzados con plataforma de madera		2,5	13,8%
	Otros		5,7	31,2%
<b>Zonas Francas Del Perú</b>		<b>6,0</b>	<b>15,2</b>	<b>100,0%</b>
	Radiales		3,7	24,4%
	Ladrillos de construcción		3,6	23,4%
	Otros		7,9	52,2%
<b>Republica Popular De China</b>		<b>4,4</b>	<b>11,1</b>	<b>100,0%</b>
	Los demás Vehículos automóviles para transporte		1,5	13,2%
	Motocicletas y velocípedos con motor de émbolo > 50 cm3		1,4	12,8%
	Otros		8,2	73,9%
<b>Otros</b>		<b>8,8</b>	<b>22,0</b>	
<b>TOTAL</b>		<b>100,0</b>	<b>251,4</b>	

Fuente: SUNAT

Elaboración: BCRP - Sucursal Arequipa. Departamento de Estudios Económicos.

ANEXO 8

TACNA: ESTRUCTURA DE IMPORTACIONES POR PRINCIPALES PRODUCTOS  
(Valor FOB - Millones de US\$)

Producto	Principales Países	% del Total	Valor FOB acumulado	Estructura % por país
<b>Tractores de carretera para semirremolques</b>		<b>13,5</b>	<b>34,1</b>	<b>100,0%</b>
	Reino Unido		22,9	67,2%
	Brasil		11,2	32,8%
	Otros		0,0	0,0%
<b>Vehículos diesel para transporte de mercancías</b>		<b>11,9</b>	<b>29,8</b>	<b>100,0%</b>
	Reino Unido		21,6	72,3%
	Brasil		7,9	26,6%
	Otros		0,3	1,1%
<b>Los demás Vehículos automóviles para transporte</b>		<b>7,8</b>	<b>19,7</b>	<b>100,0%</b>
	Brasil		11,7	59,2%
	Reino Unido		6,2	31,2%
	Otros		1,9	9,5%
<b>Los demás calzados que cubran el tobillo</b>		<b>4,2</b>	<b>10,6</b>	<b>100,0%</b>
	Singapur		4,2	39,5%
	Chile		3,2	30,2%
	Otros		3,2	30,3%
<b>Los demás calzados con parte superior de materia textil</b>		<b>4,1</b>	<b>10,3</b>	<b>100,0%</b>
	Singapur		5,9	57,7%
	Chile		2,8	27,2%
	Otros		1,6	15,1%
<b>Manzanas frescas</b>		<b>3,1</b>	<b>7,9</b>	<b>100,0%</b>
	Chile		7,9	100,0%
	Otros		0,0	0,0%
<b>Los demás calzados con plataforma de madera</b>		<b>2,4</b>	<b>6,0</b>	<b>100,0%</b>
	Singapur		2,5	42,4%
	Hong Kong		1,2	20,3%
	Otros		2,2	37,3%
<b>Demás partes destinadas a las máquinas (grúas)</b>		<b>1,6</b>	<b>3,9</b>	<b>100,0%</b>
	Chile		2,5	63,8%
	Brasil		1,4	36,1%
	Otros		0,0	0,1%
<b>Otros</b>		<b>51,3</b>	<b>129,1</b>	
<b>TOTAL</b>		<b>100,0</b>	<b>251,4</b>	

Fuente: SUNAT

Elaboración: BCRP - Sucursal Arequipa. Departamento de Estudios Económicos.



**ANEXO 9**

**TACNA: INGRESOS CORRIENTES DEL GOBIERNO CENTRAL**  
(millones de soles)

	2015							2016						
	JUN	JUL	AGO	SET	OCT	NOV	DIC	ENE	FEB	MAR	ABR	MAY	JUN	
<b>I. INGRESOS TRIBUTARIOS</b>	<b>53</b>	<b>70</b>	<b>65</b>	<b>60</b>	<b>56</b>	<b>53</b>	<b>54</b>	<b>46</b>	<b>51</b>	<b>48</b>	<b>66</b>	<b>51</b>	<b>47</b>	<b>I. INGRESOS TRIBUTARIOS</b>
<b>1. Impuesto a los Ingresos</b>	<b>8</b>	<b>8</b>	<b>7</b>	<b>8</b>	<b>7</b>	<b>8</b>	<b>7</b>	<b>10</b>	<b>8</b>	<b>11</b>	<b>20</b>	<b>9</b>	<b>8</b>	<b>1. Impuesto a los Ingresos</b>
- Personas Naturales	2	2	2	2	2	2	2	3	2	2	2	2	3	- Personas Naturales
- Personas Jurídicas	5	5	5	5	5	6	5	6	6	7	7	6	5	- Personas Jurídicas
- Regularizaciones	1	1	0	1	0	0	0	1	0	2	10	1	0	- Regularizaciones
<b>2. Impuesto a la Importación</b>	<b>5</b>	<b>6</b>	<b>7</b>	<b>6</b>	<b>6</b>	<b>7</b>	<b>7</b>	<b>4</b>	<b>5</b>	<b>4</b>	<b>6</b>	<b>6</b>	<b>4</b>	<b>2. Impuesto a la Importación</b>
<b>3. Impuesto General a las Ventas</b>	<b>38</b>	<b>54</b>	<b>49</b>	<b>44</b>	<b>41</b>	<b>36</b>	<b>38</b>	<b>30</b>	<b>36</b>	<b>31</b>	<b>39</b>	<b>35</b>	<b>33</b>	<b>3. Impuesto General a las Ventas</b>
- Operaciones Internas	7	6	8	7	6	6	6	7	7	9	6	6	7	- Operaciones Internas
- Operaciones Externas	31	48	41	37	35	30	32	23	29	22	32	29	26	- Operaciones Externas
<b>4. Impuesto Selectivo al Consumo</b>	<b>0</b>	<b>0</b>	<b>0</b>	<b>0</b>	<b>0</b>	<b>0</b>	<b>0</b>	<b>0</b>	<b>0</b>	<b>0</b>	<b>0</b>	<b>0</b>	<b>0</b>	<b>4. Impuesto Selectivo al Consumo</b>
<b>5. Otros Ingresos Tributarios</b>	<b>2</b>	<b>2</b>	<b>2</b>	<b>2</b>	<b>2</b>	<b>2</b>	<b>2</b>	<b>2</b>	<b>2</b>	<b>2</b>	<b>2</b>	<b>2</b>	<b>2</b>	<b>5. Otros Ingresos Tributarios</b>
<b>II. INGR. NO TRIBUTARIOS</b>	<b>0</b>	<b>0</b>	<b>0</b>	<b>0</b>	<b>0</b>	<b>1</b>	<b>1</b>	<b>0</b>	<b>0</b>	<b>0</b>	<b>0</b>	<b>0</b>	<b>0</b>	<b>II. INGR. NO TRIBUTARIOS</b>
<b>INGRESOS CORRIENTES (I+II)</b>	<b>53</b>	<b>70</b>	<b>65</b>	<b>60</b>	<b>56</b>	<b>54</b>	<b>55</b>	<b>46</b>	<b>51</b>	<b>48</b>	<b>66</b>	<b>52</b>	<b>47</b>	<b>INGRESOS CORRIENTES (I+II)</b>

Fuente: SUNAT.

Elaboración: BCRP.Sucursal Arequipa. Departamento de Estudios Económicos



**ANEXO 10**

**TACNA: EJECUCIÓN DE GASTOS DEL GOBIERNO NACIONAL**  
(Millones de soles)

	2015							2016						
	JUN	JUL	AGO	SET	OCT	NOV	DIC	ENE	FEB	MAR	ABR	MAY	JUN	
<b>GASTOS NO FINANCIEROS</b>	<b>29</b>	<b>29</b>	<b>58</b>	<b>36</b>	<b>31</b>	<b>32</b>	<b>63</b>	<b>102</b>	<b>33</b>	<b>87</b>	<b>36</b>	<b>56</b>	<b>46</b>	<b>GASTOS NO FINANCIEROS</b>
<b>A. GASTOS CORRIENTES</b>	<b>25</b>	<b>26</b>	<b>56</b>	<b>30</b>	<b>29</b>	<b>29</b>	<b>41</b>	<b>70</b>	<b>32</b>	<b>32</b>	<b>32</b>	<b>31</b>	<b>35</b>	<b>A. GASTOS CORRIENTES</b>
1. Remuneraciones	13	14	45	18	18	19	21	20	19	20	20	20	23	1. Remuneraciones
2. Bienes y servicios	6	5	6	6	6	7	12	40	5	7	7	7	7	2. Bienes y servicios
3. Transferencias 1/	6	7	6	7	5	4	8	10	8	5	5	5	5	3. Transferencias 1/
<b>B. GASTOS DE CAPITAL</b>	<b>4</b>	<b>3</b>	<b>2</b>	<b>5</b>	<b>2</b>	<b>3</b>	<b>22</b>	<b>31</b>	<b>1</b>	<b>55</b>	<b>4</b>	<b>25</b>	<b>11</b>	<b>B. GASTOS DE CAPITAL</b>
1. Formación bruta de capital	4	3	2	3	2	3	21	31	1	52	4	9	11	1. Formación bruta de capital
2. Otros gastos de capital 2/	0	0	0	2	0	0	1	0	0	3	0	16	0	2. Otros gastos de capital 2/

1/ Incluye el pago de pensiones, donaciones, transferencias y otros gastos corrientes.

2/ Incluye donaciones y transferencias.

3/ Información actualizada al 30 de junio de 2016

Fuente: Ministerio de Economía y Finanzas

Elaboración: BCRP.Sucursal Arequipa. Departamento de Estudios Económicos



**ANEXO 11**

**TACNA: EJECUCIÓN DE GASTOS DEL GOBIERNO REGIONAL**  
(Millones de soles)

	2015							2016						
	JUN	JUL	AGO	SET	OCT	NOV	DIC	ENE	FEB	MAR	ABR	MAY	JUN	
<b>GASTOS NO FINANCIEROS</b>	<b>34</b>	<b>38</b>	<b>38</b>	<b>33</b>	<b>35</b>	<b>35</b>	<b>71</b>	<b>27</b>	<b>27</b>	<b>31</b>	<b>33</b>	<b>34</b>	<b>30</b>	<b>GASTOS NO FINANCIEROS</b>
<b>A. GASTOS CORRIENTES</b>	<b>26</b>	<b>32</b>	<b>30</b>	<b>25</b>	<b>27</b>	<b>29</b>	<b>47</b>	<b>26</b>	<b>25</b>	<b>27</b>	<b>27</b>	<b>30</b>	<b>26</b>	<b>A. GASTOS CORRIENTES</b>
1. Remuneraciones	17	20	17	15	17	17	23	19	17	17	17	17	18	1. Remuneraciones
2. Bienes y servicios	6	7	9	6	8	9	17	2	4	6	7	10	4	2. Bienes y servicios
3. Transferencias 1/	3	4	4	3	3	3	7	4	4	4	3	3	4	3. Transferencias 1/
<b>B. GASTOS DE CAPITAL</b>	<b>8</b>	<b>6</b>	<b>8</b>	<b>8</b>	<b>8</b>	<b>6</b>	<b>25</b>	<b>1</b>	<b>2</b>	<b>4</b>	<b>5</b>	<b>4</b>	<b>4</b>	<b>B. GASTOS DE CAPITAL</b>
1. Formación bruta de capital	8	6	7	8	7	6	25	1	2	3	5	4	4	1. Formación bruta de capital
2. Otros gastos de capital 2/	0	0	0	0	1	0	0	0	0	1	0	0	0	2. Otros gastos de capital 2/

1/ Incluye el pago de pensiones, donaciones, transferencias y otros gastos corrientes.

2/ Incluye donaciones y transferencias.

3/ Información actualizada al 30 de junio de 2016

Fuente: Ministerio de Economía y Finanzas

Elaboración: BCRP.Sucursal Arequipa. Departamento de Estudios Económicos

**ANEXO 12**

**TACNA: EJECUCIÓN DE GASTOS DE LOS GOBIERNOS LOCALES**  
(Millones de soles)

	2015							2016						
	JUN	JUL	AGO	SET	OCT	NOV	DIC	ENE	FEB	MAR	ABR	MAY	JUN	
<b>GASTOS NO FINANCIEROS</b>	<b>24</b>	<b>56</b>	<b>28</b>	<b>56</b>	<b>37</b>	<b>56</b>	<b>76</b>	<b>12</b>	<b>25</b>	<b>53</b>	<b>31</b>	<b>56</b>	<b>29</b>	<b>GASTOS NO FINANCIEROS</b>
<b>A. GASTOS CORRIENTES</b>	<b>15</b>	<b>20</b>	<b>17</b>	<b>16</b>	<b>18</b>	<b>16</b>	<b>29</b>	<b>8</b>	<b>15</b>	<b>16</b>	<b>17</b>	<b>16</b>	<b>17</b>	<b>A. GASTOS CORRIENTES</b>
1. Remuneraciones	5	6	5	4	5	5	7	5	6	4	5	5	6	1. Remuneraciones
2. Bienes y servicios	10	13	11	11	12	10	21	3	9	11	11	11	11	2. Bienes y servicios
3. Transferencias 1/	1	1	1	1	1	1	1	0	0	1	1	1	1	3. Transferencias 1/
<b>B. GASTOS DE CAPITAL</b>	<b>8</b>	<b>37</b>	<b>11</b>	<b>40</b>	<b>19</b>	<b>39</b>	<b>47</b>	<b>4</b>	<b>10</b>	<b>37</b>	<b>15</b>	<b>40</b>	<b>12</b>	<b>B. GASTOS DE CAPITAL</b>
1. Formación bruta de capital	8	37	11	40	19	39	47	4	10	37	15	40	12	1. Formación bruta de capital
2. Otros gastos de capital 2/	0	0	0	0	0	0	0	0	0	0	0	0	0	2. Otros gastos de capital 2/

1/ Incluye el pago de pensiones, donaciones, transferencias y otros gastos corrientes.

2/ Incluye donaciones y transferencias.

3/ Información actualizada al 30 de junio de 2016

Fuente: Ministerio de Economía y Finanzas

Elaboración: BCRP.Sucursal Arequipa. Departamento de Estudios Económicos



## ANEXO 13

TACNA: CRÉDITOS  
(Saldo en millones de soles)

ENTIDADES	2015							2016						
	JUN	JUL	AGO	SET	OCT	NOV	DIC	ENE	FEB	MAR	ABR	MAY	JUN	
<b>I. BANCO DE LA NACIÓN</b>	55	55	56	56	57	57	58	58	58	58	59	59	59	<b>I. BANCO DE LA NACIÓN</b>
<b>II. AGROBANCO</b>	17	17	17	18	18	18	19	19	19	18	18	18	18	<b>II. AGROBANCO</b>
<b>III. BANCA MÚLTIPLE</b>	1148	1149	1276	1511	1530	1542	1361	1513	1499	1125	1127	1174	1202	<b>III. BANCA MÚLTIPLE</b>
<b>IV. INSTIT. NO BANCARIAS</b>	523	523	529	536	544	551	557	556	564	568	571	577	575	<b>IV. INSTIT. NO BANCARIAS</b>
Empresas Financieras	138	139	140	142	146	150	152	154	156	158	159	159	159	Empresas Financieras
Cajas Municipales	385	383	389	394	398	401	404	402	408	410	412	417	415	Cajas Municipales
Edpymes	0	0	0	0	0	0	0	0	0	0	0	0	0	Edpymes
<b>TOTAL (I+II+III)</b>	<b>1743</b>	<b>1745</b>	<b>1879</b>	<b>2121</b>	<b>2150</b>	<b>2169</b>	<b>1994</b>	<b>2146</b>	<b>2141</b>	<b>1768</b>	<b>1775</b>	<b>1828</b>	<b>1854</b>	<b>TOTAL (I+II+III)</b>
Moneda Nacional	1365	1389	1438	1476	1501	1515	1532	1494	1486	1499	1516	1529	1558	Moneda Nacional
Moneda Extranjera	378	356	441	645	649	654	462	652	655	269	259	299	296	Moneda Extranjera

Fuente: Superintendencia de Banca, Seguros y AFP's

Elaboración: BCRP-Sucursal Arequipa. Departamento de Estudios Económicos

ANEXO 14

**TACNA: DEPÓSITOS**  
(Saldo en millones de soles)

ENTIDADES	2015							2016						
	JUN	JUL	AGO	SET	OCT	NOV	DIC	ENE	FEB	MAR	ABR	MAY	JUN	
<b>I. BANCO DE LA NACION</b>	321	312	289	287	275	273	275	277	277	273	267	271	270	<b>I. BANCO DE LA NACION</b>
<b>II. BANCA MÚLTIPLE</b>	775	735	801	797	797	818	844	794	849	891	863	844	840	<b>II. BANCA MÚLTIPLE</b>
<b>III. INSTIT. NO BANCARIAS</b>	374	374	371	371	366	366	369	372	385	380	382	393	391	<b>III. INST. NO BANCARIAS</b>
Empresas Financieras	16	16	15	16	16	16	17	17	17	16	16	17	17	Empresas Financieras
Cajas Municipales	358	358	356	355	350	350	352	355	368	364	365	376	374	Cajas Municipales
<b>TOTAL (I+II+III)</b>	<b>1470</b>	<b>1421</b>	<b>1462</b>	<b>1456</b>	<b>1438</b>	<b>1458</b>	<b>1487</b>	<b>1443</b>	<b>1511</b>	<b>1544</b>	<b>1511</b>	<b>1508</b>	<b>1500</b>	<b>TOTAL (I+II+III)</b>
Moneda Nacional	1025	997	1004	1009	1003	1010	1032	1003	1040	1069	1048	1028	1035	Moneda Nacional
Moneda Extranjera	445	424	458	446	434	448	455	440	471	475	463	480	465	Moneda Extranjera

Fuente: Superintendencia de Banca, Seguros y AFP's

Elaboración: BCRP-Sucursal Arequipa. Departamento de Estudios Económicos



**ANEXO 15**

**TACNA: TASA DE MOROSIDAD 1/  
(En Porcentajes)**

ENTIDADES	2015								2016					ENTIDADES FINANCIERAS
	MAY	JUN	JUL	AGO	SET	OCT	NOV	DIC	ENE	FEB	MAR	ABR	MAY	
<b>A. BANCO DE LA NACIÓN</b>	0,7	0,9	0,7	0,8	0,9	0,8	0,8	0,9	0,9	0,9	0,9	0,9	1,0	<b>A. BANCO DE LA NACIÓN</b>
<b>B. AGROBANCO</b>	16,7	15,6	15,2	15,1	15,5	14,7	15,0	13,9	14,4	14,4	11,5	12,5	11,7	<b>B. AGROBANCO</b>
<b>C. BANCA MÚLTIPLE</b>	5,0	5,0	5,0	4,2	3,2	3,6	3,3	3,5	3,3	3,3	4,2	4,3	5,0	<b>C. BANCA MÚLTIPLE</b>
<b>D. INSTIT. NO BANCARIAS</b>														<b>D. INSTIT. NO BANCARIAS</b>
Empresas Financieras	6,3	5,8	5,7	5,4	5,3	5,2	4,9	5,0	5,7	5,7	6,0	5,7	5,6	Empresas Financieras
Cajas Municipales	9,0	8,8	8,7	8,5	8,3	8,0	8,0	7,0	7,5	7,6	7,5	7,7	7,7	Cajas Municipales
Edpymes	8,5	11,0	9,9	10,2	6,6	4,4	3,9	3,2	2,4	4,9	8,3	9,5	14,4	Edpymes
<b>TOTAL</b>	<b>6,0</b>	<b>5,9</b>	<b>5,8</b>	<b>5,2</b>	<b>4,4</b>	<b>4,6</b>	<b>4,4</b>	<b>4,4</b>	<b>4,3</b>	<b>4,3</b>	<b>5,1</b>	<b>5,2</b>	<b>5,6</b>	<b>TOTAL</b>

Fuente: Superintendencia de Banca, Seguros y AFP (SBS)

Elaboración: BCRP-Sucursal Arequipa. Departamento de Estudios Económicos.