

**BANCO CENTRAL DE RESERVA DEL PERU**  
**SUCURSAL AREQUIPA**



**AREQUIPA: Síntesis de Actividad Económica**  
**Agosto 2016<sup>1</sup>**

**Departamento de Estudios Económicos**

*El Banco Central de Reserva del Perú (BCRP) ha considerado presentar un conjunto de indicadores sectoriales de actividad económica con la finalidad de poder realizar el seguimiento del desempeño de la economía departamental. Para el sector real, se ha utilizado el Valor Bruto de Producción a precios del año 2007 para los sectores disponibles. Cabe señalar que a partir de enero 2014, el Instituto Nacional de Estadística (INEI) ha realizado el cambio de año base (de 1994 a 2007) para la construcción del Producto Bruto Interno (PBI) nacional, estando en elaboración la desagregación departamental. En la medida que se publique referida información, el BCRP volvería a elaborar para cada departamento un indicador agregado de actividad económica.*

<sup>1</sup> En el presente informe participaron Lizzie Jugo, Judith Reátegui y Nilda Cabrera.

## ÍNDICE

	<i>Página</i>
<b>RESUMEN EJECUTIVO .....</b>	<b>3</b>
<b>I. ACTIVIDAD PRODUCTIVA.....</b>	<b>5</b>
1. Actividad primaria .....	5
1.1 Sector agropecuario .....	5
1.2 Sector pesca.....	6
1.3 Sector minería .....	8
2. Otros indicadores sectoriales .....	8
2.1 Sector manufactura .....	9
2.2 Sector construcción.....	10
2.3 Arribos a los establecimientos de hospedaje.....	10
<b>II. SECTOR EXTERNO .....</b>	<b>11</b>
1. Exportaciones .....	11
<b>III. CRÉDITO Y DEPÓSITOS .....</b>	<b>12</b>
1. Crédito .....	12
2. Depósitos.....	14
<b>IV. EJECUCION DEL PRESUPUESTO DE GASTOS DEL GOBIERNO GENERAL .....</b>	<b>16</b>
1. Ejecución del gasto corriente no financiero.....	16
2. Ejecución del gasto de Capital .....	16
<b>V. ANEXOS.....</b>	<b>18</b>

## RESUMEN EJECUTIVO

---

### Principales hechos de importancia

- En agosto, los **sectores: agropecuario, pesquero y minero** registraron un crecimiento de 8,5 por ciento, 306,9 por ciento y 102,1 por ciento respectivamente, en el período interanual.
- Entre **otros indicadores económicos**, el **sector manufacturero** registró una variación negativa de 2,0 por ciento, resultado del menor dinamismo de la manufactura no primaria (-2,6 por ciento), contrarrestada por el crecimiento de la manufactura primaria. Los **despachos de cemento** orientados al mercado interno tuvieron una expansión de 2,9 por ciento. Los **créditos** se incrementaron en 8,9 por ciento y los **depósitos** lo hicieron en 13,3 por ciento; mientras que la **tasa de morosidad** en el mes de julio fue de 3,9 por ciento. En agosto el **gasto de capital** reportó un incremento de 77,6 por ciento y la **inversión** mostró un incremento de 79,6 por ciento.

### Actividad primaria

- En agosto, la expansión del **sector agropecuario** (8,5 por ciento) se explica por el mayor dinamismo del **sub-sector agrícola** (12,5 por ciento), que se debió a la mayor producción orientada al mercado externo (40,8 por ciento) e interno (11,4 por ciento), en el primer caso debido al incremento de ají paprika (545,9 por ciento) y vid (148,7 por ciento), mientras que en el segundo fue por las menores cosechas de alfalfa (10,7 por ciento), cebolla (28,2 por ciento), tomate (58,1 por ciento) y zapallo (34,1 por ciento); adicionalmente la **actividad pecuaria** también experimentó una expansión del 1,1 por ciento, explicada principalmente por la mayor producción de carne de ave (0,8 por ciento), huevos (1,0 por ciento), leche (3,0 por ciento) y carne de porcino (0,9 por ciento). Entre enero y agosto del presente año, el sector agropecuario se expandió 5,0 por ciento, ante el mayor crecimiento tanto del sub-sector agrícola (7,3 por ciento) como del sub-sector pecuario (1,3 por ciento).
- El **sector pesca** en el mes presentó un incremento de 306,9 por ciento, en relación al comparativo anual, resultado del mayor desembarque de anchoveta para el consumo humano indirecto, con una variación mayor a mil por ciento; en contraste la extracción de especies para el consumo humano directo presentó una contracción (-91,6 por ciento) asociada a fresco (-93,2 por ciento) y congelado (-59,5 por ciento). En el período acumulado a agosto, el sector tuvo una contracción de 11,7 por ciento debido a la menor extracción para consumo humano directo (-41,2 por ciento) en sus líneas de fresco (-41,0 por ciento) y congelado (-43,8 por ciento); contrarrestado por el resultado positivo de la captura para consumo humano indirecto (3,7 por ciento).
- El **sector minero**, en agosto, experimentó una expansión de 102,1 por ciento, impulsada por la mayor extracción de todos los minerales, principalmente cobre (117,6 por ciento) y molibdeno (262,3 por ciento). En el período acumulado, la actividad registró un crecimiento de 117,9 por ciento, básicamente por la mayor extracción de cobre (151,2 por ciento), molibdeno (180,9 por ciento) y oro (7,1 por ciento).

### Otros indicadores de actividad económica

- El **sector manufactura**, reportó una variación negativa de 2,0 por ciento en el período interanual, debido a la caída en la manufactura no primaria (-2,6 por ciento), contrarrestada por el crecimiento de la manufactura primaria. Entre enero y agosto, la producción manufacturera reportó una contracción de 1,0 por ciento, determinada por la reducción de la manufactura primaria, siendo ligeramente contrarrestada por el crecimiento de la manufactura no primaria.

- Los **despachos de cemento** tuvieron una variación positiva de 2,9 por ciento en agosto; mientras que entre enero y agosto, el incremento fue de 9,1 por ciento.
- En agosto, los **créditos y depósitos** tuvieron una evolución positiva de 8,9 por ciento y 13,3 por ciento, respectivamente; al compararlos con similar mes del año anterior. La **morosidad** en el mes de julio fue de 3,9 por ciento.
- Los **gastos de capital** equivalentes a S/ 113 millones, registraron una variación positiva de 77,6 por ciento, en términos reales el mes de agosto. En el período acumulado, por el contrario se contrajeron 2,5 por ciento. La **inversión pública** mostró una variación positiva de 79,6 por ciento, respecto al período interanual.

**CUADRO N° 1**  
**AREQUIPA: OTROS INDICADORES DE ACTIVIDAD ECONÓMICA**  
 (Variación % respecto a similar mes del año anterior)

	Mar.16	Abr.16	May.16	Jun.16	Jul.16	Ago.16
Producción industrial 1/	↑ 6,5	↑ 8,6	↓ -10,8	↑ 9,9	↓ -8,8	↓ -2,0
Despachos de cemento	↑ 11,7	↑ 11,6	↑ 13,9	↑ 4,8	↑ 5,7	↑ 2,9
Arribos a establecimientos de hospedaje	↓ -12,6	↓ -16,8	↓ -13,6	↓ -10,1	↓ -11,6	..
Crédito total 2/	↑ 11,2	↑ 10,6	↑ 11,8	↑ 11,2	↑ 10,1	↑ 8,9
Depósitos2/	↑ 12,7	↑ 6,9	↑ 8,6	↑ 10,1	↑ 12,2	↑ 13,3
Gasto Público1/	↑ 8,4	↑ 3,4	↓ -7,6	↓ -14,3	↓ -3,0	↑ 41,0
Inversión Pública 1/	↑ 46,2	↑ 17,7	↓ -16,9	↓ -47,5	↓ -7,9	↑ 79,6

1/ En términos reales.

2/ En términos nominales.

Fuentes: BCRP – Sucursal Arequipa, SBS, MTPE y MEF.

Elaboración: BCRP, Sucursal Arequipa, Departamento de Estudios Económicos.

## I. ACTIVIDAD PRODUCTIVA

### 1. Actividad primaria

#### 1.1 Sector agropecuario

- En agosto el **sector agropecuario** registró un incremento de 8,5 por ciento, debido a la expansión del sub-sector agrícola en 12,5 por ciento, por la mayor producción de cultivos orientados tanto al mercado externo como interno y en menor medida por el crecimiento del sub-sector pecuario (1,1 por ciento). Entre enero y agosto, el sector registró un dinamismo de 5,0 por ciento, explicado por la mayor producción tanto del sub-sector agrícola (7,3 por ciento), como del sub-sector pecuario (1,3 por ciento).

**CUADRO N° 2**  
**AREQUIPA: SECTOR AGROPECUARIO 1/**  
(Miles de toneladas)

Subsectores	Estructura Porcentual 2014 2/	Agosto				Enero - Agosto			
		2015	2016	Var.%	Contribución al crecimiento 3/	2015	2016	Var.%	Contribución al crecimiento 3/
<b>SECTOR AGRÍCOLA</b>	<b>64,7</b>			<b>12,5</b>	<b>8,1</b>			<b>7,3</b>	<b>4,4</b>
<b>Orientada al mercado externo y agroindustria 2/</b>	<b>10,4</b>			<b>28,1</b>	<b>1,2</b>			<b>74,3</b>	<b>4,8</b>
Alcachofa	2,0	2,2	1,7	-22,0	-0,4	8,3	11,6	39,7	0,5
Ají páprika	0,5	0,1	0,6	545,9	1,6	1,3	4,8	260,4	0,4
Olivo	2,8	0,0	0,0	-	-	2,2	20,8	827,0	0,0
Palta	0,6	0,3	0,1	-80,2	-0,2	10,5	11,8	12,4	0,1
Quinua	1,8	1,7	0,3	-84,1	-0,9	13,6	3,9	-71,1	-1,3
Vid	1,5	0,2	0,6	148,7	0,3	11,7	13,0	11,9	0,2
<b>Orientada al mercado interno 2/</b>	<b>54,3</b>			<b>11,4</b>	<b>6,9</b>			<b>0,1</b>	<b>0,1</b>
Ajo	2,9	6,2	4,4	-29,2	-1,0	15,3	13,1	-14,1	-0,3
Alfalfa	15,9	220,9	244,5	10,7	1,5	2006,1	1982,9	-1,2	-0,2
Arroz	9,7	0,0	0,0	-	-	263,4	250,1	-5,1	0,0
Arveja grano verde	0,3	0,6	1,0	62,3	0,2	7,2	7,5	4,3	0,0
Cebolla	10,4	66,9	85,8	28,2	5,5	252,0	274,6	9,0	1,4
Frijol grano seco	0,7	3,0	2,9	-0,9	0,0	3,6	4,7	29,1	0,5
Maíz chala	2,5	50,6	49,6	-2,1	-0,1	412,3	402,0	-2,5	-0,1
Maíz choclo	0,6	12,2	12,1	-0,2	0,0	17,1	16,7	-2,1	0,0
Papa	5,8	36,1	33,2	-8,1	-0,7	128,2	124,2	-3,1	-0,2
Tomate	1,1	5,6	8,9	58,1	1,2	18,9	26,4	39,4	0,6
Zanahoria	0,7	5,1	4,8	-4,1	0,0	35,0	41,2	17,7	0,2
Zapallo	1,2	4,6	6,2	34,1	0,4	47,4	47,1	-0,6	0,0
<b>SECTOR PECUARIO</b>	<b>35,3</b>			<b>1,1</b>	<b>0,4</b>			<b>1,3</b>	<b>0,5</b>
Carne de ave 4/	17,5	8,7	8,8	0,8	-	69,6	69,9	0,5	0,1
Carne de ovino 4/	0,4	0,2	0,2	12,2	0,0	1,6	1,7	10,8	0,0
Carne de porcino 4/	1,8	1,0	1,0	0,9	0,0	7,7	7,8	1,3	0,0
Carne de vacuno 4/	1,1	0,6	0,5	-21,1	-0,2	4,2	3,8	-8,9	-0,1
Huevos	1,8	1,1	1,2	1,0	0,0	8,8	9,0	2,3	0,0
Leche	12,1	27,9	30,1	3,0	0,4	226,0	233,3	3,2	0,4
<b>SECTOR AGROPECUARIO</b>	<b>100,0</b>			<b>8,5</b>	<b>8,5</b>			<b>5,0</b>	<b>5,0</b>

1/ Cifras preliminares.

2/ A precios de 2007.

3/ En base a la estructura de similar periodo de 2014.

4/ Peso Neto.

Fuente: Gerencia Regional de Agricultura y Riego-Arequipa.

Elaboración: BCRP - Sucursal Arequipa. Departamento de Estudios Económicos.

- El impulso positivo del **sub-sector agrícola**, se debió a la mayor producción orientada al mercado externo y agroindustria (40,8 por ciento), así como la mayor producción dirigida al mercado interno (11,4 por ciento). En el primer grupo, por el incremento de ají paprika (545,9 por ciento) por mayores áreas sembradas y vid (148,7 por ciento); mientras que en el segundo grupo por mayores cosechas de alfalfa (10,7 por ciento) y cebolla (28,2 por ciento) por un mayor rendimiento, tomate (58,1 por ciento) y zapallo (34,1 por ciento) por mayores áreas cosechadas. En el acumulado, la evolución positiva del sub-sector agrícola, se debió a las mayores cosechas orientadas al mercado externo y agroindustria (74,3 por ciento), como alcachofa (39,7 por ciento), olivo (827,0 por ciento) y vid (11,9 por ciento), entre otros; así como de aquellos dirigidos al mercado interno (0,1 por ciento) como cebolla (9,0 por ciento) y tomate (39,4 por ciento).

- El comportamiento de la **actividad pecuaria** se explicó por la mayor producción del sector avícola tanto de carne (0,8 por ciento) como de huevos (1,0 por ciento) debido a un buen manejo de gallinas ponedoras; además de una mayor producción de leche (3,0 por ciento) por mayores vacas de ordeño y carne de porcino (0,9 por ciento) por mayor saca. En lo que va del año, el incremento se sustentó por la mayor producción de carne de ave (0,5 por ciento), huevos (2,3 por ciento), leche (3,2 por ciento) y carne de porcino (1,3 por ciento), entre otros.
- En cuanto al avance de siembras, en el primer mes de la **campaña de agrícola 2016/2017**, se instalaron 4 473 hectáreas, superficie inferior en 14,7 por ciento en relación a la campaña anterior (2014/2015), debido a las menores áreas instaladas de cultivos transitorios (-7,5 por ciento), principalmente por la reducción en quinua (-56,3 por ciento), explicado por la sustitución por otros cultivos debido a la caída de precios; además de la contracción en arroz (-68,8 por ciento), cebolla (-16,2 por ciento) y maíz chala (-10,9 por ciento), así mismo se registró una contracción en las áreas sembradas de cultivos permanentes y semipermanentes (-59,7 por ciento), básicamente por menores áreas sembradas de alfalfa (-73,5 por ciento).

**CUADRO N° 3**  
**AREQUIPA: SUPERFICIE SEMBRADA 1/**  
(En hectáreas)

	Campaña agrícola 2/		Variación	
	2015/2016	2016/2017	Absoluta	Porcentual
<b>Cultivos Transitorios</b>	<b>4 523</b>	<b>4 183</b>	<b>- 340</b>	<b>-7,5</b>
Ajo	76	78	2	2,6
Arroz	176	55	-121	-68,8
Arveja grano verde	198	229	31	15,7
Cebolla	826	692	-134	-16,2
Frijol grano seco	27	5	-22	-81,5
Haba grano verde	286	264	-22	-7,7
Maíz amiláceo	311	361	50	16,1
Maíz chala	1 016	905	-111	-10,9
Maíz choclo	13	12	-1	-7,7
Papa	388	667	279	71,9
Quinua	334	146	-188	-56,3
Tomate	52	62	10	19,2
Zanahoria	184	147	-37	-20,1
Zapallo	200	182	-18	-9,
Otros	436	378	-58	-13,3
<b>Cultivos Permanentes y Semipermanentes</b>	<b>719</b>	<b>290</b>	<b>- 429</b>	<b>-59,7</b>
Alcachofa	103	85	-18	-17,5
Alfalfa	544	144	-400	-73,5
Caña de azúcar	0	1	1	-
Olivo	16	0	-16	-100,0
Palta	0	0	0	-
Vid	30	42	12	40,
Otros	26	18	-8	-30,8
<b>Total</b>	<b>5 242</b>	<b>4 473</b>	<b>- 769</b>	<b>-14,7</b>

1/ Cifras preliminares.

2/ De agosto.

Fuente: Gerencia Regional de Agricultura y Riego - Arequipa.

Elaboración: BCRP - Sucursal Arequipa. Departamento de Estudios Económicos.

## 1.2 Sector pesca

- La actividad pesquera** en el mes tuvo una expansión de 306,9 por ciento en relación al mismo mes del 2015, debido al mayor desembarque de anchoveta para consumo humano indirecto (elaboración de harina y aceite de pescado) que registró una variación mayor a mil por ciento; en contraste disminuyó la extracción de especies para consumo humano directo (-91,6 por ciento), especialmente en estado en fresco (-93,2 por ciento) y congelado (-59,5 por ciento).
- En lo que va del año, el sector pesquero registró una contracción de 11,7 por ciento, ante la menor captura de especies marinas para consumo humano directo (-41,2 por ciento) tanto en sus líneas de fresco (-41,0 por ciento) como de congelado (-43,8 por ciento); mientras que se registró un crecimiento para consumo humano indirecto (3,7 por ciento) por una mayor captura de anchoveta para elaboración de harina y aceite de pescado, que atenuó parcialmente el resultado del sector.

**CUADRO N° 4**  
**AREQUIPA: SECTOR PESCA 1/**  
(En toneladas)

	Agosto			Enero - Agosto		
	2015	2016	Var. %	2015	2016	Var. %
<b>Consumo Humano Directo</b>	<b>4 634</b>	<b>391</b>	<b>-91,6</b>	<b>45 693</b>	<b>26 873</b>	<b>-41,2</b>
Fresco	4 409	299	-93,2	43 381	25 574	-41,0
Congelado	225	91	-59,5	2 312	1 299	-43,8
<b>Consumo Humano Indirecto</b>	<b>142</b>	<b>25 308</b>	<b>3/</b>	<b>136 146</b>	<b>141 116</b>	<b>3,7</b>
<b>SECTOR PESCA 2/</b>			<b>306,9</b>			<b>-11,7</b>

1/ Cifras preliminares.

2/ A precios de 2007.

3/ Variación mayor a 1000 por ciento.

Fuente: Gerencia de la Producción-Arequipa.

Elaboración: BCRP - Sucursal Arequipa. Departamento de Estudios Económicos.

- En agosto, el precio promedio de la harina de pescado fue US\$ 1 633,0 por tonelada, lo que significó un crecimiento de 9,4 por ciento en el período interanual y una expansión de 2,0 en el periodo mensual.

**GRÁFICO N° 1**  
**COTIZACIÓN INTERNACIONAL DE HARINA DE PESCADO**  
(Hamburgo - US\$/TM)

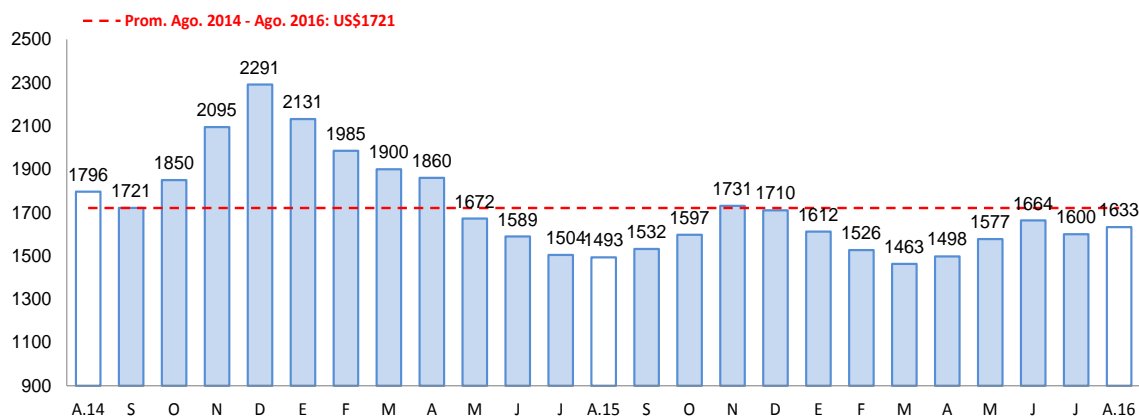

Fuente: Bloomberg.

Elaboración: BCRP - Sucursal Arequipa. Departamento de Estudios Económicos.

### 1.3 Sector minería

- En el mes, la **actividad minera** se expandió 102,1 por ciento, debido al desempeño positivo de los minerales, principalmente por mayor extracción de cobre (117,6 por ciento) y molibdeno (262,3 por ciento), ambos por el mayor aporte de la ampliación en la empresa minera Cerro Verde; así como de la mayor extracción de oro (7,8 por ciento) por la compañía minera Buenaventura y plata (5,3 por ciento) por la compañía minera Ares. Cabe señalar que Arequipa, en el mes de agosto, lideró la producción de cobre a nivel nacional, con una participación de 20,9 por ciento, seguido de Ancash, Apurímac y Cusco.
- En el acumulado, la producción minera se incrementó 117,9 por ciento, por la mayor producción de todos los minerales. Destacaron cobre (151,2 por ciento), molibdeno (180,9 por ciento) y oro (7,1 por ciento). En el periodo acumulado, Arequipa viene liderando la producción de cobre a nivel nacional con una participación de 22,6 por ciento, seguido de Ancash, Cusco y Apurímac.

**CUADRO N° 5  
AREQUIPA: SECTOR MINERÍA 1/  
(Variación % real respecto a similar periodo del año anterior)**

Mineral	Estructura Porcentual 2014 2/	Agosto				Enero - Agosto			
		2015	2016	Var.%	Contribución 3/	2015	2016	Var.%	Contribución 3/
Cobre (TMF)	63,8	19 355	42 113	117,6	77,5	137 099	344 336	151,2	96,3
Oro (KGF)	14,7	1 187	1 280	7,8	1,2	9 053	9 693	7,1	1,2
Plata (KGF)	5,4	23 746	25 011	5,3	0,3	179 244	189 710	5,8	0,3
Plomo (TMF)	0,8	1 200	1 424	18,6	0,2	7 511	12 721	69,4	0,8
Zinc (TMF)	1,7	1 938	2 139	10,4	0,3	13 398	17 278	29,0	0,7
Molibdeno (TMF)	13,6	237	860	262,3	22,6	2 075	5 829	180,9	18,6
<b>SECTOR MINERÍA 2/</b>	<b>100,0</b>			<b>102,1</b>	<b>102,1</b>			<b>117,9</b>	<b>117,9</b>

1/ Cifras preliminares.

2/ A precios de 2007

3/ En base a la estructura de similar periodo de 2014.

Fuente: Ministerio de Energía y Minas.

Elaboración: BCRP - Sucursal Arequipa. Departamento de Estudios Económicos.

**GRÁFICO N° 2  
AREQUIPA: VARIACIÓN DE LA PRODUCCIÓN MINERA  
(Variación % real respecto a similar mes del año anterior)**

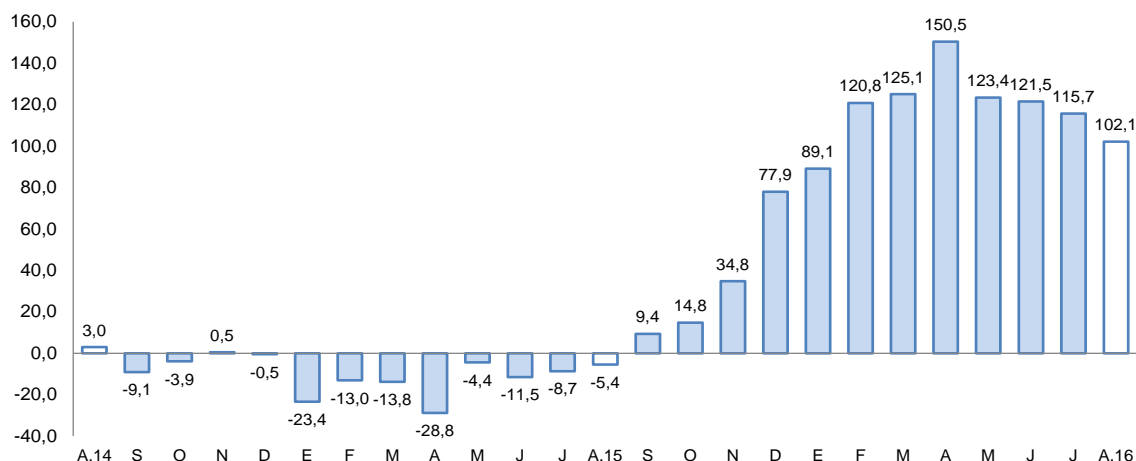

Fuente: Ministerio de Energía y Minas.

Elaboración: BCRP - Sucursal Arequipa. Departamento de Estudios Económicos.

- La cotización internacional de la mayoría de los principales metales registraron resultados positivos en el periodo anual, como es el caso del precio del oro ( 19,8 por ciento), plata (31,2



por ciento), plomo (8,8 por ciento) y zinc (26,2 por ciento); mientras que el precio del cobre mostró una disminución de 6,6 por ciento.

## 2. Otros indicadores sectoriales

### 2.1 Sector manufactura

- La **producción manufacturera**, en el mes de análisis tuvo una variación negativa de 2,0 por ciento en comparación a igual mes del año 2015, debido a la contracción registrada en la manufactura no primaria (2,6 por ciento); mientras que la manufactura primaria registró evolución positiva.
- El comportamiento positivo de la manufactura primaria estuvo determinado por el significativo aumento de la producción de harina y aceite de pescado, que contrarrestó la caída observada en congelado de pescado así como en cátodos de cobre.
- En la manufactura no primaria, el comportamiento negativo se dio por menores niveles obtenidos en lácteos, bebidas alcohólicas e hilatura de fibras textiles y principalmente por la nula producción de productos metálicos.
- La producción manufacturera acumulada entre enero y agosto del año en curso, registró una variación negativa de 1,0 por ciento, determinada por la reducción de la manufactura primaria, especialmente de congelado de pescado y cátodos de cobre; comportamiento parcialmente contrarrestado por el ligero incremento de la manufactura no primaria, determinado por la mayor producción de minerales no metálicos, fabricación de productos químicos y plásticos, así como de lácteos, bebidas no alcohólicas y lápices y conexos.

**CUADRO N° 6**  
**AREQUIPA: SECTOR MANUFACTURA**  
(Variación % real respecto a similar período del año anterior)

Ramas de Actividad	Estructura Porcentual 2014 1/	Agosto		Enero-Agosto	
		Var. %	Contribucion 2/	Var %	Contribucion 2/
<b>MANUFACTURA PRIMARIA</b>	<b>19,9</b>	<b>3,6</b>	<b>0,6</b>	<b>-6,9</b>	<b>-1,3</b>
Conservas y congel. De pescado	1,4	-38,5	-0,2	-39,3	-0,2
Harina y aceite de pescado	1,8	12096,1	1,9	-42,6	-1,0
Productos de cobre	16,7	-7,1	-1,1	-0,6	-0,1
<b>MANUFACTURA NO PRIMARIA</b>	<b>80,1</b>	<b>-3,1</b>	<b>-2,6</b>	<b>0,3</b>	<b>0,2</b>
Productos Lácteos	6,7	-21,0	-1,6	14,1	1,0
Molinería	7,7	6,3	0,5	0,8	0,1
Cerveza y Malta	14,2	-5,6	-1,0	-0,7	-0,1
Bebidas no alcohólicas	6,9	0,6	0,1	3,5	0,3
Hilatura fibras textiles	9,1	-2,0	-0,1	0,1	0,0
Prendas de vestir	1,1	6,2	0,1	-6,1	-0,1
Pintura, barnices y lacas	0,4	7,6	0,0	5,5	0,0
Fabr. prod. plástico	0,8	91,7	0,7	41,2	0,3
Cemento	23,0	19,0	4,9	11,2	2,7
Productos metálicos	10,0	-100,0	-6,2	-49,7	-3,9
Lápices y Conexos	0,2	118,0	0,1	13,3	0,0
<b>SECTOR MANUFACTURA 3/</b>	<b>100,0</b>	<b>-2,0</b>	<b>-2,0</b>	<b>-1,0</b>	<b>-1,0</b>

1/ A precios de 1994

2/ En base a la estructura de similar período de 2014

3/ Debido al redondeo de los datos parciales, los totales pueden diferir de la suma de las partes

Fuente: Empresas Industriales

Elaboración: BCRP, Sucursal Arequipa. Dpto. de Estudios Económicos

**GRAFICO N° 3**  
**AREQUIPA: VARIACIÓN DE LA MANUFACTURA NO PRIMARIA**  
 (Variación % real respecto a similar mes del año anterior)

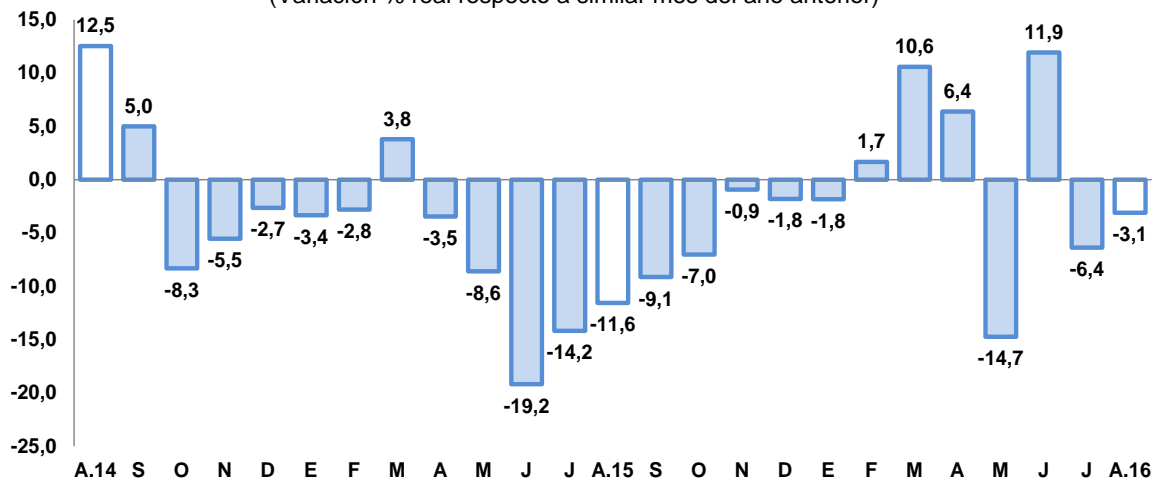

Fuente: BCRP, Sucursal Arequipa en base a información de las Empresas Industriales.  
 Elaboración: BCRP, Sucursal Arequipa, Departamento de Estudios Económicos.

## 2.2 Sector construcción

- Los **despachos de cemento** destinados al mercado nacional, en el mes fueron de 194 275 toneladas métricas, con un incremento de 2,9 por ciento al compararlos con igual mes del año 2015.
- En el período acumulado de enero- agosto del año en curso, los despachos alcanzaron 1 441 554 toneladas, con un incremento de 9,1 por ciento en comparación a los despachos efectuados en igual período del año anterior.

**GRAFICO N° 4**  
**AREQUIPA: VARIACIÓN DEL SECTOR CONSTRUCCIÓN**  
 (Variación % real respecto a similar mes del año anterior)

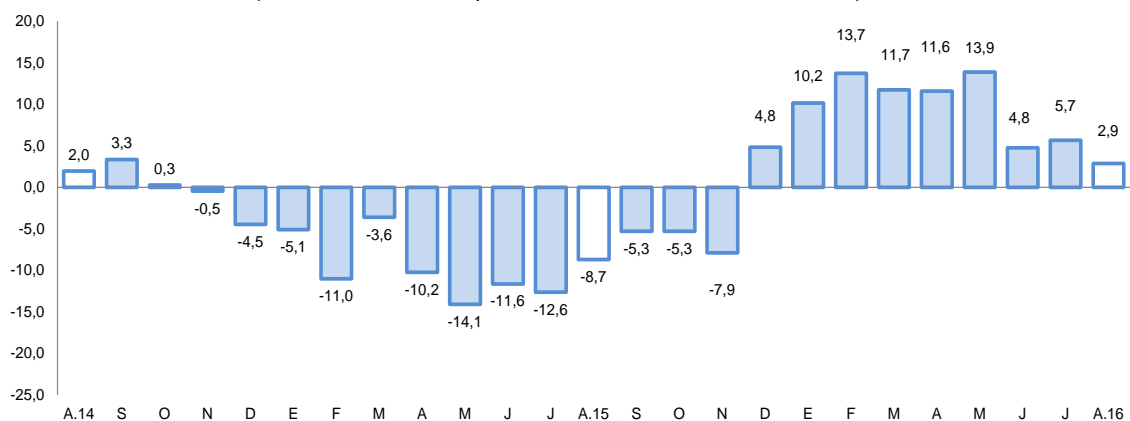

Fuente: BCRP, Sucursal Arequipa en base a información de las Empresas Industriales.  
 Elaboración: BCRP, Sucursal Arequipa, Departamento de Estudios Económicos.

## 2.3 Arribos a los establecimientos de hospedaje.

- El **arribo de turistas** al departamento de Arequipa en el mes de julio fue de 148 904 personas, con una variación negativa de 11,6 por ciento en el período interanual, debido al menor flujo de turistas nacionales (-14,3 por ciento) así como de visitantes extranjeros (-1,6 por ciento); la procedencia de los turistas nacionales fue mayormente de los departamentos

de Lima, Puno, Cusco y Tacna; mientras que los turistas extranjeros provinieron especialmente de Francia, Estados Unidos, Alemania, España e Inglaterra, principalmente.

- Entre los meses de enero a julio del presente año, el número de turistas que visitó Arequipa fue de 928 199, acumulando una contracción de 9,4 por ciento al compararla con similar período del año 2015, debido a que si bien aumentó el turismo receptivo en 2,7 por ciento, fue contrarrestado por la variación negativa mostrada en el turismo nacional en 11,7 por ciento. El promedio de permanencia de éstos turistas fue de 1,39 días.

**GRAFICO N° 5**  
**AREQUIPA: VARIACIÓN DE ARRIBOS A ESTABLECIMIENTOS DE HOSPEDAJE**  
(Variación % respecto a similar mes del año anterior)

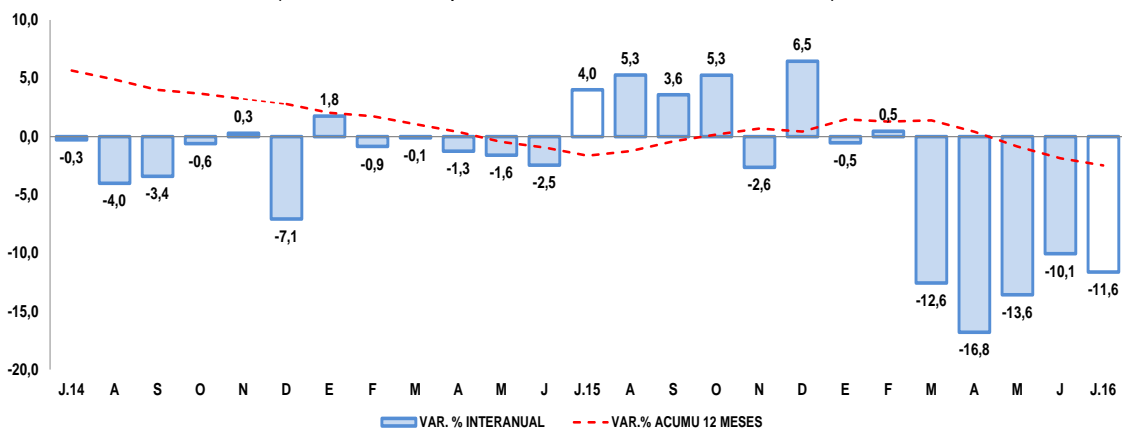

Fuente: Encuesta Mensual a Establecimientos de Hospedaje- MINCETUR.  
Elaboración: BCRP, Sucursal Arequipa, Departamento de Estudios Económicos.

## II. SECTOR EXTERNO

### 1. Exportaciones

- En agosto las exportaciones totalizaron US\$ 402,4 millones, registrando un crecimiento de 71,0 por ciento, ante el mayor envío de productos tradicionales (83,7 por ciento) y no tradicionales (10,0 por ciento). Los productos tradicionales crecieron debido al mayor dinamismo de los despachos de productos mineros derivados del cobre (concentrado y cátodos), oro y molibdeno; en tanto que los productos no tradicionales se expandieron principalmente por los mayores envíos de productos agropecuarios (67,1 por ciento) como palta, cochinilla, pimientos, bebidas; químicos (27,0 por ciento) y minerales no metálicos (46,1 por ciento).
- En lo que va del año, las exportaciones acumularon US\$ 2 869,5 millones, registrando un incremento de 64,8 por ciento, que obedece al mayor envío de productos mineros tradicionales (84,1 por ciento) relacionados al cobre, oro y molibdeno, así como de productos pesqueros (134,6 por ciento) por un mayor envío de harina de pescado. Los productos no tradicionales se contrajeron por menores envíos de productos textiles (-17,4 por ciento) y sidero- metalúrgicos (-22,4 por ciento), entre otros.
- Las mayores exportaciones en el período enero- agosto estuvieron concentradas en cuatro países que representaron el 69,1 por ciento del total; siendo, en primer lugar, República Popular de China (32,5 por ciento), seguido de Estados Unidos de América (15,2 por ciento), Japón (12,9 por ciento) y Canadá (8,5 por ciento). A nivel de productos, hacia la República Popular China fueron enviados minerales de cobre y sus concentrados (91,5 por ciento), a Estados Unidos de América oro en bruto (54,6 por ciento), a Japón minerales de cobre y sus concentrados (99,0 por ciento) y a Canadá oro en bruto (92,1 por ciento).

- La estructura de las exportaciones a nivel de los principales productos ofertados, registró a minerales de cobre y sus concentrados con la mayor participación (54,4 por ciento), seguido de oro en bruto con el 24,2 por ciento y cátodos de cobre refinado con el 3,4 por ciento, entre los principales.

**CUADRO Nº 7**  
**AREQUIPA: EXPORTACIONES POR GRUPO DE PRODUCTOS 1/**  
(Valor FOB - millones de US\$)

TIPO	Agosto			Enero - Agosto		
	2015	2016	Var.%	2015	2016	Var.%
<b>PRODUCTOS TRADICIONALES</b>	<b>194,7</b>	<b>357,6</b>	<b>83,7</b>	<b>1369,8</b>	<b>2 524,7</b>	<b>84,3</b>
Pesqueros	1,7	1,1	-36,7	13,9	32,5	134,6
Agrícolas	0,2	0,1	-69,7	3,5	2,4	-32,0
Mineros	192,8	356,5	84,9	1352,4	2489,7	84,1
Petróleo y derivados	0,0	0,0	-	0,1	0,0	-83,4
<b>PRODUCTOS NO TRADICIONALES</b>	<b>40,7</b>	<b>44,7</b>	<b>10,0</b>	<b>371,1</b>	<b>344,8</b>	<b>-7,1</b>
Agropecuarios	7,1	11,9	67,1	58,5	75,4	28,8
Pesqueros	0,2	1,0	472,5	4,2	7,7	84,4
Textiles	15,5	14,6	-5,5	120,9	99,9	-17,4
Maderas y papeles y sus derivados	0,2	0,1	-46,7	1,2	1,0	-12,5
Químicos	4,5	5,7	27,0	41,3	37,0	-10,5
Minerales no metálicos	2,7	3,9	46,1	23,6	24,2	2,8
Sidero-metalúrgicos	9,8	6,2	-36,2	110,9	86,0	-22,4
Metal-mecánicos	0,4	1,0	123,7	7,2	11,7	62,7
Otros	0,3	0,3	-2,0	3,3	1,9	-42,7
<b>TOTAL EXPORTACIONES</b>	<b>235,4</b>	<b>402,4</b>	<b>71,0</b>	<b>1 740,9</b>	<b>2 869,5</b>	<b>64,8</b>

1/ Cifras preliminares.

Fuente: SUNAT.

Elaboración: BCRP - Sucursal Arequipa. Departamento de Estudios Económicos.

### III. CRÉDITO Y DEPÓSITOS

#### 1. Crédito

- Los **créditos** en Arequipa al último día del mes de agosto tuvieron un saldo de S/ 9 749 millones, con una variación positiva de 8,9 por ciento, al compararlos con igual mes del año 2015. El Banco de la Nación canalizó el 1,9 por ciento de los créditos y tuvo una contracción de 0,5 por ciento; Agrobanco participó con el 0,5 por ciento de las colocaciones y reportó una variación negativa de 24,1 por ciento; la banca múltiple que colocó el 67,0 por ciento del crédito total, registró un aumento de 8,3 por ciento en sus saldos, por mayores colocaciones en moneda nacional, que compensaron parcialmente la contracción en los créditos en moneda extranjera; mientras que las instituciones no bancarias que participaron con el 30,6 por ciento del total colocado, incrementaron sus saldos en 11,9 por ciento, al aumentar los créditos también en moneda nacional. Los créditos estuvieron conformados en un 85,4 por ciento por moneda nacional, los que aumentaron 12,9 por ciento en el período interanual; mientras que en moneda extranjera representaron el 14,6 por ciento y se contrajeron 9,6 por ciento.

**CUADRO N° 8**  
**AREQUIPA: CREDITO DIRECTO**  
(Saldos en millones de soles) 2/

	Estructura % Ago-16	Agosto		Var.% Nominal
		2015	2016	Ago-16 / Ago-15
<b>Banco de la Nación</b>	<b>1,9</b>	<b>188</b>	<b>187</b>	<b>-0,5</b>
<b>Agrobanco</b>	<b>0,5</b>	<b>63</b>	<b>48</b>	<b>-24,1</b>
<b>Banca Múltiple</b>	<b>67,0</b>	<b>6 036</b>	<b>6 535</b>	<b>8,3</b>
<b>Instituciones No Bancarias</b>	<b>30,6</b>	<b>2 663</b>	<b>2 978</b>	<b>11,9</b>
Financieras	9,7	898	944	5,1
Cajas Municipales	20,2	1 693	1 972	16,5
Cajas Rurales	0,6	55	58	5,6
Edpymes	0,0	17	5	-72,3
Arrendamiento Financiero	0,0	0	0	-
<b>TOTAL</b>	<b>100,0</b>	<b>8 950</b>	<b>9 749</b>	<b>8,9</b>
<b>Empresas</b>	<b>62,0</b>	<b>5 313</b>	<b>6 041</b>	<b>13,7</b>
<b>Personas</b>	<b>38,0</b>	<b>3 637</b>	<b>3 708</b>	<b>2,0</b>
Consumo	22,7	2 123	2 211	4,2
Hipotecario	15,4	1 514	1 497	-1,1
MN	85,4	7 370	8 321	12,9
ME	14,6	1 580	1 428	-9,6
ME (Mill. US\$)		488	421	-13,8

1/ Ajuste en Créditos a Empresas

2/ Debido al redondeo de los datos parciales, los totales pueden diferir de la suma de las partes

Fuente: SBS y AFP.

Elaboración: BCRP, Sucursal Arequipa, Departamento de Estudios Económicos

- Según tipo de crédito, las mayores colocaciones correspondieron a créditos a empresas, con una participación del 62,0 por ciento, los que tuvieron una variación positiva de 13,7 por ciento; mientras que los créditos a personas significaron el 38,0 por ciento y crecieron 2,0 por ciento, al interior de éstos, a los préstamos de consumo les correspondió el 22,7 por ciento, los cuales aumentaron 4,2 por ciento, mientras que los créditos hipotecarios significaron el 15,4 por ciento y tuvieron una variación negativa de 1,1 por ciento.

**GRAFICO N° 6**  
**AREQUIPA: VARIACIÓN DEL CREDITO DIRECTO**  
(Var. % respecto a similar mes del año anterior)

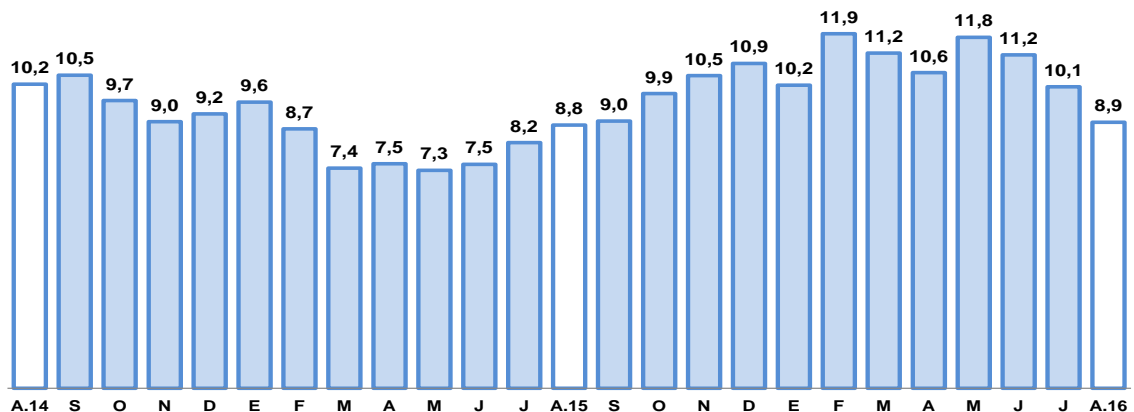

Fuente: SBS y AFP.

Elaboración: BCRP, Sucursal Arequipa, Departamento de Estudios Económicos.



- La **cartera morosa** en el mes de julio fue de 3,9 por ciento, similar a la registrada en igual mes del año 2015, correspondiendo las tasas más elevadas a Agrobanco con 7,8 por ciento, empresas financieras con 7,3 por ciento y cajas rurales de ahorro y crédito con 5,9 por ciento.

**GRAFICO N° 7**  
**AREQUIPA: TASA DE MOROSIDAD 1/**  
(Porcentaje)

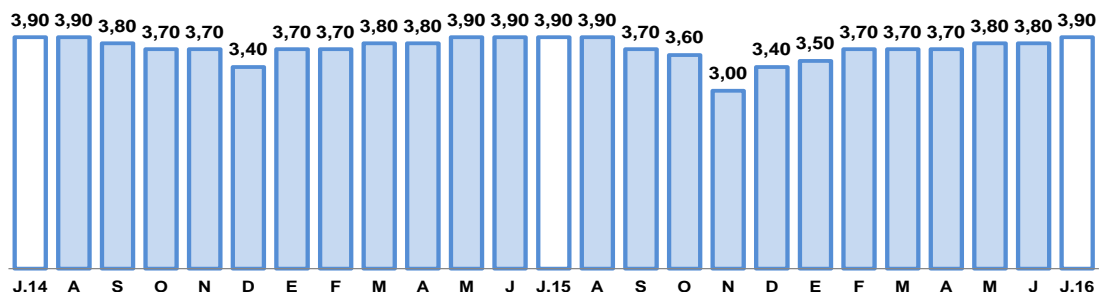

1/ Morosidad = (créditos vencidos + créditos en cobranza judicial) / colocaciones brutas.

Fuente: SBS y AFP

Elaboración: BCRP, Sucursal Arequipa, Departamento de Estudios Económicos.

## 2. Depósitos

- Al finalizar el mes, los **depósitos** mostraron un saldo de S/ 7 999 millones, con una evolución positiva de 13,3 por ciento, al compararlos con igual mes del 2015; el Banco de la Nación captó el 7,1 por ciento de los depósitos totales y sus saldos tuvieron un aumento de 3,6 por ciento respecto al comparativo; la banca múltiple participó con el 59,7 por ciento del total de depósitos y tuvo un aumento de 14,5 por ciento, por mayores captaciones en las todas las modalidades; las empresas no bancarias cuya participación fue de 33,2 por ciento, incrementaron sus captaciones 13,4 por ciento, al reportar mayores saldos en la modalidad de ahorros y especialmente a plazo. Por tipo de moneda, los depósitos estuvieron conformados en un 71,2 por ciento por moneda nacional, los que aumentaron 14,9 por ciento; mientras que en moneda extranjera representaron el 28,8 por ciento y fueron superiores en 9,5 por ciento.
- Por modalidad de captación, los mayores saldos correspondieron a depósitos a plazo los que significaron el 39,3 por ciento y aumentaron 14,7 por ciento; seguidos de los depósitos en ahorros con el 39,2 por ciento, los que tuvieron una variación positiva de 9,2 por ciento y los depósitos a la vista con el 21,5 por ciento que crecieron 18,8 por ciento.

**CUADRO N° 9**  
**AREQUIPA: DEPÓSITOS**  
(Saldos en millones de soles) 2/

	Estructura %	Agosto		Var.% Nominal Ago-16 / Ago-15
		Ago-16	2015	
<b>Banco de la Nación</b>	<b>7,1</b>	<b>549</b>	<b>569</b>	<b>3,6</b>
<b>Banca Múltiple</b>	<b>59,7</b>	<b>4 169</b>	<b>4 774</b>	<b>14,5</b>
<b>Instituciones No Bancarias</b>	<b>33,2</b>	<b>2 343</b>	<b>2 657</b>	<b>13,4</b>
Financieras	5,6	357	451	26,6
Cajas Municipales	27,2	1 945	2 174	11,8
Cajas Rurales	0,4	42	31	-25,4
<b>TOTAL</b>	<b>100,0</b>	<b>7 061</b>	<b>7 999</b>	<b>13,3</b>
Vista	21,5	1 450	1 722	18,8
Ahorro	39,2	2 869	3 133	9,2
A plazo	39,3	2 743	3 145	14,7
MN	71,2	4 959	5 698	14,9
ME	28,8	2 102	2 301	9,5
ME (Mill. US\$)		650	678	4,4

1/ Debido al redondeo de los datos parciales, los totales pueden diferir de la suma de las partes

Fuente: SBS y AFP

Elaboración: BCRP, Sucursal Arequipa, Departamento de Estudios Económicos

**GRAFICO N° 8**  
**AREQUIPA: VARIACIÓN DE LOS DEPÓSITOS**  
(Var. % respecto a similar mes del año anterior)

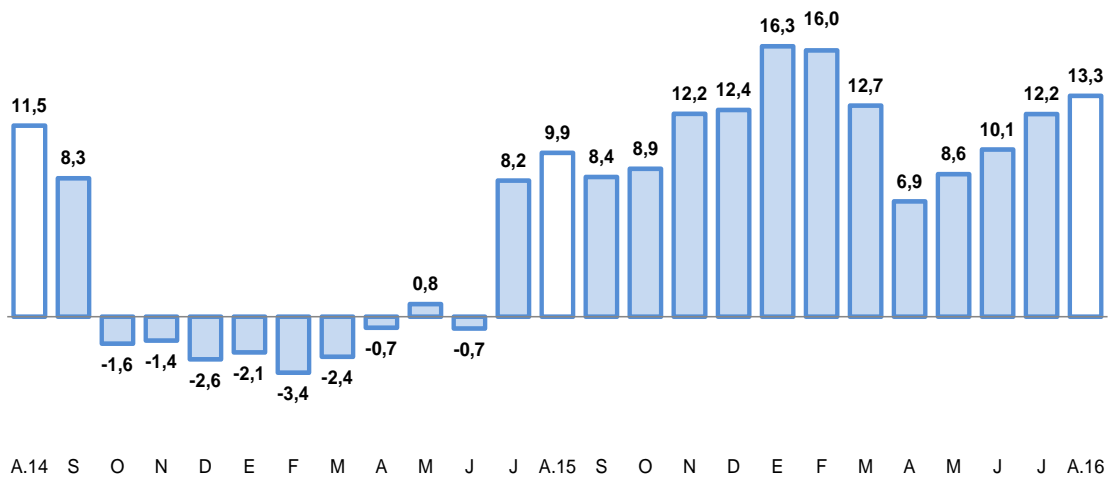

Fuente: SBS y AFP.

Elaboración: BCRP, Sucursal Arequipa, Departamento de Estudios Económicos

- El ratio **colocaciones/depósitos** en el mes de agosto fue de 1,22 por ciento, inferior al registrado en el período comparativo en que se ubicó en 1,27 por ciento.

## IV. EJECUCION DEL PRESUPUESTO DE GASTOS DEL GOBIERNO GENERAL

## 1. Ejecución del gasto corriente no financiero

- El **gasto corriente** no financiero en agosto fue de S/ 274 millones, con un crecimiento de 30,0 por ciento, respecto al período comparativo, por el incremento en los rubros de remuneraciones, bienes y servicios en los tres niveles de gobierno, y en transferencias en el Gobierno Regional.
- En el período acumulado el gasto corriente fue de S/ 1 930 millones, con un aumento de 5,3 por ciento respecto a agosto 2015, debido a que fue mayor el gasto en los rubros de bienes y servicios, al incrementarse en los tres niveles de gobierno; mientras que en transferencias fue determinado por el Gobierno Regional; por el contrario el rubro de remuneraciones mostró contracción, al haber sido menor el gasto en el Gobierno Nacional.

**CUADRO N° 10**  
**AREQUIPA: EJECUCION DEL GASTO CORRIENTE NO FINANCIERO 1/2**  
(Millones de soles)

	Agosto			Enero-Agosto		
	2015	2016	Var.%real	2015	2016	Var.%real
Gobierno Nacional	92	127	34,5	910	927	-1,8
Gobierno Regional	79	108	32,3	595	697	12,9
Gobiernos locales	34	39	12,3	262	306	12,8
<b>Total</b>	<b>205</b>	<b>274</b>	<b>30,0</b>	<b>1 767</b>	<b>1 930</b>	<b>5,3</b>

1/ Información actualizada al 31 de agosto de 2016.

2/ Comprende el gasto en remuneraciones, bienes y servicios y pensiones.

Fuente: MEF.

Elaboración: BCRP, Sucursal Arequipa. Departamento de Estudios Económicos.

## 2. Ejecución del gasto de Capital

- El **gasto de capital**, alcanzó los S/ 113 millones, con una variación positiva de 77,6 por ciento, al haber crecido el gasto en los tres niveles de gobierno, correspondiendo los mayores montos a los gobiernos locales, seguidos del Gobierno Nacional.
- En el período acumulado entre enero y agosto, el gasto sumó S/ 670 millones, con una disminución de 2,5 por ciento respecto al período comparativo, determinado por los menores gastos de los gobiernos nacional y regional, contrarrestados por el comportamiento positivo en los gobiernos locales.

**CUADRO N° 11**  
**AREQUIPA: EJECUCIÓN DEL GASTO DE CAPITAL 1/2**  
(Millones de soles)

	Agosto			Enero-Agosto		
	2015	2016	Var.%real	2015	2016	Var.%real
Gobierno Nacional	24	37	48,2	224	168	-27,6
Gobierno Regional	5	16	226,2	170	167	-5,4
Gobiernos locales	33	60	77,1	269	335	20,1
<b>Total</b>	<b>62</b>	<b>113</b>	<b>77,6</b>	<b>664</b>	<b>670</b>	<b>-2,5</b>

1/ Información actualizada al 31 de agosto de 2016.

2/ Comprende la adquisición de activos no financieros

Fuente: MEF.

Elaboración: BCRP, Sucursal Arequipa. Departamento de Estudios Económicos.

- La **inversión** en alcanzó S/ 113 millones y registró un aumento de 79,6 por ciento frente a igual mes del 2015, al haber sido superior en los tres niveles de gobierno; en el período



acumulado la inversión sumó S/ 655 millones y tuvo una caída de 1,0 por ciento, por menor gasto en los gobiernos nacional y regional.

- El avance de la inversión pública, fue del 37,4 por ciento del PIM; el Gobierno Nacional tuvo un avance de 47,8 por ciento, mientras que en el Gobierno Regional fue de 29,1 por ciento y en los Gobiernos Locales de 38,3 por ciento.

**GRAFICO N° 9**  
**AREQUIPA: VARIACIÓN DE LA INVERSIÓN PÚBLICA**  
(Variación % real)

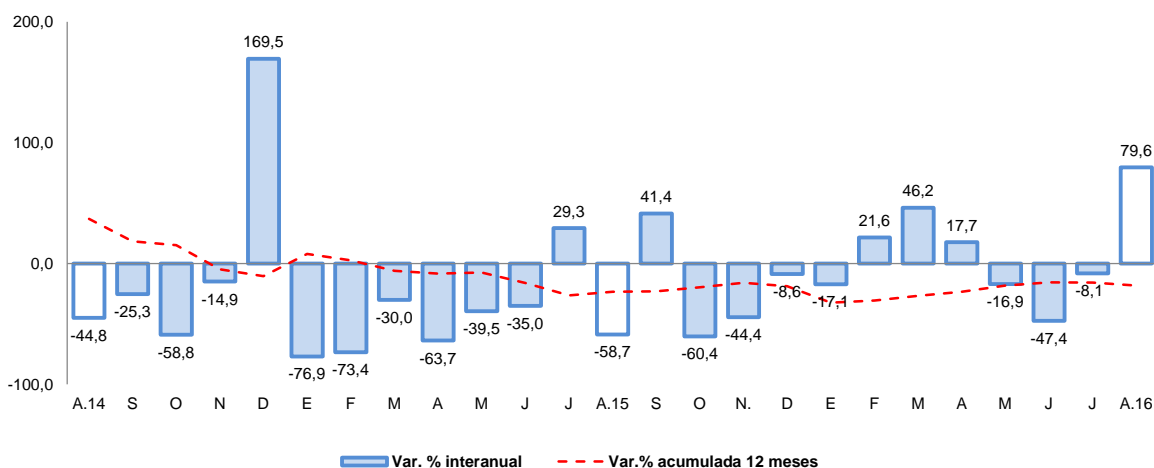

Fuente: MEF.

Elaboración: BCRP, Sucursal Arequipa, Departamento de Estudios Económicos.

- Los principales proyectos ejecutados por el Gobierno Nacional fueron: “Construcción y Mejoramiento de la Carretera Camaná- Div. Quilca- Matarani- Ilo- Tacna”, con S/ 28,7 millones; “Instalación del Servicio de Agua de Riego en Yanaquihua, Charco y Vallecito, Distrito de Yanaquihua, Provincia de Condesuyos”, con S/ 2,4 millones; “Mejoramiento de la Carretera EMP. PE-1S (Div. Aplao)- Corire- Aplao- Chuquibamba- Marcabamba- EMP. PE-32C (pausa)- Maran, por niveles de servicio”, con una inversión de S/ 1,5 millones.
- En el Gobierno Regional los principales proyectos ejecutados fueron: “Mejoramiento de la Variante de Uchumayo, entre el Puente San Isidro y la Vía de Evitamiento, distritos de Sachaca, Yanahuara y Cerro Colorado, Provincia de Arequipa”, con S/ 2,0 millones; “Instalación de la Planta de tratamiento y Mejoramiento de abastecimiento de Agua y Desagüe en La Joya Nueva, Distrito La Joya, Provincia de Arequipa” con una inversión de S/ 1,7 millones y “Ampliación y Mejoramiento del Sistema de Agua Potable y Alcantarillado, Distritos de Aplao y Huancarqui, Provincia de Castilla”, con S/ 1,5 millones.
- Los Gobiernos Locales realizaron inversiones, en los siguientes proyectos: “Mejoramiento de la Transitabilidad Peatonal y Vehicular en las Asociaciones de Vivienda Avelino Cáceres y San Pedro, Distrito de Cayma” con S/ 4,6 millones; “Mejoramiento de la Transitabilidad Peatonal y Vehicular en la Asociación de Vivienda Casimiro Cuadros, Distrito de Cayma” con una inversión de S/ 2,1 millones; “Instalación y Mejoramiento de los Servicios de Agua Potable y Desagüe, Distrito de Vitor”, con S/ 2,6 millones e “Instalación del Servicio de Desagüe en los AA.HH. Brisas de Islay, Mirador Los Cristales, Costa Azul, Monetrrico y Matarani 2000, Distrito de Islay”, con una inversión de S/ 2,3 millones.



## V. ANEXOS



ANEXO 1

AREQUIPA: PRODUCCIÓN AGROPECUARIA 1/  
(Toneladas métricas)

PRODUCTOS	2015					2016								
	AGO	SET	OCT	NOV	DIC	ENE	FEB	MAR	ABR	MAY	JUN	JUL	AGO	
<b>AGRICOLA</b>														<b>AGRICOLA</b>
Alcachofa	2 217	2 647	4 371	2 002	1 666	1 748	696	1 807	1 497	1 324	1 280	1 495	1 730	Alcachofa
Ají pprika	92	0	0	0	0	0	23	419	659	910	1 186	750	596	Aj pprika
Caa de azcar	4 167	9 022	0	7 499	3 450	0	4 834	1 634	1 115	1 050	1 843	4 143	6 056	Caa de azcar
Maiz amarillo duro	104	0	0	0	0	0	44	6	39	33	28	31	20	Maiz amarillo duro
Olivo	0	0	0	0	0	0	0	0	8 576	8 655	2 341	39	0	Olivo
Palto	327	0	0	0	1 600	2 290	720	1 708	2 605	2 560	1 728	86	65	Palto
Quinua	1 716	2 586	2 069	2 744	1 373	1 174	1 023	695	96	105	143	323	273	Quinua
Vid	226	258	953	1 868	4 852	4 193	3 416	4 177	306	0	107	282	562	Vid
Ajo	6 187	8 982	7 944	25 264	6 361	414	900	2 056	2 796	699	631	1 194	4 381	Ajo
Alfalfa	220 947	230 554	237 321	250 859	269 491	272 298	265 671	254 627	241 770	238 117	219 078	222 997	244 504	Alfalfa
Arroz	0	0	0	0	0	0	12 100	98 273	71 287	56 203	12 188	0	0	Arroz
Arveja grano verde	619	396	508	683	1 379	1 313	1 223	774	454	263	932	1 551	1 004	Arveja grano verde
Cebolla	66 934	63 586	39 579	44 558	42 413	32 073	26 574	20 558	19 668	20 287	28 889	37 288	85 779	Cebolla
Frijol grano seco	2 977	2 313	882	297	61	100	41	26	30	21	41	1 493	2 949	Frijol grano seco
Maiz chala	50 645	47 851	43 222	45 868	54 002	65 047	45 400	43 987	38 523	50 330	51 455	55 022	49 579	Maiz chala
Maiz choclo	12 160	9 363	1 805	330	116	185	124	268	194	32	0	3 801	12 133	Maiz choclo
Papa	36 105	48 910	81 182	34 469	15 134	15 524	11 386	9 964	10 823	11 974	13 979	17 083	33 192	Papa
Tomate	5 628	5 496	3 373	1 127	1 828	2 541	2 453	2 258	2 490	2 034	3 033	2 924	8 901	Tomate
Trigo	173	722	3 386	6 197	5 531	0	0	0	0	0	39	97	58	Trigo
Zanahoria	5 057	3 092	4 047	6 496	8 010	8 494	5 843	5 176	3 537	3 346	3 970	5 955	4 848	Zanahoria
Zapallo	4 608	4 149	1 643	1 416	2 772	9 089	9 428	7 827	3 912	1 235	3 882	5 467	6 177	Zapallo
<b>Otros Agrcolas</b>														<b>Otros Agrcolas</b>
Caa de azcar (Alcohol)	469	352	470	354	353	117	469	356	471	355	353	234	353	Caa de azcar (Alcohol)
Organo	249	246	276	272	386	394	354	348	423	425	521	568	543	Organo
Haba grano verde	273	227	77	262	1 256	1 214	1 038	686	452	270	88	415	414	Haba grano verde
Maiz amilceo	12	54	137	91	45	0	65	147	934	3 763	1 829	203	0	Maiz amilceo
Avena forrajera	889	1 101	216	183	181	218	235	164	163	407	956	1 151	1 032	Avena forrajera
Cebada forrajera	165	215	345	303	334	329	138	264	197	447	730	335	168	Cebada forrajera
<b>PECUARIO</b>														<b>PECUARIO</b>
Carne de ave	8 719	8 701	8 722	8 707	8 857	8 722	8 661	8 758	8 728	8 760	8 724	8 763	8 790	Carne de ave
Carne de ovino	208	217	231	233	242	231	219	211	186	200	214	227	233	Carne de ovino
Carne de porcino	993	983	995	981	1 007	958	931	949	955	985	978	995	1 001	Carne de porcino
Carne de vacuno	588	608	666	672	641	710	493	452	405	419	419	460	464	Carne de vacuno
Carne de caprino	18	19	21	21	23	19	18	17	14	14	15	18	18	Carne de caprino
Carne de alpaca	100	104	111	112	106	114	112	103	87	82	87	81	103	Carne de alpaca
Carne de llama	0	0	3	8	10	13	11	7	0	0	0	0	0	Carne de llama
Huevo	1 149	1 096	1 136	1 095	1 135	1 129	1 088	1 130	1 086	1 166	1 119	1 157	1 160	Huevo
Leche	29 235	27 752	28 262	26 386	27 137	28 327	27 005	29 654	29 136	30 426	28 756	29 930	30 103	Leche
<b>Otros Pecuarios</b>														<b>Otros Pecuarios</b>
Lana	0	0	2	11	14	19	16	9	0	0	0	0	0	Lana
Fibra de alpaca	0	0	23	39	47	61	57	41	0	0	0	0	0	Fibra de alpaca
Fibra de llama	0	0	3	8	10	13	11	7	0	0	0	0	0	Fibra de llama

1/ Cifras preliminares

Fuente: Gerencia Regional de Agricultura y Riego - Arequipa.

Elaboracin: BCRP - Sucursal Arequipa. Departamento de Estudios Econmicos.



**ANEXO 2**

**AREQUIPA: EXTRACCIÓN DE ESPECIES HIDROBIOLÓGICAS 1/  
(Toneladas métricas)**

ESPECIES	2015					2016								
	AGO	SET	OCT	NOV	DIC	ENE	FEB	MAR	ABR	MAY	JUN	JUL	AGO	
<b>CHD 2/</b>	<b>4 634</b>	<b>5 610</b>	<b>6 812</b>	<b>3 296</b>	<b>4 638</b>	<b>4 954</b>	<b>7 417</b>	<b>1 832</b>	<b>507</b>	<b>2 081</b>	<b>3 654</b>	<b>6 038</b>	<b>391</b>	<b>CHD 2/</b>
1. Fresco	4 409	5 337	6 469	3 199	4 499	4 882	7 209	1 726	447	1 851	3 413	5 746	299	1. Fresco
2. Congelado	225	273	343	97	139	71	208	106	60	230	241	292	91	2. Congelado
<b>CHI 3/</b>	<b>142</b>	<b>507</b>	<b>0</b>	<b>0</b>	<b>0</b>	<b>0</b>	<b>0</b>	<b>27</b>	<b>11 070</b>	<b>67 446</b>	<b>34 512</b>	<b>2 753</b>	<b>25 308</b>	<b>CHI 3/</b>

1/ Cifras preliminares

2/ Consumo Humano Directo

3/ Consumo Humano Indirecto

Fuente: Gerencia Regional de la Producción-Arequipa.

Elaboración: BCRP - Sucursal Arequipa. Departamento de Estudios Económicos.

ANEXO 3

AREQUIPA: PRODUCCIÓN MINERA 1/

PRODUCTOS	2015					2016								
	AGO	SET	OCT	NOV	DIC	ENE	FEB	MAR	ABR	MAY	JUN	JUL	AGO	
<b>MINERÍA METÁLICA</b>														<b>MINERÍA METÁLICA</b>
Cobre (TMF)	19 355	20 816	25 373	29 981	44 384	36 676	42 048	49 950	42 877	45 247	43 459	41 967	42 113	Cobre (TMF)
Oro (KGF)	1 187	1 070	1 202	1 069	1 238	1 043	1 304	1 295	1 163	1 203	1 126	1 278	1 280	Oro (KGF)
Plata (KGF)	23 746	22 344	23 132	20 811	25 451	19 314	24 010	23 430	24 777	25 184	23 329	24 655	25 011	Plata (KGF)
Plomo (TMF)	1 200	1 258	1 506	1 537	1 673	1 756	1 632	1 654	1 604	1 679	1 560	1 411	1 424	Plomo (TMF)
Zinc (TMF)	1 938	2 043	2 059	1 925	2 094	1 977	2 179	2 238	2 158	2 256	2 170	2 162	2 139	Zinc (TMF)
Molibdeno (TMF)	237	284	103	433	437	635	518	998	665	636	776	741	860	Molibdeno (TMF)

1/ Cifras preliminares

Fuente: Ministerio de Energía y Minas.

Elaboración: BCRP - Sucursal Arequipa. Departamento de Estudios Económicos.

**ANEXO 4**

**AREQUIPA: ÍNDICE DE PRODUCCIÓN MANUFACTURERA 1/  
(Índice 1994=100,0)**

DESCRIPCIÓN	2015					2016								
	AGO	SET	OCT	NOV	DIC	ENE	FEB	MAR	ABR	MAY	JUN	JUL	AGO	
<b>MANUFACTURA PRIMARIA</b>	<b>169,3</b>	<b>168,6</b>	<b>170,1</b>	<b>159,0</b>	<b>165,5</b>	<b>164,4</b>	<b>157,1</b>	<b>168,5</b>	<b>176,4</b>	<b>253,0</b>	<b>203,6</b>	<b>146,1</b>	<b>175,4</b>	<b>MANUFACTURA PRIMARIA</b>
Conservas y Cong. De pescado	417,7	705,4	931,3	222,8	256,8	133,0	114,5	108,3	40,2	225,9	445,5	544,5	256,8	Conservas y Cong. De pescado
Harina y Aceite de pescado	0,4	1,5	0,0	0,0	0,0	0,0	0,0	0,0	17,3	236,8	125,7	6,4	49,1	Harina y Aceite de pescado
Productos de cobre	278,9	272,3	272,2	264,9	275,5	275,5	263,5	282,8	285,7	264,3	252,1	233,6	259,1	Productos de cobre
<b>MANUFACTURA NO PRIMARIA</b>	<b>246,5</b>	<b>243,3</b>	<b>246,6</b>	<b>248,0</b>	<b>265,7</b>	<b>242,3</b>	<b>227,4</b>	<b>267,7</b>	<b>240,5</b>	<b>210,1</b>	<b>241,6</b>	<b>225,0</b>	<b>238,9</b>	<b>MANUFACTURA NO PRIMARIA</b>
Productos lácteos	74,2	95,1	96,6	82,4	86,0	64,5	74,3	96,1	83,9	79,6	75,7	58,8	58,6	Productos lácteos
Molinería	165,8	176,5	194,1	132,1	130,4	146,9	135,9	182,0	168,7	156,5	153,0	151,0	176,3	Molinería
Cerveza y malta	33,4	315,0	280,5	326,9	315,1	311,3	256,2	349,7	282,1	120,3	294,4	258,2	314,7	Cerveza y malta
Bebidas No alcohólicas	738,8	735,4	826,7	794,7	942,0	850,0	746,6	704,9	682,0	669,0	547,3	574,5	743,2	Bebidas No alcohólicas
Hilatura de fibras textiles	262,2	227,8	286,6	305,7	302,5	349,3	361,2	396,7	402,0	427,0	402,9	189,4	256,9	Hilatura de fibras textiles
Prendas de vestir	70,7	71,9	72,3	65,2	68,8	76,4	80,6	77,6	71,1	67,9	70,0	79,5	75,1	Prendas de vestir
Pinturas, barnices y lacas	209,0	220,1	200,7	204,3	239,2	234,9	211,3	144,8	187,9	197,0	159,0	192,1	224,9	Pinturas, barnices y lacas
Fabricación productos plásticos	684,5	1162,5	1162,5	1093,6	1219,4	1326,6	999,6	934,7	1265,7	936,1	916,2	868,6	1312,1	Fabricación productos plásticos
Cemento	929,0	974,1	964,9	1049,7	1101,9	969,9	862,6	905,0	897,5	897,7	830,8	976,0	1105,6	Cemento
Productos metálicos	213,0	84,7	69,9	82,2	183,7	79,6	135,8	230,8	105,0	75,8	283,2	164,3	0,0	Productos metálicos
Lápices y conexos	46,2	53,4	60,7	72,1	86,0	101,8	77,5	62,9	38,7	46,7	64,5	79,9	100,6	Lápices y conexos
<b>TOTAL</b>	<b>229,3</b>	<b>226,6</b>	<b>229,6</b>	<b>228,2</b>	<b>243,3</b>	<b>224,9</b>	<b>211,7</b>	<b>245,6</b>	<b>226,2</b>	<b>219,7</b>	<b>233,1</b>	<b>207,3</b>	<b>224,7</b>	<b>TOTAL</b>

1/ Cifras preliminares

Fuente: Empresas Industriales

Elaboración: BCRP. Sucursal Arequipa. Departamento de Estudios Económicos



ANEXO 5

AREQUIPA: ÍNDICE DE PRODUCCIÓN MANUFACTURERA 1/  
(Variación porcentual)

DESCRIPCIÓN	2015					2016								
	AGO	SET	OCT	NOV	DIC	ENE	FEB	MAR	ABR	MAY	JUN	JUL	AGO	
<b>MANUFACTURA PRIMARIA</b>	<b>-20,0</b>	<b>-14,9</b>	<b>-18,0</b>	<b>-19,7</b>	<b>-14,0</b>	<b>-11,7</b>	<b>-5,6</b>	<b>-11,6</b>	<b>20,6</b>	<b>3,1</b>	<b>2,4</b>	<b>-20,0</b>	<b>3,6</b>	<b>MANUFACTURA PRIMARIA</b>
Conservas y Cong. De pescado	-52,0	-10,6	-48,5	-91,8	-84,0	-86,3	-84,4	-76,8	-81,7	-62,0	-3,4	34,3	-38,5	Conservas y Cong. De pescado
Harina y Aceite de pescado	n.a	-58,5	0,0	0,0	0,0	0,0	0,0	0,0	1535,0	8,7	-1,8	-91,8	12096,1	Harina y Aceite de pescado
Productos de cobre	-18,8	-14,7	-15,2	-8,8	-7,9	-7,7	-2,1	-2,8	17,7	2,4	4,0	-6,2	-7,1	Productos de cobre
<b>MANUFACTURA NO PRIMARIA</b>	<b>-11,6</b>	<b>-9,1</b>	<b>-7,0</b>	<b>-0,9</b>	<b>-1,8</b>	<b>-1,8</b>	<b>1,7</b>	<b>10,6</b>	<b>6,4</b>	<b>-14,7</b>	<b>11,9</b>	<b>-6,4</b>	<b>-3,1</b>	<b>MANUFACTURA NO PRIMARIA</b>
Productos lácteos	2,5	37,8	25,0	16,0	12,1	70,3	55,3	50,5	3,7	9,0	0,9	-10,3	-21,0	Productos lácteos
Molinería	-7,0	-7,2	2,5	-9,3	-4,2	-7,3	13,4	1,2	7,6	-22,6	63,8	-18,0	6,3	Molinería
Cerveza y malta	14,0	-5,3	-11,9	7,5	-1,6	34,3	-13,5	33,0	0,0	-56,2	29,2	-11,7	-5,6	Cerveza y malta
Bebidas No alcohólicas	18,3	26,6	7,9	3,2	16,3	13,2	19,0	4,5	3,0	8,1	-6,5	-14,7	0,6	Bebidas No alcohólicas
Hilatura de fibras textiles	-28,2	-44,5	-17,5	-9,5	-12,7	-6,8	2,9	-3,5	10,4	13,5	2,8	-17,7	-2,0	Hilatura de fibras textiles
Prendas de vestir	-25,8	-7,7	-11,2	-17,0	-18,5	-4,8	-6,8	-5,8	-10,2	-16,6	-11,5	3,0	6,2	Prendas de vestir
Pinturas, barnices y lacas	1,4	1,6	-0,6	-7,4	12,4	3,1	8,1	-9,4	16,5	11,2	-11,3	18,6	7,6	Pinturas, barnices y lacas
Fabricación productos plásticos	-20,6	25,4	43,2	49,6	55,0	73,4	33,2	-2,1	53,4	31,6	29,6	30,9	91,7	Fabricación productos plásticos
Cemento	-13,6	-5,4	-7,1	0,5	6,5	0,5	14,3	2,1	23,6	3,4	4,6	22,9	19,0	Cemento
Productos metálicos	-51,7	-67,1	-65,3	-47,0	-46,0	-79,6	-56,1	4,6	-44,0	-73,2	16,0	-43,3	-100,0	Productos metálicos
Lápices y conexos	-33,9	-37,1	-46,5	-44,2	-26,4	-13,4	-19,1	-24,9	-14,4	23,9	64,7	98,1	118,0	Lápices y conexos
<b>TOTAL</b>	<b>-13,1</b>	<b>-10,2</b>	<b>-9,0</b>	<b>-4,4</b>	<b>-3,9</b>	<b>-3,6</b>	<b>0,4</b>	<b>6,5</b>	<b>8,6</b>	<b>-10,8</b>	<b>9,9</b>	<b>-8,8</b>	<b>-2,0</b>	<b>TOTAL</b>

1/ Cifras preliminares

Fuente: Empresas Industriales

Elaboración: BCRP.Sucursal Arequipa. Departamento de Estudios Económicos



## ANEXO 6

**AREQUIPA: EXPORTACIONES POR TIPO DE PRODUCTO 1/  
(Valor FOB - Millones de US\$)**

DESCRIPCIÓN	2015					2016								
	AGO	SEP	OCT	NOV	DIC	ENE	FEB	MAR	ABR	MAY	JUN	JUL	AGO	
<b>PRODUCTOS TRADICIONALES</b>	<b>194,7</b>	<b>252,5</b>	<b>242,4</b>	<b>294,9</b>	<b>337,9</b>	<b>237,4</b>	<b>286,7</b>	<b>346,1</b>	<b>333,2</b>	<b>326,1</b>	<b>281,7</b>	<b>355,9</b>	<b>357,6</b>	<b>PRODUCTOS TRADICIONALES</b>
Agropecuario	0,2	0,5	0,4	0,3	0,3	0,4	0,2	0,3	0,4	0,4	0,1	0,5	0,1	Agropecuario
Pesquero	1,7	7,7	16,2	15,8	1,4	0,0	0,0	1,1	3,2	2,2	16,7	8,3	1,1	Pesquero
Minero	192,8	244,3	225,7	278,7	336,1	237,0	286,4	344,6	329,6	323,4	265,0	347,2	356,5	Minero
Petróleo y Derivados	0,0	0,0	0,0	0,0	0,0	0,0	0,0	0,0	0,0	0,0	0,0	0,0	0,0	Petróleo y Derivados
<b>PRODUCTOS NO TRADICIONALES</b>	<b>40,7</b>	<b>47,9</b>	<b>40,5</b>	<b>45,7</b>	<b>53,5</b>	<b>40,2</b>	<b>43,6</b>	<b>37,8</b>	<b>48,2</b>	<b>46,9</b>	<b>44,2</b>	<b>39,2</b>	<b>44,7</b>	<b>PRODUCTOS NO TRADICIONALES</b>
Agropecuario	7,1	8,2	6,5	9,6	19,7	12,4	8,5	7,5	9,2	7,0	8,1	10,8	11,9	Agropecuario
Textiles	15,5	14,4	11,3	11,4	11,2	9,3	11,4	11,9	13,4	12,8	12,7	13,7	14,6	Textiles
Pesquero	0,2	0,2	0,4	0,8	1,0	1,2	1,2	0,7	1,5	0,4	1,0	0,7	1,0	Pesquero
Mineral no Metálico	2,7	3,3	2,9	3,4	5,3	2,8	2,7	2,4	3,1	3,1	2,8	3,3	3,9	Mineral no Metálico
Siderurgico	9,8	15,2	12,9	12,5	9,3	9,0	15,3	9,3	12,0	15,4	13,4	5,4	6,2	Siderurgico
Metal Mecánico	0,4	0,8	0,8	2,0	1,0	0,9	0,7	1,1	2,4	3,2	1,7	0,6	1,0	Metal Mecánico
Químico	4,5	5,3	5,4	5,6	5,5	4,1	3,7	4,5	6,1	4,6	4,1	4,2	5,7	Químico
Maderas y Papel	0,2	0,2	0,2	0,2	0,1	0,2	0,1	0,1	0,2	0,1	0,1	0,1	0,1	Maderas y Papel
Diversos	0,3	0,2	0,1	0,2	0,4	0,2	0,1	0,2	0,3	0,1	0,4	0,4	0,3	Diversos
<b>TOTAL</b>	<b>235,4</b>	<b>300,4</b>	<b>282,9</b>	<b>340,6</b>	<b>391,4</b>	<b>277,6</b>	<b>330,3</b>	<b>383,9</b>	<b>381,4</b>	<b>372,9</b>	<b>325,9</b>	<b>395,1</b>	<b>402,4</b>	<b>TOTAL</b>

1/ Cifras preliminares

Fuente: SUNAT.

Elaboración: BCRP - Sucursal Arequipa. Departamento de Estudios Económicos.





ANEXO 7

AREQUIPA: ESTRUCTURA DE EXPORTACIONES POR PRINCIPALES PAÍSES DE DESTINO  
(Valor FOB - Millones de US\$)

País	Principales Productos	% del Total	Valor FOB acumulado	Estructura % por país
<b>RP China</b>		<b>32,5</b>	<b>932,3</b>	<b>100,0%</b>
	Minerales de Cobre y sus concentrados		852,6	91,5%
	Harina de pescado o de crustáceos		26,5	2,8%
	Cátodos de cobre refinado		23,6	2,5%
	Pelo fino de alpaca o llama		11,8	1,3%
	Acido Ortoborico		5,1	0,5%
	Otros		12,7	1,4%
<b>Estados Unidos</b>		<b>15,2</b>	<b>436,7</b>	<b>100,0%</b>
	Oro en las demas formas en bruto		238,3	54,6%
	Cátodos de cobre refinado		57,6	13,2%
	Minerales de molibdeno y sus concentrados		57,2	13,1%
	Otros		83,6	19,1%
<b>Japón</b>		<b>12,9</b>	<b>369,6</b>	<b>100,0%</b>
	Minerales de Cobre y sus concentrados		365,8	99,0%
	Pelo fino de alpaca o llama		0,8	0,2%
	Harina de pescado o de crustáceos		0,7	0,2%
	Otros		2,2	0,6%
<b>Canadá</b>		<b>8,5</b>	<b>244,8</b>	<b>100,0%</b>
	Oro en las demas formas en bruto		225,5	92,1%
	Minerales de plata y sus concentrados		14,5	5,9%
	Plata en bruto Aleada		2,3	0,9%
	Harina de pescado o de crustáceos		0,5	0,2%
	Otros		2,0	0,8%
<b>Suiza</b>		<b>6,0</b>	<b>172,7</b>	<b>100,0%</b>
	Oro en las demas formas en bruto		172,3	99,8%
	Hilados de lana o pelo fino		0,1	0,1%
	Otros		0,2	0,1%
<b>Bolivia</b>		<b>3,3</b>	<b>94,9</b>	<b>100,0%</b>
	Barras de hierro o acero		35,3	37,1%
	Cemento		16,5	17,4%
	Otros		43,1	45,4%
<b>Otros</b>		<b>21,6</b>	<b>618,6</b>	
<b>TOTAL</b>		<b>100,0</b>	<b>2869,5</b>	

Fuente: SUNAT

Elaboración: BCRP - Sucursal Arequipa. Departamento de Estudios Económicos.



## ANEXO 8

**AREQUIPA: ESTRUCTURA DE EXPORTACIONES POR PRINCIPALES PRODUCTOS**  
(Valor FOB - Millones de US\$)

Producto	Principales Países	% del Total	Valor FOB acumulado	Estructura % por país
<b>Minerales de Cobre y sus concentrados</b>		<b>54,4</b>	<b>1560,2</b>	<b>100,0%</b>
	RP China		852,6	54,6%
	Japon		365,8	23,4%
	Brasil		71,6	4,6%
	Otros		270,2	17,3%
<b>Oro en las demas formas en bruto</b>		<b>24,2</b>	<b>694,0</b>	<b>100,0%</b>
	Estados Unidos		238,3	34,3%
	Canadá		225,5	32,5%
	Suiza		172,3	24,8%
	Otros		57,8	8,3%
<b>Cátodos de cobre refinado</b>		<b>3,4</b>	<b>97,7</b>	<b>100,0%</b>
	Estados Unidos		57,6	58,9%
	RP China		23,6	24,2%
	Otros		16,5	16,9%
<b>Minerales de molibdeno y sus concentrados</b>		<b>2,1</b>	<b>59,5</b>	<b>100,0%</b>
	Estados Unidos		57,2	96,2%
	RP China		2,3	3,8%
	Otros		0,0	0,0%
<b>Minerales de plata y sus concentrados</b>		<b>1,6</b>	<b>46,1</b>	<b>100,0%</b>
	Canadá		14,5	31,4%
	Otros		31,6	68,6%
<b>Barras de hierro o acero</b>		<b>1,2</b>	<b>35,3</b>	<b>100,0%</b>
	Bolivia		35,3	100,0%
	Otros		0,0	0,0%
<b>Harina de pescado o de crustáceos</b>		<b>1,1</b>	<b>32,5</b>	<b>100,0%</b>
	RP China		26,5	81,4%
	Otros		6,0	18,6%
<b>Plata en bruto Aleada</b>		<b>1,0</b>	<b>29,2</b>	<b>100,0%</b>
	Estados Unidos		27,0	92,3%
	Canadá		2,3	7,7%
	Otros		0,0	0,0%
<b>Otros</b>		<b>11,0</b>	<b>315,0</b>	
<b>TOTAL</b>		<b>100,0</b>	<b>2869,5</b>	

Fuente: SUNAT

Elaboración: BCRP - Sucursal Arequipa. Departamento de Estudios Económicos.



ANEXO 9

AREQUIPA: IMPORTACIONES POR EL PUERTO DE MATARANI 1/  
(Valor FOB - Millones de US\$)

	2015					2016								
	AGO	SEP	OCT	NOV	DIC	ENE	FEB	MAR	ABR	MAY	JUN	JUL	AGO	
<b>I. BIENES DE CONSUMO</b>	<b>3,0</b>	<b>2,0</b>	<b>1,9</b>	<b>1,7</b>	<b>1,4</b>	<b>1,3</b>	<b>1,1</b>	<b>1,3</b>	<b>2,8</b>	<b>2,1</b>	<b>0,8</b>	<b>1,0</b>	<b>2,9</b>	<b>I. BIENES DE CONSUMO</b>
Bienes de Consumo no Duradero	2,8	1,6	1,8	1,2	1,0	1,1	0,9	1,2	2,7	1,8	0,7	0,9	2,5	Bienes de Consumo no Duradero
Bienes de Consumo Duradero	0,2	0,4	0,1	0,5	0,3	0,2	0,2	0,1	0,1	0,3	0,1	0,1	0,5	Bienes de Consumo Duradero
<b>II. INSUMOS</b>	<b>48,8</b>	<b>75,8</b>	<b>61,6</b>	<b>45,3</b>	<b>53,4</b>	<b>69,1</b>	<b>53,9</b>	<b>45,3</b>	<b>49,8</b>	<b>53,2</b>	<b>72,6</b>	<b>49,2</b>	<b>59,6</b>	<b>II. INSUMOS</b>
Combustibles, Lubricantes y Conexos	29,2	54,0	45,0	22,1	37,0	28,8	31,1	27,8	33,5	31,4	35,8	29,8	29,4	Combustibles, Lubricantes y Conexos
Materias Primas para la Agricultura	6,7	5,9	2,7	3,1	4,0	0,5	6,0	3,0	2,4	2,3	3,2	3,7	5,3	Materias Primas para la Agricultura
Materias Primas para la Industria	12,9	15,9	13,9	20,1	12,4	39,8	16,8	14,5	13,8	19,6	33,6	15,6	25,0	Materias Primas para la Industria
<b>III. BIENES DE CAPITAL Y MATERIALES DE CONSTRUCCIÓN</b>	<b>66,9</b>	<b>54,7</b>	<b>19,9</b>	<b>35,1</b>	<b>29,5</b>	<b>46,9</b>	<b>5,5</b>	<b>29,3</b>	<b>18,4</b>	<b>9,6</b>	<b>22,8</b>	<b>18,3</b>	<b>13,8</b>	<b>III. BIENES DE CAPITAL Y MATERIALES DE CONSTRUCCIÓN</b>
Materiales de Construcción	28,4	26,6	2,0	22,3	3,5	36,7	2,3	24,6	3,2	1,3	3,2	0,6	0,7	Materiales de Construcción
Bienes de Capital para la Agricultura	0,0	0,1	0,2	0,1	0,0	0,0	0,0	0,0	0,1	0,1	0,1	0,0	0,0	Bienes de Capital para la Agricultura
Bienes de Capital para la Industria	16,9	2,8	11,1	4,0	10,8	3,6	3,0	3,4	4,2	4,3	12,7	10,4	1,8	Bienes de Capital para la Industria
Equipos de Transporte	21,6	25,2	6,5	8,7	15,2	6,6	0,2	1,3	10,9	3,9	6,9	7,3	11,3	Equipos de Transporte
<b>TOTAL</b>	<b>118,7</b>	<b>132,5</b>	<b>83,4</b>	<b>82,0</b>	<b>84,2</b>	<b>117,3</b>	<b>60,5</b>	<b>75,9</b>	<b>71,0</b>	<b>64,9</b>	<b>96,2</b>	<b>68,4</b>	<b>76,3</b>	<b>TOTAL</b>

1/ Cifras preliminares

Fuente: SUNAT.

Elaboración: BCRP - Sucursal Arequipa. Departamento de Estudios Económicos.

## ANEXO 10

**AREQUIPA: ESTRUCTURA DE IMPORTACIONES POR PRINCIPALES PAÍSES DE DESTINO**  
(Valor FOB - Millones de US\$)

País	Principales Productos	% del Total	Valor FOB acumulado	Estructura % por país
<b>Estados Unidos</b>		<b>29,8</b>	<b>187,8</b>	<b>100,0%</b>
	Diesel 2		116,4	62,0%
	Volquetes automotores		18,6	9,9%
	Maíz duro amarillo		11,5	6,1%
	Los demás azúcares de caña y sacarosa químicamente pura		5,8	3,1%
	Abonos, fosfato		5,2	2,8%
	Otros		30,3	16,1%
<b>Singapur</b>		<b>16,0</b>	<b>100,6</b>	<b>100,0%</b>
	Diesel 2		80,0	79,6%
	Nitrato de amonio para uso minero (grado anfo)		8,7	8,6%
	Otros		11,9	11,8%
<b>España</b>		<b>8,5</b>	<b>53,9</b>	<b>100,0%</b>
	Diesel 2		47,1	87,5%
	Biodiesel y sus mezclas, sin aceites de petróleo		4,5	8,4%
	Otros		2,2	4,1%
<b>Austria</b>		<b>8,0</b>	<b>50,6</b>	<b>100,0%</b>
	Los demás tubos utilizados en oleoductos o gasoductos		45,6	90,2%
	Manufacturas de fundición, hierro o acero		5,0	9,8%
	Otros		0,0	0,0%
<b>Chile</b>		<b>7,4</b>	<b>46,9</b>	<b>100,0%</b>
	Volquetes automotores		21,7	46,2%
	Las demás barras, laminadas en caliente de los demás aceros		11,0	23,5%
	Las demás		9,3	19,8%
	Otros		4,9	10,5%
<b>Suiza</b>		<b>6,4</b>	<b>40,3</b>	<b>100,0%</b>
	Biodiesel y sus mezclas, sin aceites de petróleo		13,9	34,6%
	Las demás barras, laminadas en caliente de los demás aceros		9,0	22,5%
	Productos de la molinería, malta, sin tostar		5,9	14,6%
	Otros		11,4	28,3%
<b>Uruguay</b>		<b>6,1</b>	<b>38,7</b>	<b>100,0%</b>
	Los demás trigos		22,6	53,4%
	Maíz duro amarillo		12,9	36,3%
	Los demás habas (porotos, frijoles, fréjoles)		2,3	6,0%
	Otros		0,9	2,3%
<b>Reino Unido</b>		<b>4,3</b>	<b>27,3</b>	<b>100,0%</b>
	Maíz duro amarillo		20,7	76,0%
	Los demás trigos		5,2	18,9%
	Otros		1,4	5,1%
<b>Otros</b>		<b>13,4</b>	<b>84,6</b>	
<b>TOTAL</b>		<b>100,0</b>	<b>630,5</b>	

Fuente: SUNAT

Elaboración: BCRP - Sucursal Arequipa. Departamento de Estudios Económicos.



ANEXO 11

AREQUIPA: ESTRUCTURA DE IMPORTACIONES POR PRINCIPALES PRODUCTOS  
(Valor FOB - Millones de US\$)

Producto	Principales Países	% del Total	Valor FOB acumulado	Estructura % por país
<b>Diesel 2</b>		<b>38,6</b>	<b>243,6</b>	<b>100,0%</b>
	Estados Unidos		116,4	47,8%
	Singapur		80,0	32,9%
	España		47,1	19,3%
	Otros		45,6	18,7%
<b>Los demás tubos utilizados en oleoductos o gasoductos</b>		<b>7,2</b>	<b>45,6</b>	<b>100,0%</b>
	Austria		45,6	100,0%
	Otros		0,0	0,0%
<b>Maiz duro amarillo</b>		<b>7,2</b>	<b>45,1</b>	<b>100,0%</b>
	Reino Unido		20,7	46,0%
	Uruguay		12,9	28,5%
	Estados Unidos		11,5	25,5%
	Otros		0,0	0,0%
<b>Volquetes automotores</b>		<b>6,6</b>	<b>41,4</b>	<b>100,0%</b>
	Chile		21,7	52,3%
	Estados Unidos		18,6	44,9%
	Otros		1,2	2,8%
<b>Los demás trigos</b>		<b>4,8</b>	<b>30,6</b>	<b>100,0%</b>
	Uruguay		22,6	73,9%
	Reino Unido		5,2	16,9%
	Otros		2,8	9,3%
<b>Las demás barras, laminadas en caliente de los demás aceros</b>		<b>3,6</b>	<b>22,9</b>	<b>100,0%</b>
	Chile		11,0	48,2%
	Suiza		9,0	39,5%
	Otros		2,8	12,3%
<b>Biodiesel y sus mezclas, sin aceites de petróleo</b>		<b>3,6</b>	<b>22,5</b>	<b>100,0%</b>
	Suiza		13,9	62,0%
	España		4,5	20,2%
	Otros		4,0	17,8%
<b>Los demás azúcares de caña y sacarosa químicamente pura</b>		<b>1,6</b>	<b>9,8</b>	<b>100,0%</b>
	Estados Unidos		5,8	59,6%
	Otros		4,0	40,4%
<b>Torres y castilletes de fundición de hierro o acero</b>		<b>1,5</b>	<b>9,6</b>	<b>100,0%</b>
	India		9,2	95,8%
	Otros		0,4	4,2%
<b>Otros</b>		<b>25,3</b>	<b>159,5</b>	
<b>TOTAL</b>		<b>100,0</b>	<b>630,5</b>	

Fuente: SUNAT

Elaboración: BCRP - Sucursal Arequipa. Departamento de Estudios Económicos.

**ANEXO 12**

**AREQUIPA: INGRESOS CORRIENTES DEL GOBIERNO CENTRAL**  
(Millones de soles)

	2015					2016								
	AGO	SET	OCT	NOV	DIC	ENE	FEB	MAR	ABR	MAY	JUN	JUL	AGO	
<b>I. INGRESOS TRIBUTARIOS</b>	<b>248</b>	<b>268</b>	<b>286</b>	<b>258</b>	<b>251</b>	<b>300</b>	<b>227</b>	<b>249</b>	<b>326</b>	<b>271</b>	<b>248</b>	<b>203</b>	<b>276</b>	<b>I. INGRESOS TRIBUTARIOS</b>
<b>1. Impuesto a los Ingresos</b>	<b>73</b>	<b>79</b>	<b>77</b>	<b>76</b>	<b>80</b>	<b>84</b>	<b>78</b>	<b>102</b>	<b>163</b>	<b>86</b>	<b>76</b>	<b>84</b>	<b>89</b>	<b>1. Impuesto a los ingresos</b>
- Personas Naturales	23	26	22	25	27	30	21	23	35	29	21	21	25	- Personas Naturales
- Personas Jurídicas	48	47	51	49	50	53	56	58	72	50	53	58	61	- Personas Jurídicas
- Regularizaciones	2	6	4	2	3	1	1	21	56	8	2	5	3	- Regularizaciones
<b>2. Impuesto a la Importación</b>	<b>4</b>	<b>1</b>	<b>0</b>	<b>2</b>	<b>0</b>	<b>0</b>	<b>0</b>	<b>0</b>	<b>2</b>	<b>2</b>	<b>1</b>	<b>3</b>	<b>3</b>	<b>2. Impuesto a la importación</b>
<b>3. Impuesto General a las Ventas</b>	<b>143</b>	<b>147</b>	<b>167</b>	<b>137</b>	<b>136</b>	<b>173</b>	<b>110</b>	<b>112</b>	<b>127</b>	<b>130</b>	<b>124</b>	<b>100</b>	<b>130</b>	<b>3. Impuesto general a las ventas</b>
- Operaciones Internas	65	73	65	78	69	80	66	75	71	76	63	63	67	- Operaciones Internas
- Operaciones Externas	78	74	102	59	67	93	44	37	56	54	61	37	63	- Operaciones Externas
<b>4. Impuesto Selectivo al Consumo</b>	<b>20</b>	<b>34</b>	<b>33</b>	<b>35</b>	<b>26</b>	<b>35</b>	<b>29</b>	<b>26</b>	<b>27</b>	<b>34</b>	<b>38</b>	<b>8</b>	<b>34</b>	<b>4. Impuesto selectivo al consumo</b>
<b>5. Otros Ingresos Tributarios</b>	<b>8</b>	<b>8</b>	<b>9</b>	<b>8</b>	<b>9</b>	<b>8</b>	<b>10</b>	<b>9</b>	<b>8</b>	<b>18</b>	<b>9</b>	<b>8</b>	<b>20</b>	<b>5. Otros ingresos tributarios</b>
<b>II. INGR. NO TRIBUTARIOS</b>	<b>4</b>	<b>13</b>	<b>5</b>	<b>7</b>	<b>12</b>	<b>3</b>	<b>3</b>	<b>5</b>	<b>2</b>	<b>0</b>	<b>3</b>	<b>3</b>	<b>3</b>	<b>II. INGR. NO TRIBUTARIOS</b>
<b>INGRESOS CORRIENTES (I+II)</b>	<b>252</b>	<b>281</b>	<b>291</b>	<b>265</b>	<b>263</b>	<b>303</b>	<b>230</b>	<b>254</b>	<b>328</b>	<b>271</b>	<b>251</b>	<b>206</b>	<b>279</b>	<b>INGRESOS CORRIENTES (I+II)</b>

Fuente: SUNAT.

Elaboración: BCRP.Sucursal Arequipa. Departamento de Estudios Económicos



ANEXO 13

AREQUIPA: EJECUCIÓN DE GASTOS DEL GOBIERNO NACIONAL  
(Millones de soles)

	2015					2016								
	AGO	SET	OCT	NOV	DIC	ENE	FEB	MAR	ABR	MAY	JUN	JUL	AGO	
<b>GASTOS NO FINANCIEROS</b>	<b>116</b>	<b>128</b>	<b>122</b>	<b>165</b>	<b>286</b>	<b>134</b>	<b>111</b>	<b>134</b>	<b>122</b>	<b>115</b>	<b>143</b>	<b>172</b>	<b>164</b>	<b>GASTOS NO FINANCIEROS</b>
<b>A. GASTOS CORRIENTES</b>	<b>92</b>	<b>102</b>	<b>97</b>	<b>111</b>	<b>168</b>	<b>132</b>	<b>102</b>	<b>103</b>	<b>105</b>	<b>97</b>	<b>125</b>	<b>136</b>	<b>127</b>	<b>A. GASTOS CORRIENTES</b>
1. Remuneraciones	42	48	48	29	60	55	53	49	50	52	75	62	47	1. Remuneraciones
2. Bienes y servicios	17	17	17	54	47	31	13	17	16	15	13	13	51	2. Bienes y servicios
3. Transferencias 1/	33	37	33	28	61	46	36	37	39	30	37	61	29	3. Transferencias 1/
<b>B. GASTOS DE CAPITAL</b>	<b>24</b>	<b>26</b>	<b>25</b>	<b>54</b>	<b>117</b>	<b>2</b>	<b>9</b>	<b>31</b>	<b>17</b>	<b>18</b>	<b>18</b>	<b>36</b>	<b>37</b>	<b>B. GASTOS DE CAPITAL</b>
1. Formación bruta de capital	23	25	25	28	109	2	9	31	17	18	17	36	37	1. Formación bruta de capital
2. Otros gastos de capital 2/	1	1	0	26	8	0	0	0	0	0	1	0	0	2. Otros gastos de capital 2/

1/ Incluye el pago de pensiones, donaciones, transferencias y otros gastos corrientes.

2/ Incluye donaciones y transferencias.

3/ Información actualizada al 31 de agosto de 2016

Fuente: MEF

Elaboración: BCRP.Sucursal Arequipa. Departamento de Estudios Económicos



**ANEXO 14**

**AREQUIPA: EJECUCIÓN DE GASTOS DEL GOBIERNO REGIONAL**  
(Millones de soles)

	2015					2016								
	AGO	SET	OCT	NOV	DIC	ENE	FEB	MAR	ABR	MAY	JUN	JUL	AGO	
<b>GASTOS NO FINANCIEROS</b>	<b>84</b>	<b>131</b>	<b>59</b>	<b>104</b>	<b>295</b>	<b>79</b>	<b>85</b>	<b>106</b>	<b>99</b>	<b>108</b>	<b>121</b>	<b>144</b>	<b>124</b>	<b>GASTOS NO FINANCIEROS</b>
<b>A. GASTOS CORRIENTES</b>	<b>79</b>	<b>78</b>	<b>79</b>	<b>84</b>	<b>142</b>	<b>76</b>	<b>74</b>	<b>89</b>	<b>80</b>	<b>83</b>	<b>89</b>	<b>98</b>	<b>108</b>	<b>A. GASTOS CORRIENTES</b>
1. Remuneraciones	50	50	50	52	66	54	48	50	50	52	52	60	54	1. Remuneraciones
2. Bienes y servicios	15	15	16	20	42	6	11	20	16	16	23	20	18	2. Bienes y servicios
3. Transferencias 1/	13	13	13	13	34	17	15	19	14	14	14	18	36	3. Transferencias 1/
<b>B. GASTOS DE CAPITAL</b>	<b>5</b>	<b>53</b>	<b>-20</b>	<b>20</b>	<b>153</b>	<b>3</b>	<b>11</b>	<b>17</b>	<b>19</b>	<b>25</b>	<b>32</b>	<b>46</b>	<b>16</b>	<b>B. GASTOS DE CAPITAL</b>
1. Formación bruta de capital	5	53	-20	20	153	3	10	17	17	19	29	46	16	1. Formación bruta de capital
2. Otros gastos de capital 2/	0	1	0	0	0	0	1	0	2	6	3	0	0	2. Otros gastos de capital 2/

1/ Incluye el pago de pensiones, donaciones, transferencias y otros gastos corrientes.

2/ Incluye donaciones y transferencias.

3/ Información actualizada al 31 de agosto de 2016

Fuente: MEF

Elaboración: BCRP.Sucursal Arequipa. Departamento de Estudios Económicos



ANEXO 15

AREQUIPA: EJECUCIÓN DE GASTOS DE LOS GOBIERNOS LOCALES  
(Millones de soles)

	2015					2016								
	AGO	SET	OCT	NOV	DIC	ENE	FEB	MAR	ABR	MAY	JUN	JUL	AGO	
<b>GASTOS NO FINANCIEROS</b>	<b>67</b>	<b>92</b>	<b>78</b>	<b>78</b>	<b>234</b>	<b>30</b>	<b>62</b>	<b>105</b>	<b>74</b>	<b>104</b>	<b>75</b>	<b>94</b>	<b>99</b>	<b>GASTOS NO FINANCIEROS</b>
<b>A. GASTOS CORRIENTES</b>	<b>34</b>	<b>37</b>	<b>37</b>	<b>36</b>	<b>73</b>	<b>21</b>	<b>38</b>	<b>43</b>	<b>38</b>	<b>42</b>	<b>38</b>	<b>48</b>	<b>39</b>	<b>A. GASTOS CORRIENTES</b>
1. Remuneraciones	10	10	11	12	19	12	13	11	11	11	11	17	11	1. Remuneraciones
2. Bienes y servicios	20	22	23	21	50	8	21	27	24	27	25	26	25	2. Bienes y servicios
3. Transferencias 1/	4	5	4	4	5	1	4	5	3	3	2	5	3	3. Transferencias 1/
<b>B. GASTOS DE CAPITAL</b>	<b>33</b>	<b>55</b>	<b>40</b>	<b>42</b>	<b>160</b>	<b>9</b>	<b>24</b>	<b>62</b>	<b>36</b>	<b>62</b>	<b>37</b>	<b>46</b>	<b>60</b>	<b>B. GASTOS DE CAPITAL</b>
1. Formación bruta de capital	33	54	40	42	147	8	24	61	35	62	36	46	60	1. Formación bruta de capital
2. Otros gastos de capital 2/	0	1	0	0	13	1	0	1	1	0	1	0	0	2. Otros gastos de capital 2/

1/ Incluye el pago de pensiones, donaciones, transferencias y otros gastos corrientes.

2/ Incluye donaciones y transferencias.

3/ Información actualizada al 31 de agosto de 2016

Fuente: MEF

Elaboración: BCRP.Sucursal Arequipa. Departamento de Estudios Económicos

**ANEXO 16**

**AREQUIPA: CRÉDITOS**  
(Saldo en millones de soles)

ENTIDADES FINANCIERAS	2015					2016								
	AGO	SET	OCT	NOV	DIC	ENE	FEB	MAR	ABR	MAY	JUN	JUL	AGO	
<b>I. BANCO DE LA NACION</b>	<b>188</b>	<b>188</b>	<b>189</b>	<b>189</b>	<b>189</b>	<b>189</b>	<b>189</b>	<b>190</b>	<b>190</b>	<b>189</b>	<b>188</b>	<b>187</b>	<b>187</b>	<b>I. BANCO DE LA NACION</b>
<b>II. AGROBANCO</b>	<b>63</b>	<b>64</b>	<b>65</b>	<b>56</b>	<b>57</b>	<b>56</b>	<b>55</b>	<b>55</b>	<b>50</b>	<b>48</b>	<b>48</b>	<b>49</b>	<b>48</b>	<b>II. AGROBANCO</b>
<b>III. BANCA MULTIPLE</b>	<b>6036</b>	<b>6063</b>	<b>6183</b>	<b>6286</b>	<b>6362</b>	<b>6388</b>	<b>6550</b>	<b>6488</b>	<b>6449</b>	<b>6524</b>	<b>6537</b>	<b>6524</b>	<b>6535</b>	<b>III. BANCA MULTIPLE</b>
<b>IV. INST. NO BANCARIAS</b>	<b>2663</b>	<b>2701</b>	<b>2740</b>	<b>2800</b>	<b>2820</b>	<b>2833</b>	<b>2847</b>	<b>2859</b>	<b>2906</b>	<b>2945</b>	<b>2946</b>	<b>2956</b>	<b>2978</b>	<b>IV. INST. NO BANCARIAS</b>
Empresas Financieras	898	916	928	938	937	941	944	947	952	963	950	947	944	Empresas Financieras
Cajas Municipales	1693	1728	1759	1808	1828	1836	1846	1854	1896	1922	1936	1948	1972	Cajas Municipales
Cajas Rurales	55	40	35	35	36	37	37	38	39	56	56	57	58	Cajas Rurales
Edpymes	17	17	18	19	19	19	19	19	20	4	4	4	5	Edpymes
<b>TOTAL (I+II+III+IV)</b>	<b>8950</b>	<b>9016</b>	<b>9177</b>	<b>9331</b>	<b>9428</b>	<b>9465</b>	<b>9641</b>	<b>9592</b>	<b>9595</b>	<b>9706</b>	<b>9720</b>	<b>9716</b>	<b>9749</b>	<b>TOTAL (I+II+III)</b>
<b>En M/N</b>	<b>7370</b>	<b>7551</b>	<b>7720</b>	<b>7868</b>	<b>7996</b>	<b>8057</b>	<b>8120</b>	<b>8201</b>	<b>8218</b>	<b>8269</b>	<b>8327</b>	<b>8308</b>	<b>8321</b>	<b>En M/N</b>
<b>En M/E</b>	<b>1580</b>	<b>1465</b>	<b>1456</b>	<b>1464</b>	<b>1432</b>	<b>1409</b>	<b>1521</b>	<b>1390</b>	<b>1378</b>	<b>1436</b>	<b>1393</b>	<b>1409</b>	<b>1428</b>	<b>En M/E</b>

Fuente: SBS y AFP

Elaboración: BCRP.Sucursal Arequipa. Departamento de Estudios Económicos



ANEXO 17

AREQUIPA: DEPÓSITOS  
(Saldo en millones de soles)

ENTIDADES	2015					2016								
	AGO	SET	OCT	NOV	DIC	ENE	FEB	MAR	ABR	MAY	JUN	JUL	AGO	
<b>I. BANCO DE LA NACION</b>	<b>549</b>	<b>546</b>	<b>571</b>	<b>535</b>	<b>542</b>	<b>563</b>	<b>559</b>	<b>550</b>	<b>536</b>	<b>538</b>	<b>537</b>	<b>547</b>	<b>569</b>	<b>I. BANCO DE LA NACION</b>
<b>II. BANCA MULTIPLE</b>	<b>4169</b>	<b>4113</b>	<b>4146</b>	<b>4401</b>	<b>4399</b>	<b>4691</b>	<b>4652</b>	<b>4674</b>	<b>4389</b>	<b>4529</b>	<b>4507</b>	<b>4685</b>	<b>4774</b>	<b>II. BANCA MULTIPLE</b>
<b>III. INST. NO BANCARIAS</b>	<b>2343</b>	<b>2303</b>	<b>2315</b>	<b>2342</b>	<b>2381</b>	<b>2398</b>	<b>2416</b>	<b>2420</b>	<b>2439</b>	<b>2530</b>	<b>2572</b>	<b>2615</b>	<b>2657</b>	<b>III. INST. NO BANCARIAS</b>
Empresas Financieras	357	313	312	310	314	318	342	359	375	422	455	473	451	Empresas Financieras
Cajas Municipales	1945	1961	1975	2002	2038	2051	2046	2031	2036	2077	2086	2111	2174	Cajas Municipales
Cajas Rurales	42	28	28	30	29	28	28	30	28	31	31	31	31	Cajas Rurales
<b>TOTAL (I+II+III)</b>	<b>7061</b>	<b>6961</b>	<b>7031</b>	<b>7277</b>	<b>7323</b>	<b>7651</b>	<b>7627</b>	<b>7643</b>	<b>7364</b>	<b>7596</b>	<b>7616</b>	<b>7847</b>	<b>7999</b>	<b>TOTAL (I+II+III)</b>
<b>En M/N</b>	<b>4959</b>	<b>4870</b>	<b>4918</b>	<b>5084</b>	<b>5114</b>	<b>5154</b>	<b>5242</b>	<b>5322</b>	<b>5119</b>	<b>5283</b>	<b>5358</b>	<b>5570</b>	<b>5698</b>	<b>En M/N</b>
<b>En M/E</b>	<b>2102</b>	<b>2091</b>	<b>2113</b>	<b>650</b>	<b>2209</b>	<b>2497</b>	<b>2365</b>	<b>2321</b>	<b>2244</b>	<b>2314</b>	<b>2258</b>	<b>2277</b>	<b>2301</b>	<b>En M/E</b>

Fuente: SBS y AFP

Elaboración: BCRP.Sucursal Arequipa. Departamento de Estudios Económicos

**ANEXO 18**

**AREQUIPA: TASA DE MOROSIDAD 1/  
(En Porcentajes)**

ENTIDADES	2015						2016							ENTIDADES FINANCIERAS
	JUL	AGO	SET	OCT	NOV	DIC	ENE	FEB	MAR	ABR	MAY	JUN	JUL	
<b>I. BANCO DE LA NACIÓN</b>	0,7	0,8	0,8	0,8	0,8	0,8	0,8	0,8	0,8	0,8	0,9	0,9	1	<b>I. BANCO DE LA NACIÓN</b>
<b>II. AGROBANCO</b>	5,7	6,0	4,7	6,5	6,3	6,1	7,6	8,7	8,1	7,8	8,9	7,7	7,8	<b>II. AGROBANCO</b>
<b>III. BANCA MULTIPLE</b>	2,6	2,6	2,5	2,3	2,3	2,3	2,3	2,6	2,6	2,6	2,8	2,9	3	<b>III. BANCA MULTIPLE</b>
<b>IV. INSTIT. NO BANCARIAS</b>														<b>IV. INSTIT. NO BANCARIAS</b>
Cajas Municipales	5,8	5,8	5,8	5,7	5,7	5,4	5,7	5,7	5,6	5,8	5,4	5,1	5,3	Cajas Municipales
Cajas Rurales	12,9	7,4	8,9	7,5	6,5	6,2	6,6	6,8	7,1	6,7	7,1	5,7	5,9	Cajas Rurales
Empresas Financieras	7,9	8,2	7,7	7,5	7,3	6,8	7,3	7,3	7,3	7,3	7,4	7,4	7,3	Empresas Financieras
Edpymes	4,6	4,8	4,3	4,2	3,9	3,5	3,6	3,8	4,0	4,0	4,1	3,4	4,2	Edpymes
<b>TOTAL</b>	<b>3,9</b>	<b>3,9</b>	<b>3,7</b>	<b>3,6</b>	<b>3,5</b>	<b>3,4</b>	<b>3,5</b>	<b>3,7</b>	<b>3,7</b>	<b>3,7</b>	<b>3,8</b>	<b>3,8</b>	<b>3,9</b>	<b>TOTAL</b>

1/ Cifras Preliminares

Fuente: SBS y AFP

Elaboración: BCRP.Sucursal Arequipa. Departamento de Estudios Económicos