

BANCO CENTRAL DE RESERVA DEL PERU
SUCURSAL AREQUIPA



AREQUIPA: Síntesis de Actividad Económica
Abril 2016¹

Departamento de Estudios Económicos

El Banco Central de Reserva del Perú (BCRP) ha considerado presentar un conjunto de indicadores sectoriales de actividad económica con la finalidad de poder realizar el seguimiento del desempeño de la economía departamental. Para el sector real, se ha utilizado el Valor Bruto de Producción a precios del año 2007 para los sectores disponibles. Cabe señalar que a partir de enero 2014, el Instituto Nacional de Estadística (INEI) ha realizado el cambio de año base (de 1994 a 2007) para la construcción del Producto Bruto Interno (PBI) nacional, estando en elaboración la desagregación departamental. En la medida que se publique referida información, el BCRP volvería a elaborar para cada departamento un indicador agregado de actividad económica.

¹ En el presente informe participaron Lizzie Jugo, Judith Reátegui y Nilda Cabrera.

ÍNDICE

	<i>Página</i>
RESUMEN EJECUTIVO	3
I. ACTIVIDAD PRODUCTIVA.....	5
1. Actividad primaria	5
1.1 Sector agropecuario	5
1.2 Sector pesca.....	7
1.3 Sector minería	7
2. Otros indicadores sectoriales	8
2.1 Sector manufactura	8
2.2 Sector construcción.....	10
2.3 Arribos a los establecimientos de hospedaje.....	10
II. SECTOR EXTERNO.....	11
1. Exportaciones	11
III. CRÉDITO Y DEPÓSITOS	12
1. Crédito	12
2. Depósitos.....	14
IV. EJECUCION DEL PRESUPUESTO DE GASTOS DEL GOBIERNO GENERAL	16
1. Ejecución del gasto corriente no financiero.....	16
2. Ejecución del gasto de Capital	16
V. ANEXOS.....	18

RESUMEN EJECUTIVO

Principales hechos de importancia

- En abril, los **sectores agropecuario, pesquero y minero** crecieron 5,7 por ciento, 142,1 por ciento y 150,5 por ciento, en el periodo interanual.
- **Otros indicadores económicos**, mostraron al **sector manufacturero** con una mejora de 8,6 por ciento, resultado del mayor dinamismo de la manufactura primaria (20,6 por ciento) y no primaria (6,4 por ciento). Los **despachos de cemento** orientados al mercado interno registraron una expansión de 11,6 por ciento. En abril, el **crédito** se incrementó 10,6 por ciento y los **depósitos** lo hicieron en 6,9 por ciento; mientras que la **tasa de morosidad** en el mes de marzo fue de 3,7 por ciento. El **gasto de capital** reportó un incremento de 19,6 por ciento y la **inversión** en abril, mostró un aumento de 17,7 por ciento.

Actividad primaria

- En el periodo interanual, la expansión del **sector agropecuario** (5,7 por ciento) se explica por la expansión del **sub-sector agrícola** (7,5 por ciento), lo cual se debió a la mayor producción orientada al mercado externo (206,2 por ciento), resultado de la mejora de la producción de alcachofa (187,3 por ciento), ají páprika (258,7 por ciento) y olivo, contrarrestado por los cultivos orientados al mercado interno que cayeron un 8,2 por ciento por la menor producción de alfalfa (-9,7 por ciento), arroz (-10,8 por ciento) y cebolla (-17,7 por ciento) entre los principales; del mismo modo la **actividad pecuaria** experimentó una expansión de 1,9 por ciento en el periodo interanual, explicado principalmente por la mayor producción de leche (12,1 por ciento) y de la línea avícola tanto de carne de ave (0,5 por ciento) como de huevos (1,8 por ciento), así como de carne porcino (1,8 por ciento). Entre enero y abril del presente año, el sector agropecuario se expandió 5,5 por ciento, ante el mayor crecimiento de los sub-sectores agrícola (7,9 por ciento) y pecuario (1,3 por ciento).
- El **sector pesca** creció 142,1 por ciento, en relación al comparativo anual, resultado del mayor desembarque de especies marinas para el consumo humano indirecto (3429,8 por ciento); mientras que se contrajo la extracción para el consumo humano directo (-86,4 por ciento) que atenuó parcialmente el resultado final del sector. Entre enero y abril, el sector pesquero acumuló una reducción de 45,4 por ciento explicada por la contracción de la actividad de consumo humano directo (-53,5 por ciento); en contraste se registró un ligero aumento en el consumo humano indirecto (5,3 por ciento) explicado por la mayor extracción de anchoveta.
- El **sector minero**, en abril, experimentó una expansión de 150,5 por ciento, impulsada por la mayor producción de cobre (209,2 por ciento) y molibdeno (186,4 por ciento), principalmente. Entre enero y abril, la actividad minera registró un crecimiento de 120,5 por ciento, determinada básicamente por la mayor extracción de cobre (165,7 por ciento).

Otros indicadores de actividad económica

- El **sector manufactura**, reportó una variación positiva de 8,6 por ciento en el periodo interanual, debido al crecimiento de la manufactura primaria en 20,6 por ciento, así como de la no primaria en 6,4 por ciento. En el periodo acumulado a abril, la producción manufacturera acumuló una variación positiva de 2,9 por ciento, determinada por el buen desempeño de la mayoría de sus líneas. Mientras que la manufactura primaria, por el contrario continuó mostrando indicadores negativos especialmente en lo referente a congelado de pescado.

- Los **despachos de cemento** experimentaron una variación positiva de 11,6 por ciento en abril; mientras que en el período acumulado en los cuatro meses del año, el incremento fue de 11,7 por ciento.
- En abril, los **créditos y depósitos** tuvieron una evolución positiva de 10,6 por ciento y 6,9 por ciento, respectivamente; al compararlos con similar mes del año anterior. La **morosidad** en el mes de marzo fue de 3,7 por ciento.
- Los **gastos de capital** en Arequipa, equivalentes a S/ 72 millones, registraron una variación creciente de 19,6 por ciento, en el mes de abril, en términos reales. Y en el período acumulado, se incrementaron en 21,1 por ciento. La **inversión pública** registró una variación de 17,7 por ciento, respecto al período interanual.

CUADRO N° 1
OTROS INDICADORES DE ACTIVIDAD ECONÓMICA
 (Variación % respecto a similar mes del año anterior)

		Nov.15	Dic.15	Ene.16	Feb.16	Mar.16	Abr. 16					
Producción industrial 1/	↓	-4,4	↓	-3,9	↓	-3,7	↑	0,4	↑	6,5	↑	8,6
Despachos de cemento	↓	-7,9	↑	4,8	↑	10,2	↑	13,7	↑	11,7	↑	11,6
Arribos a establecimientos de hospedaje	↓	-5,1	↑	4,3	-	-	-	-	-	-	-	-
Crédito total 2/	↑	10,5	↑	10,9	↑	17,0	↑	11,9	↑	11,2	↑	10,6
Depósitos 2/	↑	12,2	↑	12,4	↑	16,3	↑	16,0	↑	12,7	↑	6,9
Gasto Público 1/	↓	-26,2	↓	-1,7	↑	4,9	↑	6,9	↑	8,4	↑	3,4
Inversión Pública 1/	↓	-44,4	↓	-8,6	↑	17,1	↑	21,6	↑	46,2	↑	17,7

1/ En términos reales.

2/ En términos nominales.

Fuentes: BCRP – Sucursal Arequipa, SBS, MTPE y MEF.

I. ACTIVIDAD PRODUCTIVA

1. Actividad primaria

1.1 Sector agropecuario

- En abril el **sector agropecuario** creció 5,7 por ciento, debido a la expansión del sub-sector agrícola (7,5 por ciento) determinada por la mayor oferta destinada al mercado externo; además del resultado positivo del sub-sector pecuario (1,9 por ciento). Entre enero y abril del presente año, el sector agropecuario se expandió 5,5 por ciento, ante el mayor crecimiento de los sub-sectores agrícola (7,9 por ciento) y pecuario (1,3 por ciento).

CUADRO N° 2
SECTOR AGROPECUARIO 1/
(Miles de toneladas)

Subsectores	Estructura Porcentual 2014 2/	Abril			Enero - Abril				
		2015	2016	Var.%	Contribución al crecimiento 3/	2015	2016	Var.%	Contribución al crecimiento 3/
SECTOR AGRÍCOLA	64,7			7,5	5,1			7,9	5,0
Orientada al mercado externo y agroindustria 2/	10,4			206,2	10,3			57,8	3,9
Alcachofa	2,0	0,5	1,5	187,3	0,7	1,8	5,7	222,6	1,2
Ají pprika	0,5	0,2	0,7	258,7	1,4	0,5	1,2	158,3	0,5
Olivo	2,8	0,4	8,6	5/	8,5	0,6	8,6	5/	3,8
Palta	0,6	2,4	2,6	9,5	0,1	5,9	7,3	23,9	0,3
Quinua	1,8	1,9	0,1	-94,9	-1,1	9,4	3,0	-68,1	-1,2
Vid	1,5	0,5	0,3	-44,2	-0,2	10,6	12,1	13,7	0,2
Orientada al mercado interno 2/	54,3			-8,2	-5,2			2,4	1,3
Ajo	2,9	1,9	2,8	44,9	0,5	6,0	6,2	3,1	0,0
Alfalfa	15,9	267,9	241,8	-9,7	-1,5	1080,2	1036,6	-4,0	-0,7
Arroz	9,7	80,0	71,3	-10,8	-3,5	169,8	181,7	7,0	1,3
Anveja grano verde	0,3	0,3	0,5	44,2	0,1	4,3	3,8	-12,8	0,0
Cebolla	10,4	23,9	19,7	-17,7	-1,1	100,2	98,8	-1,4	-0,1
Frijol grano seco	0,7	0,0	0,0	41,4	0,0	0,2	0,2	29,8	0,0
Maiz chala	2,5	39,0	38,5	-1,3	0,0	203,0	194,1	-4,4	-0,1
Maiz choclo	0,6	0,9	0,2	-79,1	-0,2	2,1	0,8	-63,4	-0,1
Papa	5,8	10,3	10,8	5,5	0,1	38,3	47,7	24,6	0,6
Tomate	1,1	1,7	2,5	50,2	0,3	6,0	9,5	58,0	0,4
Zanahoria	0,7	1,9	3,5	90,7	0,3	19,3	23,1	19,3	0,2
Zapallo	1,2	5,5	3,9	-29,3	-0,3	33,3	30,3	-9,2	-0,1
SECTOR PECUARIO	35,3			1,9	0,6			1,3	0,5
Carne de ave 4/	17,5	8,7	8,7	0,5	-	34,7	34,9	0,5	0,1
Carne de ovino 4/	0,4	0,2	0,2	8,8	0,0	0,8	0,8	5,0	0,0
Carne de porcino 4/	1,8	1,0	1,0	1,8	0,0	3,8	3,8	-0,2	0,0
Carne de vacuno 4/	1,1	0,6	0,4	-11,5	-0,1	2,1	2,1	-3,2	0,0
Huevos	1,8	1,1	1,1	1,8	0,0	4,3	4,4	3,7	0,1
Leche	12,1	27,9	29,1	4,6	0,5	110,3	114,1	3,5	0,4
SECTOR AGROPECUARIO	100,0			5,7	5,7			5,5	5,5

1/ Cifras preliminares.

2/ A precios de 2007.

3/ En base a la estructura de similar periodo de 2014.

4/ Peso Neto.

5/Variacin mayor a 1000 por ciento.

Fuente: Gerencia Regional de Agricultura y Riego-Arequipa.

Elaboracin: BCRP, Sucursal Arequipa, Departamento de Estudios Econmicos.

- El mayor dinamismo del **sub-sector agrícola**, es explicado por la mayor produccin orientada al mercado externo (206,2 por ciento), pero contrarrestado parcialmente por productos destinados al mercado interno (-8,2 por ciento). En el primer grupo, se debió a la mayor produccin de alcachofa (187,3 por ciento) por mayores reas siembras en las irrigaciones de Majes y La Joya, adems de los precios atractivos, aj pprika (258,7 por ciento) y olivo por una mayor produccin en la provincia de Caravel. En contraste el decrecimiento del mercado interno se explic por la menor produccin de alfalfa (-9,7 por ciento) por el cambio climtico que provoc la presencia de plagas y enfermedades; arroz (-10,8 por ciento) y cebolla (-17,7 por ciento) por la cada de precios en chacra; entre los principales. Entre enero y abril, el desempeo favorable del sub-sector agrícola, se debió a la mayor produccin de productos ofertados al mercado externo (57,8 por ciento) como alcachofa (222,6 por ciento) y olivo;

además de cultivos al mercado interno (2,4 por ciento) como de arroz (7,0 por ciento), papa (24,6 por ciento) y ajo (3,1 por ciento), entre otros.

- El resultado positivo de la **actividad pecuaria** se explicó principalmente por la mayor producción de leche (12,1 por ciento), debido a la mayor población de ganado lechero; además del mayor volumen de producción avícola, tanto de carne de ave (0,5 por ciento) como de huevos (1,8 por ciento), así como de carne porcino (1,8 por ciento). En lo que va del año, la expansión del sector pecuario se explicó por la mayor producción avícola de carne de ave (0,5 por ciento) y huevos (3,7 por ciento), así como de una mayor producción de leche (3,5 por ciento), entre los principales.
- En cuanto al avance de siembras, entre agosto y abril de la presente **campaña de siembras 2015/2016**, se instalaron 64 431 hectáreas, superficie inferior en 3,1 por ciento en relación a la campaña anterior, explicado por las menores áreas instaladas de los cultivos transitorios (-6,3 por ciento), básicamente por la reducción de quinua (-72,4 por ciento), explicado por la sustitución por otros cultivos debido a la caída de precios; además de la contracción del arroz (-2,5 por ciento), maíz amiláceo (-12,9 por ciento), frijol grano seco (-13,2 por ciento) y tomate (-19,9 por ciento). En contraste, los cultivos permanentes y semipermanentes registraron un crecimiento de 45,5 por ciento, básicamente por mayores áreas sembradas de alfalfa (46,9 por ciento) y alcachofa (31,4 por ciento) por el incremento de precios.

CUADRO N° 3
SUPERFICIE SEMBRADA 1/
(En hectáreas)

	Campaña agrícola 2/		Variación	
	2014/2015	2015/2016	Absoluta	Porcentual
Cultivos Transitorios	62 365	58 427	- 3 938	-6,3
Ajo	1 550	1 511	-39	-2,5
Arroz	20 416	19 908	-508	-2,5
Arveja grano verde	1 077	1 011	-66	-6,1
Cebolla	7 506	7 893	387	5,2
Frijol grano seco	3 652	3 171	-481	-13,2
Haba grano verde	927	870	-57	-6,1
Maíz amiláceo	2 736	2 384	-352	-12,9
Maíz chala	8 119	8 679	560	6,9
Maíz choclo	384	333	-51	-13,3
Papa	3 837	3 971	134	3,5
Quinua	4 918	1 357	-3 561	-72,4
Tomate	589	472	-117	-19,9
Zanahoria	969	1 160	191	19,7
Zapallo	1 051	1 083	32	3,
Otros	4 634	4 624	-10	-,2
Cultivos Permanentes y Semipermanentes	4 128	6 004	1 876	45,5
Alcachofa	525	690	165	31,4
Alfalfa	3 305	4 854	1 549	46,9
Caña de azúcar	16	54	38	239,4
Olivo	5	24	19	380,0
Palta	23	6	-17	-73,9
Vid	82	63	-19	-23,2
Otros	172	313	141	82,
Total	66 493	64 431	-2 062	-3,1

1/ Cifras preliminares.

2/ De agosto a abril.

Fuente: Gerencia Regional de Agricultura y Riego - Arequipa.

Elaboración: BCRP, Sucursal Arequipa. Departamento de Estudios Económicos.

1.2 Sector pesca

- En abril, la **actividad pesquera** creció 142,1 por ciento en relación al mismo mes del 2015, debido a la mayor extracción de anchoveta para el consumo humano indirecto (3429,8 por ciento) para la elaboración de harina y aceite de pescado; mientras que se contrajo la extracción de productos marinos para el consumo humano directo (-86,4 por ciento) que atenuó parcialmente el resultado final del sector.
- Entre enero y abril, el sector pesquero acumuló una reducción de 45,4 por ciento debido al menor volumen de captura de recursos hidrobiológicos para el consumo humano directo (-53,5 por ciento), tanto en sus líneas de fresco (-51,5 por ciento) como de congelado (-84,9 por ciento); en contraste se registró un ligero aumento en el consumo humano indirecto (5,3 por ciento) explicado por la mayor extracción de anchoveta.

CUADRO N° 4
SECTOR PESCA 1/
(En toneladas)

	Abril			Enero - Abril		
	2015	2016	Var.%	2015	2016	Var.%
Consumo Humano Directo	1 799	246	-86,4	23 141	10 755	-53,5
Fresco	1 772	230	-87,0	21 769	10 548	-51,5
Congelado	27	16	-42,4	1 373	207	-84,9
Consumo Humano Indirecto	314	11 070	3429,8	10 541	11 097	5,3
SECTOR PESCA 2/			142,1			-45,4

1/ Cifras preliminares.

2/ A precios de 2007.

Fuente: Gerencia de la Producción-Arequipa.

Elaboración: BCRP, Sucursal Arequipa, Departamento de Estudios Económicos.

- En abril, el precio promedio de la harina de pescado fue US\$ 1498,0 por tonelada, inferior en 19,5 por ciento en el periodo interanual; mientras que en el periodo mensual el resultado fue positivo con una variación de 2,4 por ciento.

GRÁFICO N° 1
COTIZACIÓN INTERNACIONAL DE HARINA DE PESCADO
(Hamburgo - US\$/TM)

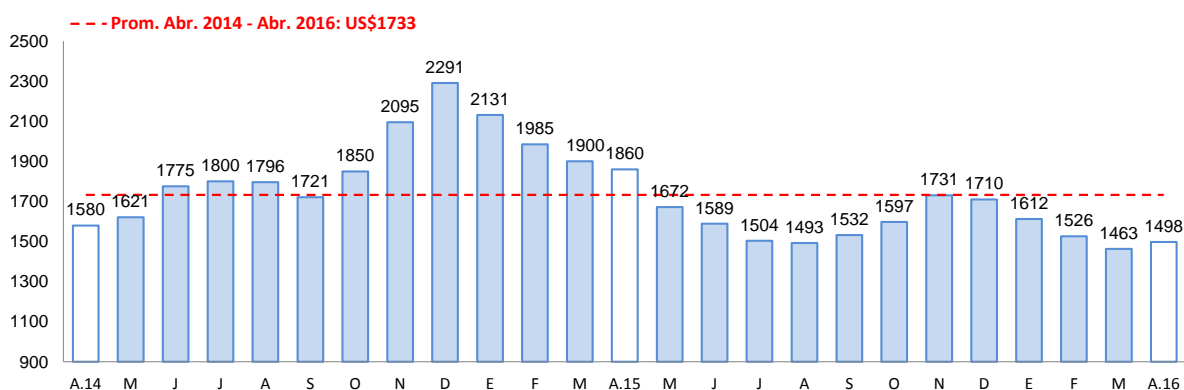

Fuente: Bloomberg.

1.3 Sector minería

- En el mes de abril, la **actividad minera** creció 150,5 por ciento en relación al mismo mes del año 2015, impulsada por la mayor producción de cobre (209,2 por ciento) y molibdeno (186,4

por ciento), debido al aporte de la ampliación de la empresa minera Cerro Verde; asimismo se registró una expansión en la producción de oro (5,7 por ciento), plata (8,1 por ciento) y plomo (122,3 por ciento). Cabe destacar que en el mes de abril Arequipa continua liderando la producción de cobre a nivel nacional con una participación de 22,8 por ciento.

- Entre enero y abril, la actividad minera registró un crecimiento de 120,5 por ciento, determinada básicamente por la mayor extracción de cobre (165,7 por ciento), molibdeno (118,6 por ciento) y oro (7,3 por ciento). Cabe destacar que entre enero y abril, Arequipa lidera la producción de cobre a nivel nacional con una participación de 24,4 por ciento, explicada por el inicio de la ampliación de la empresa minera Cerro Verde desde finales del año anterior.

CUADRO N° 5
SECTOR MINERÍA 1/
(Variación % real respecto a similar periodo del año anterior)

Mineral	Estructura Porcentual 2014 2/	Abril				Enero - Abril			
		2015	2016	Var.%	Contribución 3/	2015	2016	Var.%	Contribución 3/
Cobre (TMF)	63,8	13 866	42 877	209,2	126,0	64 572	171 551	165,7	101,5
Oro (KGF)	14,7	1 101	1 163	5,7	1,1	4 478	4 806	7,3	1,2
Plata (KGF)	5,4	22 920	24 777	8,1	0,6	89 367	91 531	2,4	0,1
Plomo (TMF)	0,8	722	1 604	122,3	1,2	3 116	6 646	113,3	1,1
Zinc (TMF)	1,7	1 269	2 158	70,1	1,5	5 502	8 551	55,4	1,1
Molibdeno (TMF)	13,6	232	665	186,4	20,0	1 289	2 816	118,6	15,4
SECTOR MINERÍA 2/	100,0			150,5	150,5			120,5	120,5

1/ Cifras preliminares.

2/ A precios de 2007

3/ En base a la estructura de similar periodo de 2014.

Fuente: Ministerio de Energía y Minas.

Elaboración: BCRP, Sucursal Arequipa. Departamento de Estudios Económicos.

GRÁFICO N° 2
VARIACIÓN DE LA PRODUCCIÓN MINERA
(Variación % real respecto a similar mes del año anterior)

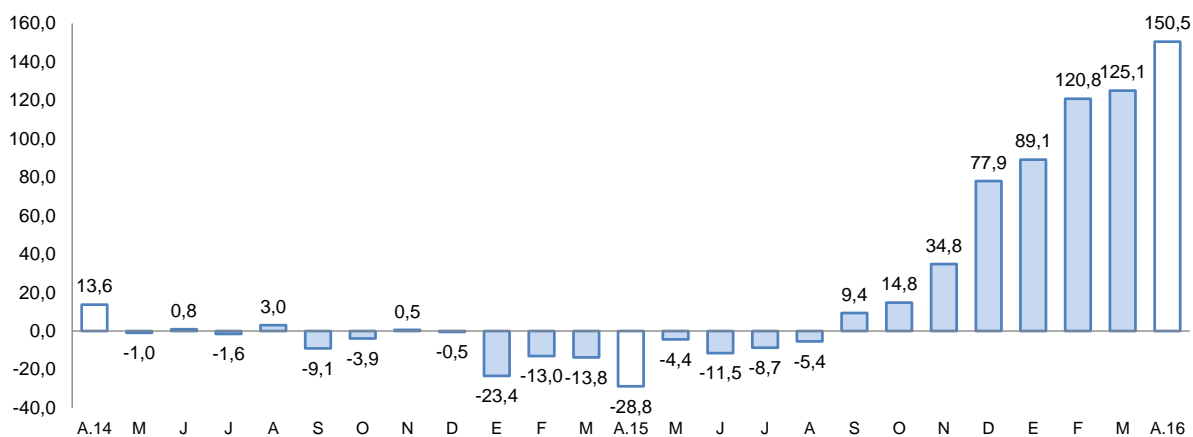

Fuente: Ministerio de Energía y Minas.

Elaboración: BCRP, Sucursal Arequipa, Departamento de Estudios Económicos

- La cotización internacional de los principales metales, en el período interanual, registraron resultados mixtos. El precio del oro y la plata mostraron una variación positiva de 3,7 por ciento y 0,1 por ciento respectivamente; entre tanto, los precios del cobre, plomo y zinc registraron una variación negativa de 19,5 por ciento, -13,6 por ciento y -16,1 por ciento respectivamente.

2. Otros indicadores sectoriales

2.1 Sector manufactura

- La **producción manufacturera**, en el mes de abril registró una variación positiva de 8,6 por ciento en comparación con la obtenida en similar período del año 2015, debido al crecimiento de la manufactura primaria en 20,6 por ciento, así como de la no primaria en 6,4 por ciento.
- La evolución positiva de la manufactura primaria estuvo determinada por los mayores niveles de producción obtenidos en harina y aceite de pescado, y en el rubro minero por el aumento de la producción de cátodos de cobre.
- En la manufactura no primaria, el crecimiento se debió a la mayor producción de tuberías de pvc, cemento, pinturas y barnices, así como de productos de molinería especialmente harina de trigo y galletas, productos lácteos y bebidas no alcohólicas e hilados de lana y fibra.
- Entre los meses de enero a abril, la producción manufacturera acumuló una variación positiva de 2,9 por ciento, determinada por el buen desempeño de la manufactura no primaria, especialmente en los rubros de minerales no metálicos, productos químicos y plásticos, textiles especialmente hilados y en el rubro de alimentos y bebidas productos lácteos, harina de trigo, galletas y bebidas gaseosas. La manufactura primaria, por el contrario continuó mostrando indicadores negativos especialmente en lo referente a congelado de pescado.

CUADRO N° 6
SECTOR MANUFACTURA
(Variación % real respecto a similar período del año anterior)

Ramas de Actividad	Estructura Porcentual 2014 1/	Abril		Enero-Abril	
		Var. %	Contribucion 2/	Var %	Contribucion 2/
MANUFACTURA PRIMARIA	19,9	20,6	3,2	-3,4	-0,6
Conservas y congel. De pescado	1,4	-81,7	-0,2	-83,5	-0,5
Harina y aceite de pescado	1,8	1535,0	0,7	-51,8	-0,2
Productos de cobre	16,7	17,7	2,7	0,5	0,1
MANUFACTURA NO PRIMARIA	80,1	6,4	5,4	4,2	3,4
Productos Lácteos	6,7	3,7	0,3	38,3	2,4
Molinería	7,7	7,6	0,7	3,0	0,2
Cerveza y Malta	14,2	0,0	0,0	11,8	1,7
Bebidas no alcohólicas	6,9	3,0	0,3	9,9	0,8
Hilatura fibras textiles	9,1	10,4	1,1	0,5	0,1
Prendas de vestir	1,1	-10,2	-0,1	-6,9	-0,1
Pintura, barnices y lacas	0,4	16,5	0,1	4,7	0,0
Fabr. prod. plástico	0,8	53,5	0,5	37,4	0,3
Cemento	23,0	23,6	5,2	9,1	2,2
Productos metálicos	10,0	-44,0	-2,6	-50,3	-4,2
Lapices y Conexos	0,2	-14,4	0,0	-17,9	0,0
SECTOR MANUFACTURA 3/	100,0	8,6	8,6	2,9	2,9

1/ A precios de 1994

2/ En base a la estructura de similar período de 2014

3/ Debido al redondeo de los datos parciales, los totales pueden diferir de la suma de las partes

Fuente: Empresas Industriales

Elaboración: BCRP, Sucursal Arequipa. Dpto. de Estudios Económicos



GRAFICO N° 3
VARIACIÓN DE LA MANUFACTURA NO PRIMARIA
(Variación % real respecto a similar mes del año anterior)

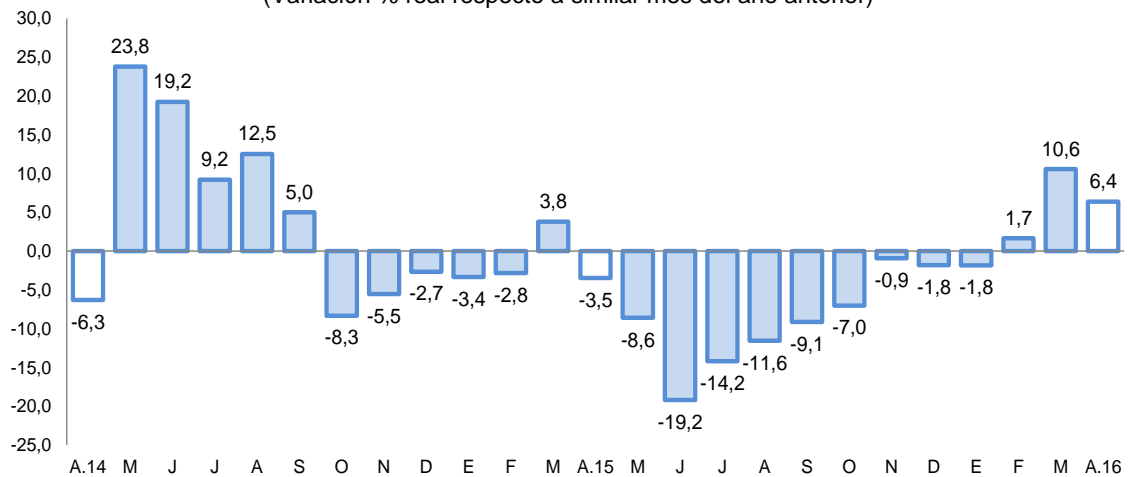

Fuente: BCRP, Sucursal Arequipa en base a información de las Empresas Industriales.

2.2 Sector construcción

- Los **despachos de cemento** orientados al mercado interno, en el mes de abril fueron de 175 687 toneladas métricas, con una variación positiva de 11,6 por ciento al compararlos con igual mes del año 2015.
- Durante los meses de enero a abril del año 2016, los despachos de cemento acumulados sumaron 723 392 toneladas, con un incremento de 11,7 por ciento en comparación a los despachos efectuados en igual período del año anterior.

GRAFICO N° 4
VARIACIÓN DEL SECTOR CONSTRUCCIÓN
(Variación % real respecto a similar mes del año anterior)

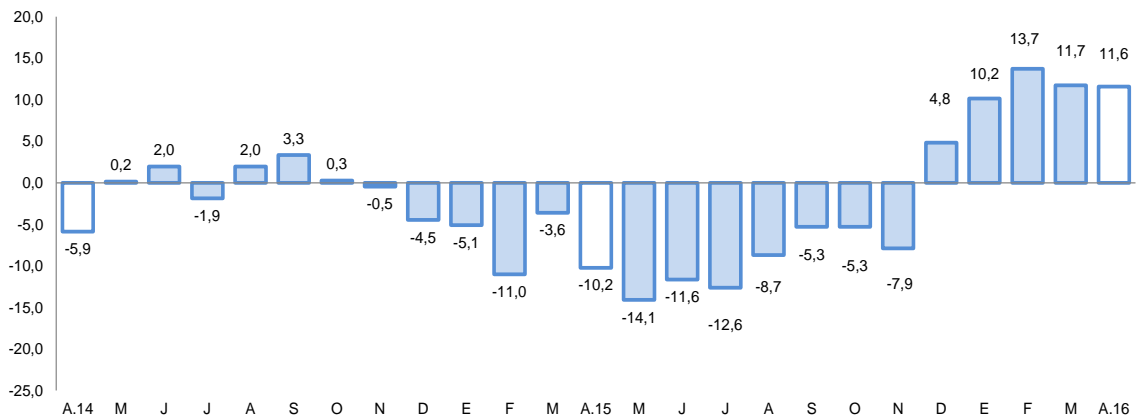

Fuente: BCRP, Sucursal Arequipa en base a información de las Empresas Industriales

2.3 Arribos a los establecimientos de hospedaje.

- El **arribo de turistas** a Arequipa en el mes de diciembre fue de 136 489 personas, con una variación positiva de 4,3 por ciento en el período interanual, debido al mayor flujo de turistas nacionales, ya que la afluencia de visitantes extranjeros se contrajo (-9,7 por ciento); la procedencia de los turistas nacionales fue mayormente de los departamentos de Lima, Cusco, Puno y Moquegua; mientras que los extranjeros provinieron de Estados Unidos, Francia, Alemania, España e Italia, principalmente.

- Durante el año 2015, el número de turistas que visitó Arequipa fue de 1 761 428, con una ligera variación positiva de 0,2 por ciento respecto al año 2014, debido al aumento del turismo receptivo en 1,2 por ciento, mientras que el turismo nacional no mostró variación significativa. El promedio de permanencia de éstos turistas fue de 1,5 días.

GRAFICO N° 5
VARIACIÓN DE ARRIBOS A ESTABLECIMIENTOS DE HOSPEDAJE
(Variación % respecto a similar mes del año anterior)

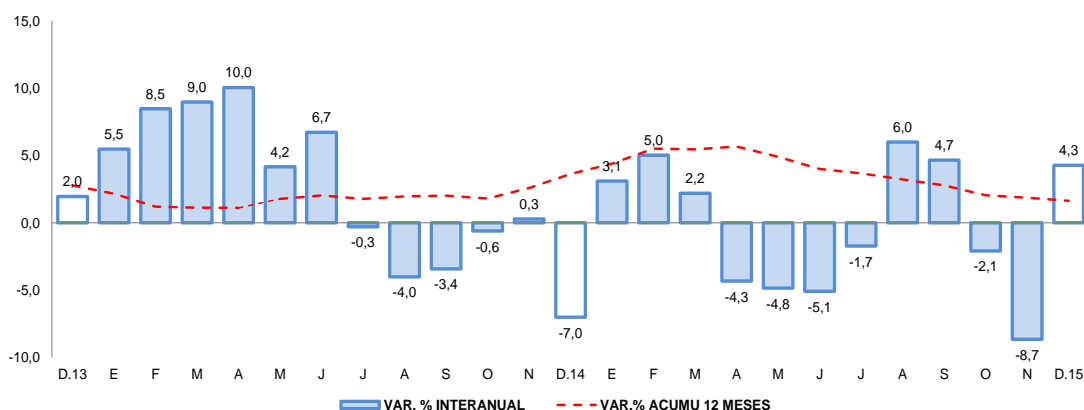

Fuente: Encuesta Mensual a Establecimientos de Hospedaje- MINCETUR.

II. SECTOR EXTERNO

1. Exportaciones

- En abril las exportaciones totalizaron US\$ 368,2 millones, registrando un crecimiento de 68,7 por ciento, ante el mayor dinamismo de los productos tradicionales (87,9 por ciento), pero atenuado parcialmente por la caída de productos no tradicionales (-0,2 por ciento). El mayor envió de los productos tradicionales, que representaron el 87,6 por ciento del total exportado, se debió básicamente a los productos mineros (89,2 por ciento) derivados del cobre, oro y molibdeno; en cuanto que la contracción de productos no tradicionales, responde a los menores envíos de los productos textiles (-14,9 por ciento) y sidero-metalúrgicos (-26,6 por ciento), entre los principales.
- En los cuatro primeros meses del año, las exportaciones acumularon US\$ 1355,9 millones, registrando una expansión de 59,3 por ciento en relación a similar mes del año 2015. Este resultado básicamente es explicado por el mayor envió de productos mineros tradicionales (82,3 por ciento) relacionados al cobre y oro, el primero por la empresa minera de Cerro Verde; mientras que el segundo por la compañía minera Buenaventura.
- Los principales países destino de las exportaciones, entre enero y abril, estuvo concentrada en tres países que representaron el 59,9 por ciento del total, siendo, en primer lugar, República Popular de China (30,9 por ciento), seguido de Canadá (15,0 por ciento) y Japón (14,0 por ciento). A nivel de productos, hacia la República Popular China fueron enviados minerales de cobre y sus concentrados (91,6 por ciento), a Canadá oro en bruto (91,5 por ciento) y a Japón minerales de cobre y sus concentrados (99,4 por ciento).
- La estructura de las exportaciones a nivel de los principales productos ofertados, registró a minerales de cobre y sus concentrados con la mayor participación (54,7 por ciento), seguido de oro en bruto con el 24,2 por ciento y cátodos de cobre refinado con el 3,4 por ciento, entre otros.



CUADRO N° 7
AREQUIPA: EXPORTACIONES POR GRUPO DE PRODUCTOS 1/
 (Valor FOB en millones de US\$)

TIPO	Abril			Enero - Abril		
	2015	2016	Var. %	2015	2016	Var. %
PRODUCTOS TRADICIONALES	170,7	320,8	87,9	658,2	1187,3	80,4
Pesqueros	2,5	3,0	20,1	7,7	3,8	-51,0
Agrícolas	0,4	0,4	-7,2	1,9	1,4	-27,4
Mineros	167,8	317,4	89,2	648,6	1182,1	82,3
Petróleo y derivados	0,0	0,0	-	0,0	0,0	-45,5
PRODUCTOS NO TRADICIONALES	47,5	47,4	-0,2	193,1	168,6	-12,7
Agropecuarios	6,7	8,9	33,0	30,6	36,9	20,6
Pesqueros	0,4	1,4	235,7	2,8	4,5	58,3
Textiles	15,5	13,2	-14,9	58,9	45,8	-22,3
Maderas y papeles y sus derivados	0,1	0,2	134,1	0,4	0,5	35,4
Químicos	5,2	6,1	16,9	22,7	18,4	-18,8
Minerales no metálicos	3,1	3,1	-0,6	12,6	11,0	-12,5
Sidero-metalúrgicos	16,2	11,9	-26,6	59,0	45,5	-23,0
Metal-mecánicos	0,2	2,4	964,9	4,1	5,2	26,2
Otros	0,1	0,3	184,3	1,9	0,8	-59,3
TOTAL EXPORTACIONES	218,2	368,2	68,7	851,3	1355,9	59,3

1/ Cifras preliminares.

Fuente: Superintendencia Nacional de Aduanas y de Administración Tributaria.

Elaboración: BCRP, Sucursal Arequipa, Departamento de Estudios Económicos.

III. CRÉDITO Y DEPÓSITOS

1. Crédito

- Los **créditos** en Arequipa al finalizar el mes de abril registraron un saldo de S/ 9 595 millones, con una variación positiva de 10,6 por ciento, al compararlos con igual mes del año anterior. El Banco de la Nación canalizó el 2,0 por ciento de los créditos, con un crecimiento de 0,5 por ciento; Agrobanco participó con el 0,5 por ciento de las colocaciones y reportó una variación negativa de 18,8 por ciento; la banca múltiple colocó el 67,2 por ciento del crédito total y tuvo un aumento de 10,4 por ciento en sus saldos, por mayores colocaciones en moneda nacional, que compensaron parcialmente la contracción en los créditos en moneda extranjera; mientras que las instituciones no bancarias que participaron con el 30,3 por ciento del total colocado, incrementaron sus saldos 12,5 por ciento, al aumentar los créditos en moneda nacional. Los créditos estuvieron conformados en un 85,6 por ciento por moneda nacional, los que aumentaron 19,6 por ciento en el período interanual; mientras que en moneda extranjera los créditos representaron el 14,4 por ciento y disminuyeron 23,8 por ciento.

CUADRO N° 8
CREDITO DIRECTO



(Saldos en millones de soles)

	Estructura % Abr-16	Abril		Var.% Nominal
		2015	2016	Abr-16 / Abr-15
Banco de la Nación	2,0	189	190	0,5
Agrobanco	0,5	62	50	-18,8
Banca Múltiple	67,2	5 841	6 449	10,4
Instituciones No Bancarias	30,3	2 584	2 906	12,5
Financieras	9,9	907	952	5,0
Cajas Municipales	19,8	1 597	1 896	18,7
Cajas Rurales	0,4	64	39	-39,4
Edpymes	0,2	17	20	18,4
Arrendamiento Financiero	0,0	0	0	-
TOTAL	100,0	8 676	9 595	10,6
Empresas 1/	65,2	5 168	6 255	21,0
Personas	34,8	3 508	3 340	-4,8
Consumo	20,4	2 058	1 955	-5,0
Hipotecario	14,4	1 450	1 384	-4,5
MN	85,6	6 869	8 218	19,6
ME	14,4	1 807	1 378	-23,8
ME (Mil. US\$)		578	421	-27,2

1/ Ajuste en Créditos a Empresas

2/ Debido al redondeo de los datos parciales, los totales pueden diferir de la suma de las partes

Fuente: SBS y AFP.

- Según tipo de crédito, las mayores colocaciones correspondieron a créditos a empresas, con una participación del 65,2 por ciento, los que tuvieron una variación positiva de 21,0 por ciento; mientras que los créditos a personas significaron el 34,8 por ciento y se contrajeron 4,8 por ciento, al interior de éstos, a los préstamos de consumo les correspondió el 20,4 por ciento y a los créditos hipotecarios el 14,4 por ciento, ambos registraron disminución.

GRAFICO N° 6
VARIACIÓN DEL CREDITO DIRECTO



(Var. % respecto a similar mes del año anterior)

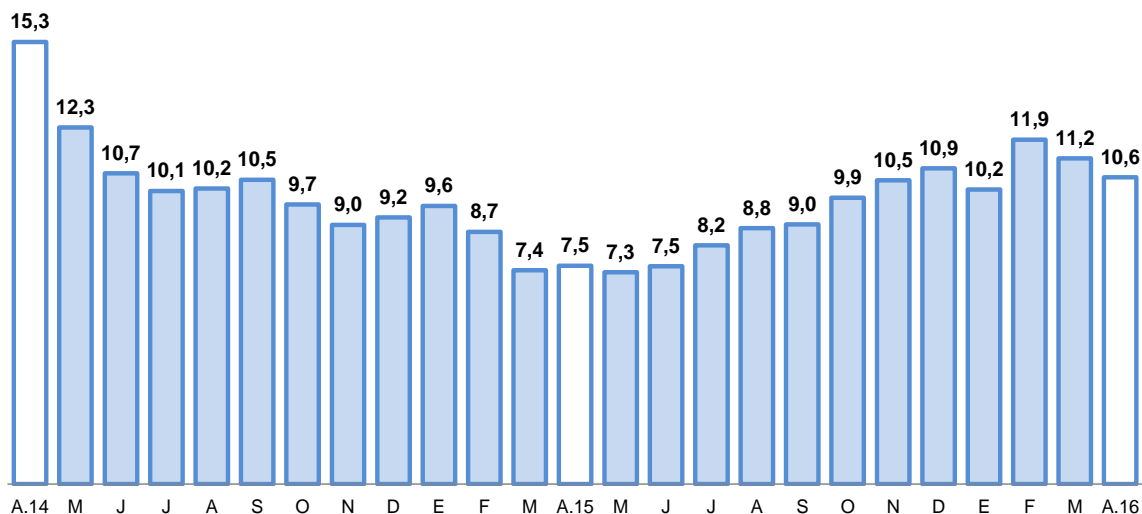

Fuente: Superintendencia de Banca, Seguros y AFP's.
Elaboración: BCRP, Sucursal Arequipa, Departamento de Estudios Económicos.

- La **cartera morosa** correspondiente al mes de marzo fue de 3,7 por ciento, ligeramente inferior (0,1 puntos) a la registrada en igual mes del año 2015, correspondiendo las tasas más elevadas a Agrobanco con 8,1 por ciento, empresas financieras con 7,3 por ciento y cajas rurales de ahorro y crédito con 7,1 por ciento.

GRAFICO N° 7
TASA DE MOROSIDAD 1/
(Porcentaje)

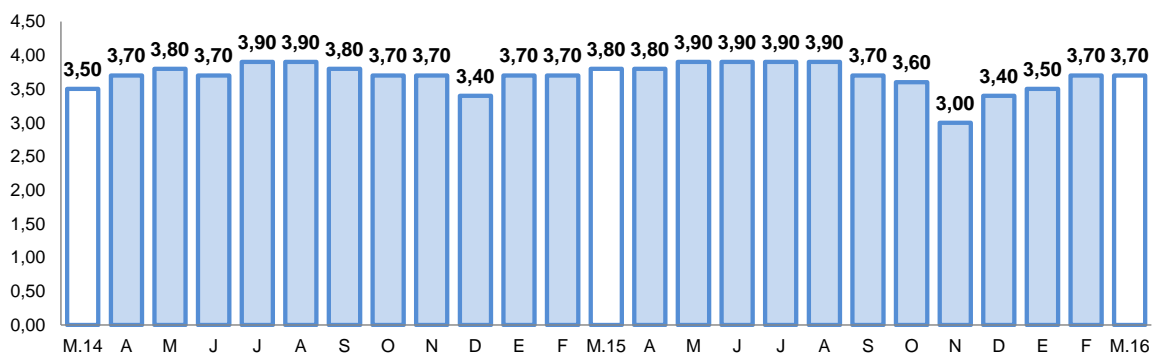

1/ Morosidad = (créditos vencidos + créditos en cobranza judicial) / colocaciones brutas.

2. Depósitos

- Los **depósitos** registraron un saldo de S/ 7 364 millones, con una variación creciente de 6,9 por ciento, al compararlos con igual mes de 2 015; el Banco de la Nación captó el 7,3 por ciento de los depósitos totales y sus saldos tuvieron un aumento de 1,4 por ciento respecto al comparativo; la banca múltiple participó con el 59,6 por ciento del total de depósitos y tuvo un crecimiento de 8,1 por ciento, por mayores captaciones en la modalidad a plazo en moneda nacional y a la vista en ambas monedas; las empresas no bancarias cuya participación alcanzó el 33,1 por ciento, aumentaron sus captaciones 6,1 por ciento, al reportar mayores

saldos en todas las modalidades. Por tipo de moneda, los depósitos estuvieron conformados en un 69,5 por ciento por moneda nacional, los que aumentaron 4,3 por ciento; mientras que en moneda extranjera representaron el 30,5 por ciento y fueron mayores en 13,6 por ciento.

- Por modalidad de captación, los mayores saldos correspondieron a depósitos en ahorros los cuales significaron el 41,3 por ciento y fueron superiores en 8,1 por ciento; seguidos de los depósitos a plazo con el 39,7 por ciento, los que tuvieron una variación positiva de 7,1 por ciento y los depósitos a la vista con el 18,9 por ciento que crecieron 4,1 por ciento.

**CUADRO N° 9
DEPÓSITOS**
(Saldos en millones de soles)

	Estructura % Abr-16	Abril		Var.% Nominal Abr-16 / Abr-15
		2015	2016	
Banco de la Nación	7,3	528	536	1,4
Banca Múltiple	59,6	4 059	4 389	8,1
Instituciones No Bancarias	33,1	2 299	2 439	6,1
Financieras	5,1	363	375	3,2
Cajas Municipales	27,6	1 895	2 036	7,5
Cajas Rurales	0,4	41	28	-31,3
TOTAL	100,0	6 886	7 364	6,9
Vista	18,9	1 341	1 395	4,1
Ahorro	41,3	2 816	3 044	8,1
Aplazo	39,7	2 730	2 925	7,1
MN	69,5	4 910	5 119	4,3
ME	30,5	1 976	2 244	13,6
ME (Mill. US\$)	9,3	632	686	8,5

1/ Debido al redondeo de los datos parciales, los totales pueden diferir de la suma de las partes
Fuente: SBS y AFP

**GRAFICO N° 8
VARIACIÓN DE LOS DEPÓSITOS**
(Var. % respecto a similar mes del año anterior)

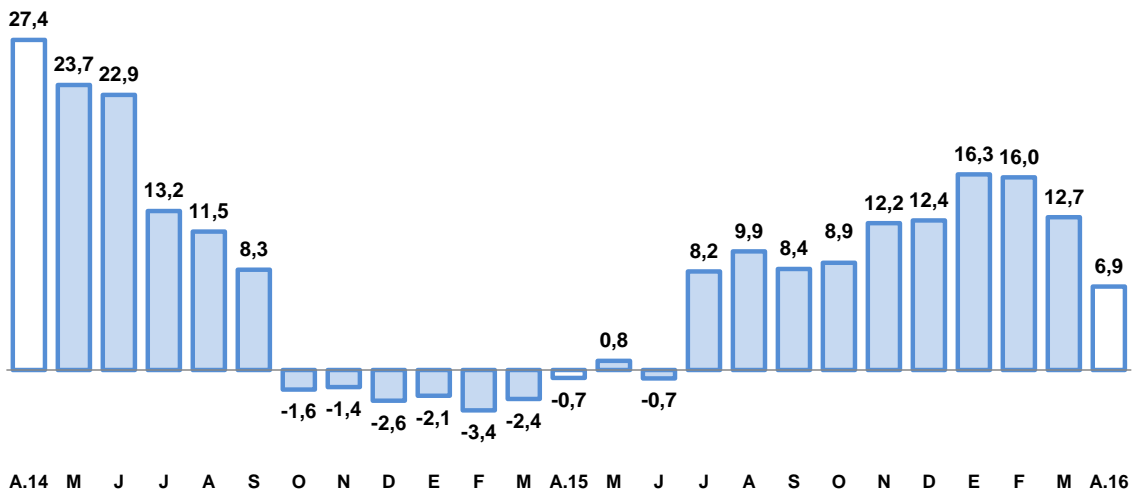

Fuente: Superintendencia de Banca, Seguros y AFP.



- El ratio **colocaciones/depósitos** en el mes de abril fue de 1,30 por ciento, ligeramente menor al registrado en el comparativo anual en que se ubicó en 1,26 por ciento.

IV. EJECUCION DEL PRESUPUESTO DE GASTOS DEL GOBIERNO GENERAL

1. Ejecución del gasto corriente no financiero

- El **gasto corriente** no financiero en el mes de abril alcanzó la suma de S/ 223 millones, con una contracción del 0,9 por ciento, respecto al período comparativo, debido al aumento registrado en el Gobierno Regional y los gobiernos locales en el rubro de bienes y servicios.
- En el período acumulado el gasto corriente no financiero fue de S/ 900 millones, superior en 2,6 por ciento frente a similar período del año anterior, determinado también por el incremento de gastos en los gobiernos regional y locales, mayormente en bienes, servicios y transferencias.

CUADRO N°10
EJECUCION DEL GASTO CORRIENTE NO FINANCIERO 1/2/
(Millones de soles)

	Abril			Enero-Abril		
	2015	2016	Var.%real	2015	2016	Var.%real
Gobierno Nacional	105	105	-3,8	449	442	-5,6
Gobierno Regional	76	80	1,4	277	319	10,4
Gobiernos locales	36	38	2,7	115	139	16,0
Total	217	223	-0,9	841	900	2,6

1/ Información actualizada al 30 de abril de 2016.

2/ Comprende el gasto en remuneraciones, bienes y servicios y pensiones.

Fuente: Ministerio de Economía y Finanzas.

Elaboración: BCRP, Sucursal Arequipa. Departamento de Estudios Económicos.

2. Ejecución del gasto de Capital

- El **gasto de capital**, ejecutado en el mes fue de S/ 72 millones, con una evolución positiva de 19,6 por ciento, debido a los mayores gastos en los gobiernos nacional, regional y locales.
- Entre los meses de enero y abril, el gasto de capital acumulado fue de S/ 238 millones, siendo superior en 21,1 por ciento frente al período comparativo, al haber sido mayores los gastos también en los tres niveles de gobierno.

CUADRO N° 11
EJECUCIÓN DEL GASTO DE CAPITAL 1/2/
(Millones de soles)

	Abril			Enero-Abril		
	2015	2016	Var.%real	2015	2016	Var.%real
Gobierno Nacional	15	17	14,0	48	60	19,8
Gobierno Regional	10	19	80,1	40	48	15,8
Gobiernos locales	33	36	3,4	101	130	23,8
Total	58	72	19,6	189	238	21,1

1/ Información actualizada al 30 de abril de 2016.

2/ Comprende la adquisición de activos no financieros

Fuente: Ministerio de Economía y Finanzas.

Elaboración: BCRP, Sucursal Arequipa. Departamento de Estudios Económicos.

- La **inversión** en el mes alcanzó S/ 69 millones y registró un aumento de 17,7 por ciento respecto a igual mes del año anterior, por el aumento en los tres niveles de gobierno, habiendo sido más significativo en el Gobierno Regional; en el período acumulado la inversión fue superior en 27,1 por ciento, determinado por el aumento en los tres niveles de gobierno.
- El avance de la inversión pública, fue de 16,4 por ciento del PIM; el Gobierno Nacional tuvo un avance de 12,5 por ciento, mientras que en el Gobierno Regional fue de 12,5 por ciento y en los Gobiernos Locales de 21,9 por ciento.

GRAFICO N° 9
VARIACIÓN DE LA INVERSIÓN PÚBLICA
(Variación % real)

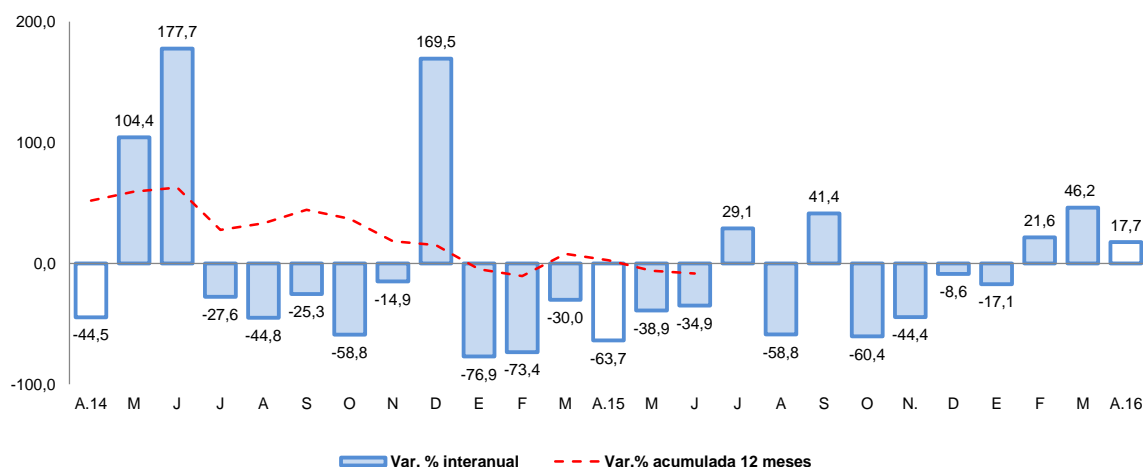

- Los principales proyectos ejecutados por el Gobierno Nacional fueron: “Construcción y Mejoramiento de la Carretera Camaná- Div.Quilca- Matarani- Ilo- Tacna”, con una inversión de S/ 8,6 millones; “Mejoramiento de la Infraestructura de Riego del Arenal y el Alto en el Distrito de Chiguata, Provincia de Arequipa” con S/ 1,2 millones; “Instalación del Servicio de Agua del Sistema de Riego en las Localidades de Yanaquihua, Charco y Vallecito, Distrito de Yanaquihua, Provincia de Condesuyos”, con un gasto de S/ 1,2 millones y “Mejoramiento del Servicio de Agua del Sistema de Riego Estanque Chico, Distrito de Pampacolca, Provincia de Castilla”, con una inversión de S/ 1,0 millones.
- En el Gobierno Regional la mayor inversión correspondió a los proyectos: “Alcantarillado en la Asociación Urbanizadora Ciudad de Dios, Distrito de Yura, Provincia de Arequipa”, con S/ 2,5 millones; “Majes Sigvas – II Etapa” con un gasto de S/ 1,6 millones; “Ampliación y Mejoramiento del Sistema de Agua Potable y Alcantarillado en los Distritos de Aplao y Huancarqui, Provincia de Castilla”, con una inversión de S/ 642 mil; “Instalación de los Servicios de Educación Inicial Escolarizada de la I.E. Los Angelitos, Distrito de Chivay, Provincia de Caylloma”, con S/ 571 mil y “Construcción del Hospital Central del Distrito de Majes” con S/ 565 mil.
- Los Gobiernos Locales invirtieron en: “Instalación y Mejoramiento de los Servicios de Agua Potable y Desague en los Centros Poblados del Distrito de Vítor” con S/ 2,6 millones; “Mejoramiento de la Transitabilidad Vehicular del Camino Vecinal de Yuramayo Parte Alta Primera, Segunda, Tercera y Cuarta Pampa, Distrito de San Juan de Sigvas, Provincia de Arequipa” con S/ 1,2 millones; “Creación del Mercado de Abastos del Distrito de Majes, Provincia de Caylloma”, con S/ 1,0 millones; “Mejoramiento del Camino Vecinal Chichas-Huambo, Provincia de Condesuyos”, con una inversión de S/ 958 mil y “Mejoramiento del Sistema de Agua Potable y Saneamiento Básico en la Asociación Provienda Mirador La Victoria, Distrito de La Joya”, con S/ 932 mil.



V. ANEXOS



ANEXO 1

AREQUIPA: PRODUCCIÓN AGROPECUARIA 1/
(T.m.)

PRODUCTOS	2015									2016				AGRICOLA
	ABR	MAY	JUN	JUL	AGO	SET	OCT	NOV	DIC	ENE	FEB	MAR	ABR	
AGRICOLA														
Alcachofa	521	917	1 524	1 849	2 217	2 647	4 371	2 002	1 666	1 748	696	1 807	1 497	Alcachofa
Ají pprika	184	335	318	124	92	0	0	0	0	0	23	419	659	Aj pprika
Caa de azcar	0	2 734	8 414	4 818	4 167	9 022	0	7 499	3 450	0	4 834	1 634	1 115	Caa de azcar
Maiz amarillo duro	85	178	532	280	104	0	0	0	0	0	44	6	39	Maiz amarillo duro
Olivo	447	845	570	272	0	0	0	0	0	0	0	0	8 576	Olivo
Palto	2 378	2 243	1 213	773	327	0	0	0	1 600	2 290	720	1 708	2 605	Palto
Quinua	1 865	945	1 067	480	1 716	2 586	2 069	2 744	1 373	1 174	1 023	695	96	Quinua
Vid	547	0	0	0	226	258	953	1 868	4 852	4 193	3 416	4 177	306	Vid
Ajo	1 929	576	409	2 080	6 187	8 982	7 944	25 264	6 361	414	900	2 056	2 796	Ajo
Alfalfa	267 871	256 299	229 480	232 189	220 947	230 554	237 321	250 859	269 491	272 298	265 671	254 627	241 770	Alfalfa
Arroz	79 958	67 431	26 248	0	0	0	0	0	0	0	12 100	98 273	71 287	Arroz
Arveja grano verde	315	149	886	1 233	619	396	508	683	1 379	1 313	1 223	774	454	Arveja grano verde
Cebolla	23 887	19 511	23 625	41 755	66 934	63 586	39 579	44 558	42 413	32 073	26 574	20 558	19 668	Cebolla
Frijol grano seco	22	69	12	434	2 977	2 313	882	297	61	100	41	26	30	Frijol grano seco
Maiz chala	39 030	47 643	49 226	61 752	50 645	47 851	43 222	45 868	54 002	65 047	45 400	43 987	38 523	Maiz chala
Maiz choclo	931	322	0	2 504	12 160	9 363	1 805	330	116	185	124	268	194	Maiz choclo
Papa	10 263	15 324	17 288	21 172	36 105	48 910	81 182	34 469	15 134	15 524	11 386	9 964	10 823	Papa
Tomate	1 658	1 351	2 749	3 218	5 628	5 496	3 373	1 127	1 828	2 541	2 453	2 258	2 490	Tomate
Trigo	4	9	115	133	173	722	3 386	6 197	5 531	0	0	0	0	Trigo
Zanahoria	1 855	2 156	2 650	5 802	5 057	3 092	4 047	6 496	8 010	8 494	5 843	5 176	3 537	Zanahoria
Zapallo	5 533	3 746	2 533	3 144	4 608	4 149	1 643	1 416	2 772	9 089	9 428	7 827	3 912	Zapallo
Otros Agrcolas														Otros Agrcolas
Caa de azcar (Alcohol)	472	354	471	352	469	352	470	354	353	117	469	356	471	Caa de azcar (Alcohol)
Organo	272	376	384	295	249	246	276	272	386	394	354	348	423	Organo
Haba grano verde	585	136	195	487	273	227	77	262	1 256	1 214	1 038	686	452	Haba grano verde
Maiz amilceo	919	4 613	2 306	116	12	54	137	91	45	0	65	147	934	Maiz amilceo
Avena forrajera	427	485	1 707	1 029	889	1 101	216	183	181	218	235	164	163	Avena forrajera
Cebada forrajera	188	485	1 736	491	165	215	345	303	334	329	138	264	197	Cebada forrajera
PECUARIO														PECUARIO
Carne de ave	8 681	8 723	8 710	8 715	8 719	8 701	8 722	8 707	8 857	8 722	8 661	8 758	8 728	Carne de ave
Carne de ovino	171	167	178	194	208	217	231	233	242	231	219	211	186	Carne de ovino
Carne de porcino	938	949	944	967	993	983	995	981	1 007	958	931	949	955	Carne de porcino
Carne de vacuno	458	459	481	541	588	608	666	672	641	710	493	452	405	Carne de vacuno
Carne de caprino	12	11	13	15	18	19	21	21	23	19	18	17	14	Carne de caprino
Carne de alpaca	81	73	85	94	100	104	111	112	106	114	112	103	87	Carne de alpaca
Carne de llama	0	0	0	0	0	0	3	8	10	13	11	7	0	Carne de llama
Huevo	1 067	1 150	1 109	1 147	1 149	1 096	1 136	1 095	1 135	1 129	1 088	1 130	1 086	Huevo
Leche	27 865	29 051	28 181	29 217	29 235	27 752	28 262	26 386	27 137	28 327	27 005	29 654	29 136	Leche
Otros Pecuarios														Otros Pecuarios
Lana	0	0	0	0	0	0	2	11	14	19	16	9	0	Lana
Fibra de alpaca	0	0	0	0	0	0	23	39	47	61	57	41	0	Fibra de alpaca
Fibra de llama	0	0	0	0	0	0	3	8	10	13	11	7	0	Fibra de llama

1/ Cifras preliminares

Fuente: Gerencia Regional de Agricultura y Riego - Arequipa

Elaboracin BCRP: Sucursal Arequipa. Departamento de Estudios Econmicos.



ANEXO 2

**AREQUIPA: EXTRACCIÓN DE ESPECIES HIDROBIOLÓGICAS 1/
(T.m.)**

ESPECIES	2015									2016				
	ABR	MAY	JUN	JUL	AGO	SET	OCT	NOV	DIC	ENE	FEB	MAR	ABR	
CHD 2/	1 799	2 764	5 075	10 078	4 634	5 610	6 812	3 296	4 638	3 433	6 749	328	246	CHD 2/
1. Fresco	1 772	2 444	4 837	9 922	4 409	5 337	6 469	3 199	4 499	3 362	6 687	269	230	1. Fresco
2. Congelado	27	319	239	156	225	273	343	97	139	71	62	58	16	2. Congelado
CHI 3/	314	63 079	37 986	24 398	142	507	0	0	0	0	0	27	11 070	CHI 3/

1/ Cifras preliminares

2/ Consumo Humano Directo

3/ Consumo Humano Indirecto

Fuente: Gerencia Regional de la Producción-Arequipa

Elaboración: BCRP.Sucursal Arequipa. Departamento de Estudios Económicos.



ANEXO 3

AREQUIPA: PRODUCCIÓN MINERA 1/

PRODUCTOS	2015									2016				
	ABR	MAY	JUN	JUL	AGO	SET	OCT	NOV	DIC	ENE	FEB	MAR	ABR	
MINERÍA METÁLICA														MINERÍA METÁLICA
Cobre (TMF)	13 866	17 274	17 802	18 096	19 355	20 816	25 373	29 981	44 384	36 676	42 048	49 950	42 877	Cobre (TMF)
Oro (KGF)	1 101	1 212	1 086	1 089	1 187	1 070	1 202	1 069	1 238	1 043	1 304	1 295	1 163	Oro (KGF)
Plata (KGF)	22 920	21 139	21 533	23 458	23 746	22 344	23 132	20 811	25 451	19 314	24 010	23 430	24 777	Plata (KGF)
Plomo (TMF)	722	974	1 013	1 208	1 200	1 258	1 506	1 537	1 673	1 756	1 632	1 654	1 604	Plomo (TMF)
Zinc (TMF)	1 269	1 828	1 964	2 166	1 938	2 043	2 059	1 925	2 094	1 977	2 179	2 238	2 158	Zinc (TMF)
Molibdeno (TMF)	232	213	188	148	237	284	103	433	437	635	518	998	665	Molibdeno (TMF)

1/ Cifras preliminares

Fuente: Ministerio de Energía y Minas.

Elaboración: BCRP.Sucursal Arequipa. Departamento de Estudios Económicos

ANEXO 4

AREQUIPA: ÍNDICE DE PRODUCCIÓN MANUFACTURERA 1/
(Índice 1994=100,0)

DESCRIPCIÓN	2015									2016				
	ABR	MAY	JUN	JUL	AGO	SET	OCT	NOV	DIC	ENE	FEB	MAR	ABR	
MANUFACTURA PRIMARIA	146,3	245,3	198,9	182,7	169,3	168,6	170,1	159,0	165,5	164,4	157,1	168,5	176,4	MANUFACTURA PRIMARIA
Conservas y Cong. De pescado	219,7	594,0	461,0	405,3	417,7	705,4	931,3	222,8	256,8	133,0	114,5	108,3	40,2	Conservas y Cong. De pescado
Harina y Aceite de pescado	1,0	217,9	128,0	78,6	0,4	1,5	0,0	0,0	0,0	0,0	0,0	0,0	17,3	Harina y Aceite de pescado
Productos de cobre	242,8	258,1	242,4	249,1	278,9	272,3	272,2	264,9	275,5	275,5	263,5	282,8	285,7	Productos de cobre
MANUFACTURA NO PRIMARIA	226,1	246,5	215,9	240,3	246,5	243,3	246,6	248,0	265,7	242,3	227,4	267,7	240,5	MANUFACTURA NO PRIMARIA
Productos lácteos	80,9	73,0	75,0	65,6	74,2	95,1	96,6	82,4	86,0	64,5	74,3	96,1	83,9	Productos lácteos
Molinería	156,8	202,2	93,0	184,2	165,8	176,5	194,1	132,1	130,4	146,9	135,9	182,0	168,7	Molinería
Cerveza y malta	282,0	274,7	227,9	292,4	33,4	315,0	280,5	326,9	315,1	311,3	256,2	349,7	282,1	Cerveza y malta
Bebidas No alcohólicas	662,2	618,8	585,4	673,2	738,8	735,4	826,7	794,7	942,0	850,0	746,6	704,9	682,0	Bebidas No alcohólicas
Hilatura de fibras textiles	364,1	376,1	392,0	351,8	262,2	227,8	286,6	305,7	302,5	349,3	361,2	396,7	402,0	Hilatura de fibras textiles
Prendas de vestir	79,1	81,5	79,1	77,2	70,7	71,9	72,3	65,2	68,8	76,4	80,6	77,6	71,1	Prendas de vestir
Pinturas, barnices y lacas	161,2	177,1	179,2	162,0	209,0	220,1	200,7	204,3	239,2	234,9	211,3	144,8	187,9	Pinturas, barnices y lacas
Fabricación productos plásticos	824,9	711,0	707,0	663,3	684,5	1162,5	1162,5	1093,6	1219,4	1326,6	999,6	934,7	1265,7	Fabricación productos plásticos
Cemento	726,0	843,8	794,0	794,0	929,0	974,1	964,9	1049,7	1101,9	969,9	862,6	905,0	897,5	Cemento
Productos metálicos	187,4	282,8	244,1	289,8	213,0	84,7	69,9	82,2	183,7	79,6	135,8	230,8	105,0	Productos metálicos
Lápices y conexos	45,2	37,7	39,2	40,3	46,2	53,4	60,7	72,1	86,0	101,8	77,5	62,9	38,7	Lápices y conexos
TOTAL	208,3	246,2	212,1	227,4	229,3	226,6	229,6	228,2	243,3	224,9	211,7	245,6	226,2	TOTAL

1/ Cifras preliminares

Fuente: Empresas Industriales

Elaboración: BCRP.Sucursal Arequipa. Departamento de Estudios Económicos



ANEXO 5

AREQUIPA: ÍNDICE DE PRODUCCIÓN MANUFACTURERA 1/
(Variación porcentual)

DESCRIPCIÓN	2015									2016				
	ABR	MAY	JUN	JUL	AGO	SET	OCT	NOV	DIC	ENE	FEB	MAR	ABR	
MANUFACTURA PRIMARIA	-63,8	-7,4	-2,1	-13,7	-20,0	-14,9	-18,0	-19,7	-14,0	-11,7	-5,6	-11,6	20,6	MANUFACTURA PRIMARIA
Conservas y Cong. De pescado	-89,1	-72,5	-79,2	-63,6	-52,0	-10,6	-48,5	-91,8	-84,0	-86,3	-84,4	-76,8	-81,7	Conservas y Cong. De pescado
Harina y Aceite de pescado	-99,8	72,2	1780,0	n.a.	n.a.	-58,5	0,0	0,0	0,0	0,0	0,0	0,0	1535,0	Harina y Aceite de pescado
Productos de cobre	-26,3	-21,1	-19,9	-26,6	-18,8	-14,7	-15,2	-8,8	-7,9	-7,7	-2,1	-2,8	17,7	Productos de cobre
MANUFACTURA NO PRIMARIA	-3,5	-8,6	-19,2	-14,2	-11,6	-9,1	-7,0	-0,9	-1,8	-1,8	1,7	10,6	6,4	MANUFACTURA NO PRIMARIA
Productos lácteos	17,8	-7,4	19,4	-12,9	2,5	37,8	25,0	16,0	12,1	70,3	55,3	50,5	3,7	Productos lácteos
Molinería	-12,5	8,4	-44,7	40,4	-7,0	-7,2	2,5	-9,3	-4,2	-7,3	13,4	1,2	7,6	Molinería
Cerveza y malta	-5,5	-5,3	-16,7	0,6	14,0	-5,3	-11,9	7,5	-1,6	34,3	-13,5	33,0	0,0	Cerveza y malta
Bebidas No alcohólicas	27,3	2,6	13,5	16,5	18,3	26,6	7,9	3,2	16,3	13,2	19,0	4,5	3,0	Bebidas No alcohólicas
Hilatura de fibras textiles	5,2	-7,1	-5,1	-18,2	-28,2	-44,5	-17,5	-9,5	-12,7	-6,8	2,9	-3,5	10,4	Hilatura de fibras textiles
Prendas de vestir	-8,7	-10,1	-6,3	-16,2	-25,8	-7,7	-11,2	-17,0	-18,5	-4,8	-6,8	-5,8	-10,2	Prendas de vestir
Pinturas, barnices y lacas	-42,4	-22,1	4,1	-8,5	1,4	1,6	-0,6	-7,4	12,4	3,1	8,1	-9,4	16,5	Pinturas, barnices y lacas
Fabricación productos plásticos	49,0	5,9	-2,0	-26,5	-20,6	25,4	43,2	49,6	55,0	73,4	33,2	-2,1	53,4	Fabricación productos plásticos
Cemento	-8,1	-4,1	-6,2	-11,4	-13,6	-5,4	-7,1	0,5	6,5	0,5	14,3	2,1	23,6	Cemento
Productos metálicos	-29,5	-40,0	-61,0	-56,6	-51,7	-67,1	-65,3	-47,0	-46,0	-79,6	-56,1	4,6	-44,0	Productos metálicos
Lápices y conexos	35,7	15,9	6,5	-20,9	-33,9	-37,1	-46,5	-44,2	-26,4	-13,4	-19,1	-24,9	-14,4	Lápices y conexos
TOTAL	-23,5	-8,3	-16,1	-14,1	-13,1	-10,2	-9,0	-4,4	-3,9	-3,6	0,4	6,5	8,6	TOTAL

1/ Cifras preliminares

Fuente: Empresas Industriales

Elaboración: BCRP.Sucursal Arequipa. Departamento de Estudios Económicos

ANEXO 6

AREQUIPA: EXPORTACIONES POR TIPO DE PRODUCTO 1/
(Millones de US\$ FOB)

DESCRIPCIÓN	2015									2016				TIPO
	ABR	MAY	JUN	JUL	AGO	SET	OCT	NOV	DIC	ENE	FEB	MAR	ABR	
Productos tradicionales	170,7	121,3	221,1	174,5	194,7	252,5	242,4	294,9	337,9	234,1	286,6	345,7	320,8	Productos tradicionales
Agropecuario	0,4	0,3	0,6	0,5	0,2	0,5	0,4	0,3	0,3	0,4	0,2	0,3	0,4	Agropecuario
Pesquero	2,5	0,0	0,6	3,9	1,7	7,7	16,2	15,8	1,4	0,0	0,0	0,8	3,0	Pesquero
Minero	167,8	120,9	219,9	170,1	192,8	244,3	225,7	278,7	336,1	233,7	286,4	344,6	317,4	Minero
Petróleo y Derivados	0,0	0,0	0,1	0,0	0,0	0,0	0,0	0,0	0,0	0,0	0,0	0,0	0,0	Petróleo y Derivados
Productos no tradicionales	47,5	45,1	43,6	48,5	40,7	47,9	40,5	45,7	53,5	39,8	43,5	37,7	47,4	Productos no tradicionales
Agropecuario	6,7	6,5	7,2	7,2	7,1	8,2	6,5	9,6	19,7	12,0	8,4	7,4	8,9	Agropecuario
Textiles	15,5	17,6	13,7	15,2	15,5	14,4	11,3	11,4	11,2	9,3	11,4	11,9	13,2	Textiles
Pesquero	0,4	0,4	0,2	0,6	0,2	0,2	0,4	0,8	1,0	1,2	1,2	0,7	1,4	Pesquero
Mineral no Metálico	3,1	2,5	3,0	2,8	2,7	3,3	2,9	3,4	5,3	2,8	2,7	2,4	3,1	Mineral no Metálico
Siderurgico	16,2	13,5	13,4	15,2	9,8	15,2	12,9	12,5	9,3	9,0	15,3	9,3	11,9	Siderurgico
Metal Mecánico	0,2	0,5	0,8	1,3	0,4	0,8	0,8	2,0	1,0	0,9	0,7	1,1	2,4	Metal Mecánico
Químico	5,2	3,5	4,9	5,8	4,5	5,3	5,4	5,6	5,5	4,1	3,7	4,5	6,1	Químico
Maderas y Papel	0,1	0,1	0,2	0,2	0,2	0,2	0,2	0,2	0,1	0,2	0,1	0,1	0,2	Maderas y Papel
Diversos	0,1	0,3	0,4	0,3	0,3	0,2	0,1	0,2	0,4	0,2	0,1	0,2	0,3	Diversos
TOTAL EXPORTACIONES	218,2	166,4	264,8	223,0	235,4	300,4	282,9	340,6	391,4	273,9	330,1	383,5	368,2	TOTAL EXPORTACIONES

1/ Cifras preliminares

FUENTE: SUNAT.

ELABORACIÓN: BCRP.Sucursal Arequipa. Departamento de Estudios Económicos



ANEXO 7

AREQUIPA: ESTRUCTURA DE EXPORTACIONES POR PRINCIPALES PAÍSES DE DESTINO
ABRIL

País	Principales Productos	% del Total	Valor FOB (millones \$)	Estructura % por país
RP China		30,9	418,4	100,0%
	Minerales de Cobre y sus concentrados		383,2	91,6%
	Cátodos de cobre refinado		19,0	4,5%
	Harina de pescado o de crustáceos		3,8	0,9%
	Pelo fino de alpaca o llama		3,7	0,9%
	Algas frescas secas o congeladas		2,5	0,6%
	Otros		6,3	1,5%
Canadá		15,0	203,7	100,0%
	Oro en las demas formas en bruto		186,3	91,5%
	Minerales de plata y sus concentrados		14,5	7,1%
	Plata en bruto Aleada		2,3	1,1%
	Otros		0,7	0,3%
Japón		14,0	190,4	100,0%
	Minerales de Cobre y sus concentrados		189,1	99,4%
	Hilados de Pelo Fino		0,5	0,3%
	Pelo fino de alpaca o llama		0,3	0,2%
	Otros		0,4	0,2%
Estados Unidos		9,3	126,3	100,0%
	Oro en las demas formas en bruto		43,5	34,5%
	Minerales de molibdeno y sus concentrados		22,0	17,4%
	Cátodos de cobre refinado		19,6	15,6%
	Plata en bruto Aleada		13,3	10,6%
	Otros		27,8	22,0%
Suiza		5,7	77,1	100,0%
	Oro en las demas formas en bruto		76,9	99,8%
	Hilados de lana o pelo fino		0,0	0,1%
	Otros		0,1	0,2%
España		4,7	63,9	100,0%
	Minerales de Cobre y sus concentrados		59,5	93,1%
	Alcachofas		1,5	2,3%
	Otros		3,0	4,7%
Otros		20,4	276,1	
TOTAL		100,0	1355,9	

Fuente: SUNAT

Elaborado por: BCRP, Sucursal Arequipa. Departamento de Estudios Económicos



ANEXO 8

AREQUIPA: ESTRUCTURA DE EXPORTACIONES POR PRINCIPALES PRODUCTOS
ABRIL

Producto	Principales Países	% del Total	Valor FOB (millones \$)	Estructura % por país
Minerales de Cobre y sus concentrados		54,7	741,9	100,0%
	RP China		383,2	51,6%
	Japón		189,1	25,5%
	España		59,5	8,0%
	Otros		110,1	14,8%
Oro en las demas formas en bruto		24,2	327,5	100,0%
	Canadá		186,3	56,9%
	Suiza		76,9	23,5%
	Estados Unidos		43,5	13,3%
	Otros		20,7	6,3%
Cátodos de cobre refinado		3,4	45,7	100,0%
	Estados Unidos		19,6	43,0%
	RP China		19,0	41,5%
	Otros		7,1	15,6%
Minerales de plata y sus concentrados		2,3	30,9	100,0%
	Canadá		14,5	46,8%
	Corea del Sur		6,2	20,0%
	Otros		10,3	33,2%
Minerales de molibdeno y sus concentrados		1,8	23,7	100,0%
	Estados Unidos		22,0	92,6%
	Otros		1,8	7,4%
Barras de hierro o acero		1,4	19,5	100,0%
	Bolivia		19,5	100,0%
	Otros		0,0	0,0%
Plata en bruto Aleada		1,2	15,6	100,0%
	Estados Unidos		13,3	85,5%
	Otros		2,3	14,5%
Pelo fino de alpaca o llama		0,8	10,6	100,0%
	Italia		3,7	34,6%
	RP China		3,7	34,4%
	Otros		3,3	31,0%
Otros		10,4	140,3	
TOTAL		100,0	1355,9	

Fuente: SUNAT

Elaborado por: BCRP, Sucursal Arequipa. Departamento de Estudios Económicos



ANEXO 9

AREQUIPA: IMPORTACIONES POR EL PUERTO DE MATARANI 1/
(Valor FOB en Millones de US\$)

	2015										2016				
	ABR	MAY	JUN	JUL	AGO	SET	OCT	NOV	DIC	ENE	FEB	MAR	ABR		
I. Bienes de consumo	1,2	1,7	0,9	1,4	3,0	2,0	1,9	1,7	1,4	1,3	1,1	1,3	2,8	I. Bienes de consumo	
Bienes de Consumo no Duradero	0,9	1,0	0,6	1,2	2,8	1,6	1,8	1,2	1,0	1,1	0,9	1,2	2,7	Bienes de Consumo no Duradero	
Bienes de Consumo Duradero	0,2	0,6	0,3	0,2	0,2	0,4	0,1	0,5	0,3	0,2	0,2	0,1	0,1	Bienes de Consumo Duradero	
II. Insumos	47,0	69,8	79,5	91,9	48,8	75,8	61,6	45,3	53,4	69,1	53,9	45,3	48,7	II. Insumos	
Combustibles, Lubricantes y Conexos	29,2	38,1	47,1	46,4	29,2	54,0	45,0	22,1	37,0	28,8	31,1	27,8	32,4	Combustibles, Lubricantes y Conexos	
Materias Primas para la Agricultura	2,5	8,7	3,8	4,9	6,7	5,9	2,7	3,1	4,0	0,5	6,0	3,0	2,5	Materias Primas para la Agricultura	
Materias Primas para la Industria	15,2	23,0	28,6	40,6	12,9	15,9	13,9	20,1	12,4	39,8	16,8	14,5	13,8	Materias Primas para la Industria	
III. Bienes de capital y materiales de construcción	40,4	116,1	28,8	60,6	66,9	54,7	19,9	35,1	29,5	46,9	5,5	29,3	18,4	III. Bienes de capital y materiales de construcción	
Materiales de Construcción	25,3	50,2	5,7	25,8	28,4	26,6	2,0	22,3	3,5	36,7	2,3	24,6	3,2	Materiales de Construcción	
Bienes de Capital para la Agricultura	0,0	0,1	0,0	0,1	0,0	0,1	0,2	0,1	0,0	0,0	0,0	0,0	0,1	Bienes de Capital para la Agricultura	
Bienes de Capital para la Industria	14,7	62,9	16,4	34,3	16,9	2,8	11,1	4,0	10,8	3,6	3,0	3,4	4,2	Bienes de Capital para la Industria	
Equipos de Transporte	0,5	2,8	6,7	0,4	21,6	25,2	6,5	8,7	15,2	6,6	0,2	1,3	10,9	Equipos de Transporte	
TOTAL	88,5	187,6	109,1	153,9	118,7	132,5	83,4	82,0	84,2	117,3	60,5	75,9	70,0	TOTAL	

1/ Cifras preliminares

FUENTE: SUNAT.

ELABORACIÓN: BCRP.Sucursal Arequipa. Departamento de Estudios Económicos



ANEXO 10

AREQUIPA: ESTRUCTURA DE IMPORTACIONES POR PRINCIPALES PAÍSES DE DESTINO
ENERO - ABRIL

País	Principales Productos	% del Total	Valor FOB (millones \$)	Estructura % por país
Estados Unidos		26,8	86,6	100,0%
	Diesel 2		59,0	68,2%
	Volquetes automotores		6,1	7,0%
	Maíz duro amarillo		5,3	6,1%
	Los demás azúcares de caña y sacarosa químicamente pura		2,7	3,2%
	Abonos, fosfato		2,3	2,7%
	Otros		11,1	12,9%
Austria		15,6	50,6	100,0%
	Los demás tubos utilizados en oleoductos o gasoductos		45,6	90,2%
	Manufacturas de fundición, hierro o acero		5,0	9,8%
	Otros		0,0	0,0%
Singapur		12,9	41,7	100,0%
	Diesel 2		28,3	68,1%
	Nitrato de amonio para uso minero (grado anfo)		5,3	12,7%
	Hulla bituminosa		3,6	8,6%
	Otros		4,5	10,7%
España		10,5	34,1	100,0%
	Diesel 2		29,0	85,1%
	Biodiesel y sus mezclas, sin aceites de petróleo		3,5	10,3%
	Otros		1,6	4,7%
Chile		7,1	23,0	100,0%
	Volquetes automotores		10,8	47,2%
	Las demás manufacturas de hierro o acero (Bolas para molinos)		6,0	26,1%
	Las demás barras, laminadas en caliente de los demás aceros		5,3	23,1%
	Otros		0,8	3,6%
Suiza		5,8	18,9	100,0%
	Biodiesel y sus mezclas, sin aceites de petróleo		6,7	35,3%
	Las demás barras, laminadas en caliente de los demás aceros		5,2	27,2%
	Productos de la molinería, malta, sin tostar		2,4	12,5%
	Otros		4,7	25,0%
Uruguay		5,2	16,8	100,0%
	Los demás trigos		11,0	53,4%
	Maíz duro amarillo		2,6	36,3%
	Los demás habas		2,3	13,7%
	Otros		0,9	5,3%
Reino Unido		4,0	13,1	100,0%
	Maíz duro amarillo		9,7	74,2%
	Los demás trigos		3,4	25,8%
	Otros		0,0	0,0%
Otros		12,0	38,9	
TOTAL		100,0	323,6	

Fuente: SUNAT

Elaborado por: BCRP, Sucursal Arequipa. Departamento de Estudios Económicos

ANEXO 11



AREQUIPA: ESTRUCTURA DE IMPORTACIONES POR PRINCIPALES PRODUCTOS
ENERO - ABRIL

Producto	Principales Países	% del Total	Valor FOB (millones \$)	Estructura % por país
Diesel 2		36,0	116,4	100,0%
	Estados Unidos		59,0	50,7%
	España		29,0	24,9%
	Singapur		28,3	24,4%
	Otros		0,0	0,0%
Los demás tubos utilizados en oleoductos o gasoductos		14,1	45,6	100,0%
	Austria		45,6	100,0%
	Otros		0,0	0,0%
Volquetes automotores		5,6	18,0	100,0%
	Chile		10,8	60,0%
	Estados Unidos		6,1	33,6%
	Singapur		1,2	6,4%
	Otros		0,0	0,0%
Maíz duro amarillo		5,4	17,6	100,0%
	Reino Unido		9,7	55,0%
	Estados Unidos		5,3	30,2%
	Otros		2,6	14,8%
Los demás trigos		4,7	15,3	100,0%
	Uruguay		11,0	72,2%
	Reino Unido		3,4	22,0%
	Otros		0,9	5,8%
Las demás barras, laminadas en caliente de los demás acer		4,1	13,3	100,0%
	Chile		5,3	40,0%
	Suiza		5,2	38,9%
	Otros		2,8	21,1%
Biodiesel y sus mezclas, sin aceites de petróleo		3,1	10,2	100,0%
	Suiza		6,7	65,6%
	España		3,5	34,4%
	Otros		0,0	0,0%
Torres y castilletes de fundición de hierro o acero		2,7	8,6	100,0%
	India		8,4	97,8%
	Otros		0,2	2,2%
Manufacturas de fundición, hierro o acero		1,9	6,0	100,0%
	Chile		6,0	100,0%
	Otros		0,0	0,0%
Otros		22,4	72,6	
TOTAL		100,0	323,6	

Fuente: SUNAT

Elaborado por: BCRP, Sucursal Arequipa. Departamento de Estudios Económicos

ANEXO 12

AREQUIPA: INGRESOS CORRIENTES DEL GOBIERNO CENTRAL
(Millones de soles)

	2015									2016				
	ABR	MAY	JUN	JUL	AGO	SET	OCT	NOV	DIC	ENE	FEB	MAR	ABR	
I. INGRESOS TRIBUTARIOS	301	260	276	233	248	268	286	258	251	300	227	249	326	I. INGRESOS TRIBUTARIOS
1. Impuesto a los Ingresos	147	79	63	72	73	79	77	76	80	84	78	102	163	1. Impuesto a los ingresos
- Personas Naturales	46	23	20	20	23	26	22	25	27	30	21	23	35	- Personas Naturales
- Personas Jurídicas	51	50	41	50	48	47	51	49	50	53	56	58	72	- Personas Jurídicas
- Regularizaciones	50	6	2	2	2	6	4	2	3	1	1	21	56	- Regularizaciones
2. Impuesto a la Importación	1	0	4	0	4	1	0	2	0	0	0	0	2	2. Impuesto a la importación
3. Impuesto General a las Ventas	129	149	172	123	143	147	167	137	136	173	110	112	127	3. Impuesto general a las ventas
- Operaciones Internas	65	60	77	64	65	73	65	78	69	80	66	75	71	- Operaciones Internas
- Operaciones Externas	64	89	95	59	78	74	102	59	67	93	44	37	56	- Operaciones Externas
4. Impuesto Selectivo al Consumo	15	26	25	30	20	34	33	35	26	35	29	26	27	4. Impuesto selectivo al consumo
5. Otros Ingresos Tributarios	9	6	12	8	8	8	9	8	9	8	10	9	8	5. Otros ingresos tributarios
II. INGR. NO TRIBUTARIOS	1	6	5	2	4	13	5	7	12	3	3	5	2	II. INGR. NO TRIBUTARIOS
INGRESOS CORRIENTES (I+II)	302	266	281	235	252	281	291	265	263	303	230	254	328	INGRESOS CORRIENTES (I+II)

Fuente: SUNAT.

Elaboración: BCRP.Sucursal Arequipa. Departamento de Estudios Económicos



ANEXO 13

AREQUIPA: EJECUCIÓN DE GASTOS DEL GOBIERNO NACIONAL
(Millones de soles)

	2015									2016				
	ABR	MAY	JUN	JUL	AGO	SET	OCT	NOV	DIC	ENE	FEB	MAR	ABR	
GASTOS NO FINANCIEROS	120	174	180	168	116	128	122	165	286	134	111	134	122	GASTOS NO FINANCIEROS
A. GASTOS CORRIENTES	105	116	109	143	92	102	97	111	168	132	102	103	105	A. GASTOS CORRIENTES
1. Remuneraciones	59	60	61	67	42	48	48	29	60	55	53	49	50	1. Remuneraciones
2. Bienes y servicios	13	17	15	16	17	17	17	54	47	31	13	17	16	2. Bienes y servicios
3. Transferencias 1/	33	39	34	61	33	37	33	28	61	46	36	37	39	3. Transferencias 1/
B. GASTOS DE CAPITAL	15	57	70	25	24	26	25	54	117	2	9	31	17	B. GASTOS DE CAPITAL
1. Formación bruta de capital	14	56	69	25	23	25	25	28	109	2	9	31	17	1. Formación bruta de capital
2. Otros gastos de capital 2/	1	2	1	1	1	1	0	26	8	0	0	0	0	2. Otros gastos de capital 2/

1/ Incluye el pago de pensiones, donaciones, transferencias y otros gastos corrientes.

2/ Incluye donaciones y transferencias.

3/ Información actualizada al 30 de abril de 2016

Fuente: Ministerio de Economía y Finanzas

Elaboración: BCRP.Sucursal Arequipa. Departamento de Estudios Económicos

ANEXO 14

AREQUIPA: EJECUCIÓN DE GASTOS DEL GOBIERNO REGIONAL
(Millones de soles)

	2015									2016				
	ABR	MAY	JUN	JUL	AGO	SET	OCT	NOV	DIC	ENE	FEB	MAR	ABR	
GASTOS NO FINANCIEROS	86	86	126	152	84	131	59	104	295	79	85	106	99	GASTOS NO FINANCIEROS
A. GASTOS CORRIENTES	76	73	81	85	79	78	79	84	142	76	74	89	80	A. GASTOS CORRIENTES
1. Remuneraciones	48	46	49	54	50	50	50	52	66	54	48	50	50	1. Remuneraciones
2. Bienes y servicios	11	13	12	15	15	15	16	20	42	6	11	20	16	2. Bienes y servicios
3. Transferencias 1/	17	14	19	16	13	13	13	13	34	17	15	19	14	3. Transferencias 1/
B. GASTOS DE CAPITAL	10	14	46	66	5	53	-20	20	153	3	11	17	19	B. GASTOS DE CAPITAL
1. Formación bruta de capital	9	12	41	66	5	53	-20	20	153	3	10	17	17	1. Formación bruta de capital
2. Otros gastos de capital 2/	1	2	5	0	0	1	0	0	0	0	1	0	2	2. Otros gastos de capital 2/

1/ Incluye el pago de pensiones, donaciones, transferencias y otros gastos corrientes.

2/ Incluye donaciones y transferencias.

3/ Información actualizada al 30 de abril de 2016

Fuente: Ministerio de Economía y Finanzas

Elaboración: BCRP.Sucursal Arequipa. Departamento de Estudios Económicos

ANEXO 15

AREQUIPA: EJECUCIÓN DE GASTOS DE LOS GOBIERNOS LOCALES
(Millones de soles)

	2015									2016				
	ABR	MAY	JUN	JUL	AGO	SET	OCT	NOV	DIC	ENE	FEB	MAR	ABR	
GASTOS NO FINANCIEROS	69	81	77	90	67	92	78	78	234	30	62	105	74	GASTOS NO FINANCIEROS
A. GASTOS CORRIENTES	36	33	33	46	34	37	37	36	73	21	38	43	38	A. GASTOS CORRIENTES
1. Remuneraciones	11	11	10	17	10	10	11	12	19	12	13	11	11	1. Remuneraciones
2. Bienes y servicios	21	18	19	24	20	22	23	21	50	8	21	27	24	2. Bienes y servicios
3. Transferencias 1/	4	4	4	5	4	5	4	4	5	1	4	5	3	3. Transferencias 1/
B. GASTOS DE CAPITAL	33	48	44	44	33	55	40	42	160	9	24	62	36	B. GASTOS DE CAPITAL
1. Formación bruta de capital	33	47	43	44	33	54	40	42	147	8	24	61	35	1. Formación bruta de capital
2. Otros gastos de capital 2/	0	1	0	0	0	1	0	0	13	1	0	1	1	2. Otros gastos de capital 2/

1/ Incluye el pago de pensiones, donaciones, transferencias y otros gastos corrientes.

2/ Incluye donaciones y transferencias.

3/ Información actualizada al 30 de abril de 2016

ANEXO 16

AREQUIPA: CRÉDITOS
(Saldo en millones de soles)

ENTIDADES FINANCIERAS	2015									2016				
	ABR	MAY	JUN	JUL	AGO	SET	OCT	NOV	DIC	ENE	FEB	MAR	ABR	
I. BANCO DE LA NACION	189	188	188	187	188	188	189	189	189	189	189	190	190	I. BANCO DE LA NACION
II. AGROBANCO	62	62	62	63	63	64	65	56	57	56	55	55	50	II. AGROBANCO
III. BANCA MULTIPLE	5841	5841	5904	5947	6036	6063	6183	6286	6362	6388	6550	6488	6449	III. BANCA MULTIPLE
IV. INST. NO BANCARIAS	2584	2592	2588	2626	2663	2701	2740	2800	2820	2833	2847	2859	2906	IV. INST. NO BANCARIAS
Empresas Financieras	907	903	904	900	898	916	928	938	937	941	944	947	952	Empresas Financieras
Cajas Municipales	1597	1607	1614	1655	1693	1728	1759	1808	1828	1836	1846	1854	1896	Cajas Municipales
Cajas Rurales	64	65	53	54	55	40	35	35	36	37	37	38	39	Cajas Rurales
Edpymes	16	17	17	17	17	17	18	19	19	19	19	19	20	Edpymes
TOTAL (I+II+III)	8676	8683	8742	8823	8950	9016	9177	9331	9428	9465	9641	9592	9595	TOTAL (I+II+III)
En M/N	6869	6939	7015	7164	7370	7551	7720	7868	7996	8057	8120	8201	8218	En M/N
En M/E	1807	1743	1727	1659	1580	1465	1456	1464	1432	1409	1521	1390	1378	En M/E

Fuente: Superintendencia de Banca, Seguros y AFP's

Elaboración: BCRP.Sucursal Arequipa. Departamento de Estudios Económicos



ANEXO 17

AREQUIPA: DEPÓSITOS
(Saldo en millones de soles)

ENTIDADES	2015									2016				
	ABR	MAY	JUN	JUL	AGO	SET	OCT	NOV	DIC	ENE	FEB	MAR	ABR	
I. BANCO DE LA NACION	528	514	527	533	549	546	571	535	542	563	559	550	536	I. BANCO DE LA NACION
II. BANCA MULTIPLE	4059	4042	4077	4135	4169	4113	4146	4401	4399	4691	4652	4674	4389	II. BANCA MULTIPLE
III. INST. NO BANCARIAS	2299	2325	2316	2325	2343	2303	2315	2342	2381	2398	2416	2420	2439	III. INST. NO BANCARIAS
Empresas Financieras	363	370	348	347	357	313	312	310	314	318	342	359	375	Empresas Financieras
Cajas Municipales	1895	1910	1925	1937	1945	1961	1975	2002	2038	2051	2046	2031	2036	Cajas Municipales
Cajas Rurales	41	45	43	42	42	28	28	30	29	28	28	30	28	Cajas Rurales
TOTAL (I+II+III)	6886	6881	6920	6994	7061	6961	7031	7277	7323	7651	7627	7643	7364	TOTAL (I+II+III)
En M/N	4910	4939	4928	4962	4959	4870	4918	5084	5114	5154	5242	5322	5119	En M/N
En M/E	1976	1942	1992	2032	2102	2091	2113	650	2209	2497	2365	2321	2244	En M/E

Fuente: Superintendencia de Banca, Seguros y AFP's

Elaboración: BCRP.Sucursal Arequipa. Departamento de Estudios Económicos

ANEXO 18

**AREQUIPA: TASA DE MOROSIDAD 1/
(En Porcentajes)**

ENTIDADES	2015										2016			ENTIDADES FINANCIERAS	
	MAR	ABR	MAY	JUN	JUL	AGO	SET	OCT	NOV	DIC	ENE	FEB	MAR		
I. BANCO DE LA NACIÓN	0,6	0,6	0,7	0,7	0,7	0,8	0,8	0,8	0,8	0,8	0,8	0,8	0,8	0,8	I. BANCO DE LA NACIÓN
II. AGROBANCO	5,9	5,9	5,9	5,7	5,7	6,0	4,7	6,5	6,3	6,1	7,6	8,7	8,1	II. AGROBANCO	
III. BANCA MULTIPLE	2,3	2,5	2,6	2,6	2,6	2,6	2,5	2,3	2,3	2,3	2,3	2,6	2,6	III. BANCA MULTIPLE	
IV. INSTIT. NO BANCARIAS														IV. INSTIT. NO BANCARIAS	
Cajas Municipales	6,1	6,3	6,3	5,8	5,8	5,8	5,8	5,7	5,7	5,4	5,7	5,7	5,6	Cajas Municipales	
Cajas Rurales	13,2	13,2	13,0	12,9	12,9	7,4	8,9	7,5	6,5	6,2	6,6	6,8	7,1	Cajas Rurales	
Empresas Financieras	8,1	8,2	7,8	7,9	7,9	8,2	7,7	7,5	7,3	6,8	7,3	7,3	7,3	Empresas Financieras	
Edpymes	4,8	4,6	4,6	4,6	4,6	4,8	4,3	4,2	3,9	3,5	3,6	3,8	4,0	Edpymes	
TOTAL	3,8	3,9	3,9	3,9	3,9	3,9	3,7	3,6	3,5	3,4	3,5	3,7	3,7	TOTAL	

1/ Cifras Preliminares

Fuente: Superintendencia de Banca, Seguros y AFP's

Elaboración: BCRP.Sucursal Arequipa. Departamento de Estudios Económicos

