



Tacna: Síntesis de Actividad Económica - Setiembre 2016 -

**Departamento de Estudios Económicos
Sucursal Arequipa**

Viernes, 18 de Noviembre del 2016

El Banco Central de Reserva del Perú (BCRP) ha considerado presentar un conjunto de indicadores sectoriales de actividad económica con la finalidad de poder realizar el seguimiento del desempeño de la economía departamental. Para el sector real, se ha utilizado el Valor Bruto de Producción a precios del año 2007 para los sectores disponibles. Cabe señalar que a partir de enero 2014, el Instituto Nacional de Estadística (INEI) ha realizado el cambio de año base (de 1994 a 2007) para la construcción del Producto Bruto Interno (PBI) nacional, estando en elaboración la desagregación departamental. En la medida que se publique referida información, el BCRP volvería a elaborar para cada departamento un indicador agregado de actividad económica.

En setiembre, el sector agropecuario presentó un crecimiento de 2,4 por ciento, mientras que el sector minero registró una contracción de 11,3 por ciento, con relación a similar mes del año 2015.

Evolución de la producción agropecuaria 1/

(Evolución % real respecto a similar mes del año anterior)

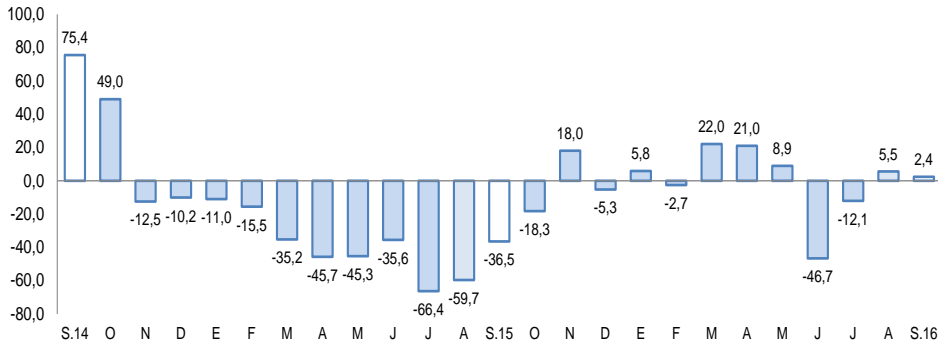

1/ A precios de 2007

Fuente: Gerencia Regional de Agricultura y Riego-Tacna

Elaboración: BCRP, Sucursal Arequipa, Departamento de Estudios Económicos

Evolución de la producción minera 1/

(Evolución % real respecto a similar mes del año anterior)

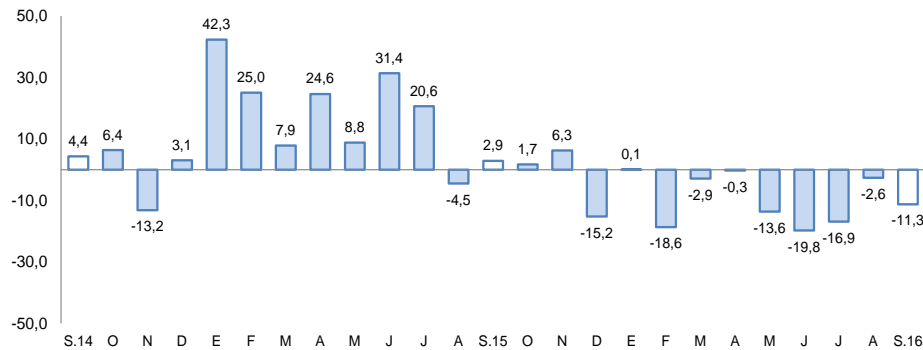

1/ A precios de 2007

Fuente: Ministerio de Energía y Minas.

Elaboración: BCRP, Sucursal Arequipa, Departamento de Estudios Económicos

Actividad Primaria

- El **sector agropecuario** registró un crecimiento de 2,4 por ciento, explicada por la mayor producción del subsector pecuario (4,5 por ciento), y del subsector agrícola dirigida al mercado externo (41,3 por ciento), contrarrestada por las menores cosechas orientadas al mercado interno (-14,2 por ciento). En lo que va del año, la actividad agropecuaria no mostró mayor variación.
- La **actividad minera** reportó una caída de 11,3 por ciento, resultado de un menor volumen de producción de todos los minerales, destacándose la menor extracción de cobre (-0,7 por ciento), molibdeno (-24,5 por ciento) y oro (-29,2 por ciento). En el periodo acumulado decreció en 9,5 por ciento.

En setiembre, la inversión pública reportó un crecimiento de 61,0 por ciento, al compararlo con similar mes del año anterior.

Otros Indicadores

- Los **créditos** disminuyeron un 10,8 por ciento, mientras que los **depósitos** tuvieron una evolución positiva de 6,6 por ciento, al compararlos con similar mes del año anterior. La **morosidad** en el mes de agosto fue de 5,4 por ciento.
- Los **gastos de capital** (S/ 85 millones) registraron una evolución positiva de 57,4 por ciento en el mes de setiembre, por el incremento registrado en el Gobierno Nacional, que contrarrestó los menores gastos en el Gobierno Regional y en los gobiernos locales. En el periodo acumulado, registró un incremento de 104,9 por ciento.

Otros indicadores de actividad económica

(Variación % respecto a similar mes del año anterior)

	Abr. 16	May. 16	Jun. 16	Jul.16	Ago.16	Set.16
Arribos a establecimientos de hospedaje	-1,8	2,9	4,0	7,2	18,6	..
Crédito total 2/	2,5	6,3	6,4	5,7	-1,5	-10,8
Depósitos2/	6,3	5,9	2,1	8,3	6,3	6,6
Gasto Público1/	24,5	59,9	16,1	-4,1	26,0	32,2
Inversión Pública 1/	43,0	106,5	27,0	-30,9	299,4	61,0

1/ En términos reales.

2/ En términos nominales.

Fuentes: BCRP – Sucursal Arequipa, SBS, MTPE y MEF.

Elaboración: BCRP, Sucursal Arequipa, Departamento de Estudios Económicos.

En el mes de setiembre, el sector agropecuario registró un crecimiento de 2,4 por ciento, asociado al mayor dinamismo del subsector pecuario (4,5 por ciento) y del subsector agrícola dirigido al mercado externo (41,3 por ciento). Entre enero y setiembre, el sector no mostró variación.

Producción de principales productos agropecuarios 1/

(Miles de toneladas)

Subsectores	Estructura Porcentual 2014 2/	Setiembre			Enero - Setiembre				
		2015	2016	Var.%	Contribución al crecimiento 3/	2015	2016	Var.%	Contribución al crecimiento 3/
AGRÍCOLA	80,6			0,0	0,0			-1,6	-0,8
Orientada al mercado externo y agroindustria 2/	66,7			41,3	4,9			-3,8	-0,6
Cebolla	2,7	0,7	1,9	186,8	4,2	16,0	16,0	0,3	0,0
Olivo	48,8	0,0	0,0	-	-	29,5	27,8	-5,6	0,0
Orégano	10,9	0,2	0,2	10,5	0,7	6,0	6,3	5,7	0,4
Sandía	0,5	0,4	0,1	-78,6	-0,6	3,9	4,6	18,9	0,4
Vid	1,9	0,0	0,0	-	-	7,0	4,9	-31,0	-1,1
Orientada al mercado interno 2/	13,9			-14,2	-4,9			3,0	1,0
Alfalfa	5,0	22,4	20,7	-7,9	-1,3	177,8	199,5	12,2	1,7
Ají	2,3	0,0	0,0	-	-	7,2	8,6	18,8	0,7
Maíz amiláceo	0,3	0,0	0,0	-	-	0,7	0,9	32,1	0,0
Maíz chala	1,9	12,3	9,6	-21,8	-1,6	93,6	85,4	-8,7	-0,5
Maíz choclo	0,2	0,3	0,1	-52,8	-0,5	1,4	1,4	6,8	0,1
Papa	0,6	0,8	0,6	-19,4	-0,4	6,3	5,8	-8,6	-0,1
Pimiento	0,5	0,1	0,2	13,6	0,1	1,8	1,4	-24,7	-0,2
Tomate	1,2	0,5	0,4	-14,8	-0,3	6,5	6,0	-8,3	-0,2
Zapallo	0,5	0,7	0,7	-2,4	0,0	4,0	3,6	-10,2	-0,2
PECUARIO	19,4			4,5	2,4			3,4	1,7
Carne de ave	11,1	1,3	1,4	6,8	2,1	46,1	48,7	5,6	1,6
Carne de porcino	1,7	0,2	0,2	2,4	0,1	6,4	6,6	3,2	0,1
Carne de vacuno	0,8	0,1	0,1	-7,8	-0,2	3,3	3,2	-3,0	-0,1
Huevos	1,5	0,2	0,2	18,4	0,7	6,1	6,5	6,1	0,2
Leche	4,0	1,9	1,9	-4,2	-0,4	14,5	14,0	-3,1	-0,3
SECTOR AGROPECUARIO	100,0			2,4	2,4			0,0	0,0

1/ Cifras preliminares.

2/ A precios de 2007.

3/ En base a la estructura de similar periodo de 2014.

Fuente: Gerencia Regional de Agricultura y Riego - Arequipa.

Elaboración: BCRP, Sucursal Arequipa, Departamento de Estudios Económicos.

El **subsector agrícola** no presentó variación, mientras que si se registró un crecimiento en las cosechas dirigidas al mercado externo (41,3 por ciento) contrarrestada por la menor producción en los cultivos dirigidos al mercado interno (-14,2 por ciento). En el primer caso, debido a la mayor producción de cebolla (186,8 por ciento) y orégano (10,5 por ciento); mientras que en el segundo caso, el resultado obedece a la menor producción de alfalfa (-7,9 por ciento), maíz chala (-21,8 por ciento) y tomate (-14,8 por ciento). Entre enero y setiembre, la actividad agrícola se contrajo un 1,6 por ciento, principalmente por la caída en producción de cultivos dirigidos al mercado externo (-3,8 por ciento).

El **subsector pecuario** registró una expansión de 4,5 por ciento como resultado de la mayor producción de carne de ave (6,8 por ciento), huevos (18,4 por ciento) y carne de porcino (2,4 por ciento). Entre enero y setiembre, la actividad pecuaria registró una mejora de 3,4 por ciento, debido principalmente a la mayor producción de carne de ave (5,6 por ciento), huevos (6,1 por ciento) y carne porcino (3,2 por ciento).

La producción minera reportó una contracción de 11,3 por ciento, interanual. En lo que va del año, la producción del sector minero, registró una caída de 9,5 por ciento.

Producción Minera 1/

(Var. % real respecto al mismo periodo del año anterior)

Mineral	Estructura Porcentual 2014 2/	Setiembre				Enero - Setiembre			
		2015	2016	Var.%	Contribución 3/	2015	2016	Var.%	Contribución 3/
Cobre (TMF)	62,7	10 156	10 083	-0,7	-0,4	106 010	101 412	-4,3	-2,5
Oro (KGF)	6,1	345	244	-29,2	-2,2	2 914	2 731	-6,3	-0,4
Plata (KGF)	1,5	4 040	3 984	-1,4	0,0	40 574	38 543	-5,0	-0,1
Molibdeno (TMF)	29,7	608	459	-24,5	-8,7	6 072	4 926	-18,9	-6,6
SECTOR MINERÍA 2/	100,0			-11,3	-11,3			-9,5	-9,5

1/ Cifras preliminares.

2/ A precios de 2007.

Fuente: Ministerio de Energía y Minas.

Elaboración: BCRP, Sucursal Arequipa, Departamento de Estudios Económicos.

- En setiembre, la **actividad minera** mostró una contracción de 11,3 por ciento, explicado por el menor volumen de producción de todos los minerales, destacándose la menor extracción de cobre (-0,7 por ciento), molibdeno (-24,5 por ciento) y oro (-29,2 por ciento).

- Entre enero y setiembre, la producción del sector minero se redujo en 9,5 por ciento, debido a la menor producción de cobre (-4,3 por ciento), molibdeno (-18,9 por ciento) y oro (-6,3 por ciento).

- La **cotización internacional**, en el periodo interanual, de los principales metales, continuó registrando resultados mixtos, con una variación positiva en la cotización del oro (17,9 por ciento), plata (31,0 por ciento), plomo (15,5 por ciento) y zinc (33,3 por ciento); mientras que el precio del cobre registró una contracción de 9,6 por ciento.

Variación de la producción minera 1/

(Var.% real respecto a similar mes del año anterior)

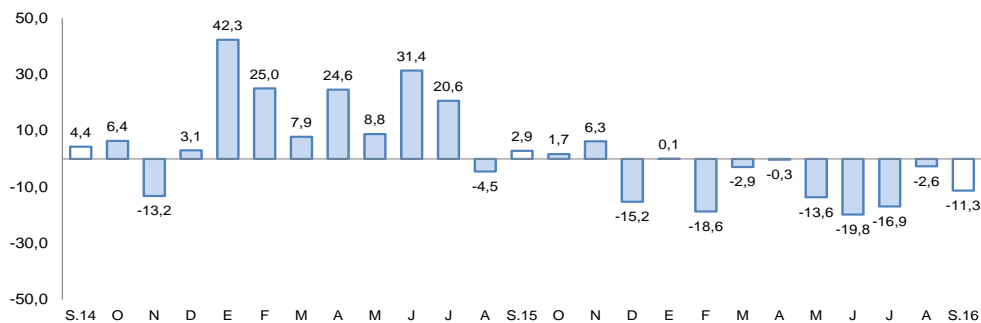

1/ A precios de 2007

Fuente: Ministerio de Energía y Minas.

Elaboración: BCRP, Sucursal Arequipa, Departamento de Estudios Económicos

El saldo de créditos al finalizar el mes de setiembre fue de S/ 1 892 millones con una variación negativa de 10,8 por ciento, respecto a igual mes de 2015. La Banca Múltiple disminuyó un 20,1 por ciento, mientras que las Instituciones no Bancarias aumentaron sus colocaciones en 13,0 por ciento.

Crédito Directo

(Saldos a fin de periodo en millones de nuevos soles)

	Estructura % Set-16	Setiembre		Var.% Nominal Set-16 / Set-15
		2015	2016	
Banco de la Nación	3,2	56	60	6,7
Agrobanco	1,0	18	19	6,2
Banca Múltiple	63,8	1 511	1 207	-20,1
Instituciones No Bancarias	32,0	536	606	13,0
Financieras	8,6	142	162	14,0
Cajas Municipales	23,4	394	443	12,6
Cajas Rurales	0,0	0	0	-
Edpymes	0,0	0	0	102,0
Arrendamiento Financiero	0,0	0	0	-
TOTAL	100,0	2 121	1 892	-10,8
Empresas	65,7	1 524	1 244	-18,4
Personas	34,3	597	648	8,6
Consumo	26,4	448	500	11,6
Hipotecario	7,8	149	148	-0,7
MN	85,4	1 476	1 617	9,5
ME	14,6	645	275	-57,3
ME (Mill. US\$)		200	81	-59,5

1/ Ajuste en Créditos a Empresas

2/ Debido al redondeo de los datos parciales, los totales pueden diferir de la suma de las partes

Fuente: SBS y AFP

- La **cartera morosa** registrada en agosto fue de 5,4 por ciento, con un aumento de 0,2 puntos en comparación a la registrada en igual mes del año anterior, correspondiendo las tasas más elevadas a Agrobanco con 16,4 por ciento, a Edpymes con 8,1 por ciento y a las Cajas Municipales de Ahorro y Crédito con 6,4 por ciento.

Variación del crédito directo

(Var.% con respecto a similar mes del año anterior)

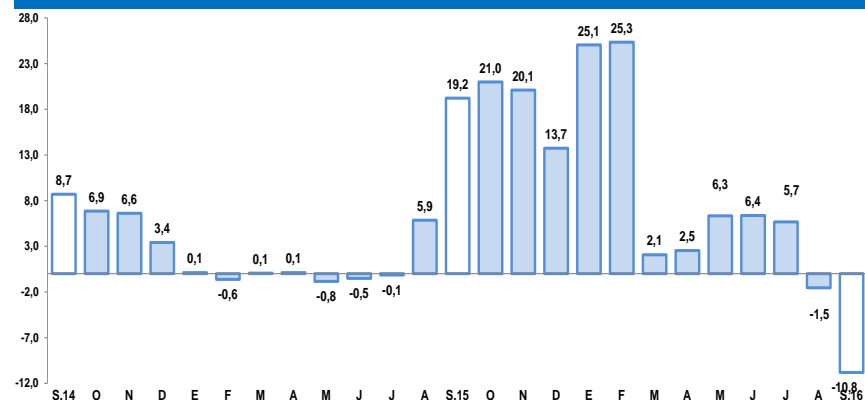

Fuente: Superintendencia de Banca, Seguros y AFP.

Tasa de morosidad 1/

(Porcentaje)

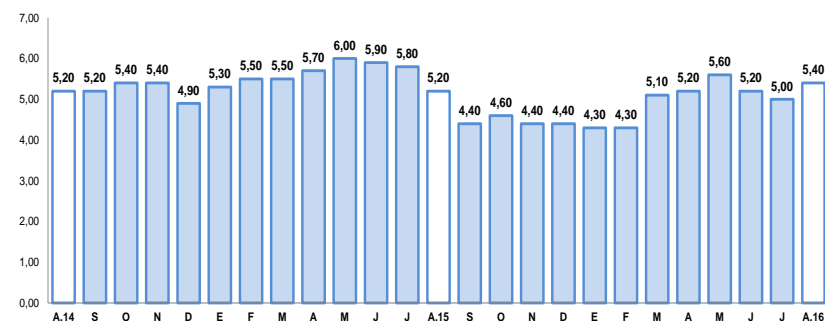

1/ Morosidad = (créditos vencidos + créditos en cobranza judicial) / colocaciones brutas

Fuente: Superintendencia de Banca, Seguros y AFP.

Los depósitos (S/ 1 552 millones) crecieron 6,6 por ciento en el período interanual, asociado a la modalidad de ahorros que se expandieron 20,1 por ciento, siendo contrarrestados por una disminución en los depósitos a plazo (-1,8 por ciento) y a la vista (-2,0 por ciento). Por tipo de moneda, los depósitos en MN y ME crecieron 8,9 por ciento y 1,6 por ciento, respectivamente.

Depósitos

(Saldos a fin de periodo en millones de nuevos soles)

	Estructura % Set-16	Setiembre		Var. % Nominal Set-16 / Set-15
		2015	2016	
Banco de la Nación	17,5	287	271	-5,6
Banca Múltiple	55,4	797	860	7,9
Instituciones No Bancarias	27,1	371	421	13,5
Financieras	1,2	16	18	11,5
Cajas Municipales	25,9	355	403	13,6
Cajas Rurales	0,0	0	0	-
TOTAL	100,0	1 456	1 552	6,6
Vista	22,3	353	346	-2,0
Ahorro	43,6	564	677	20,1
Aplazo	34,1	539	529	-1,8
MN	70,8	1 009	1 099	8,9
ME	29,2	446	453	1,6
ME (Mill. US\$)		138	133	-3,7

1/ Debido al redondeo de los datos parciales, los totales pueden diferir de la suma de las partes

Fuente: Superintendencia de Banca, Seguros y AFP.

Variación de los depósitos

(Var. % con respecto a similar mes del año anterior)

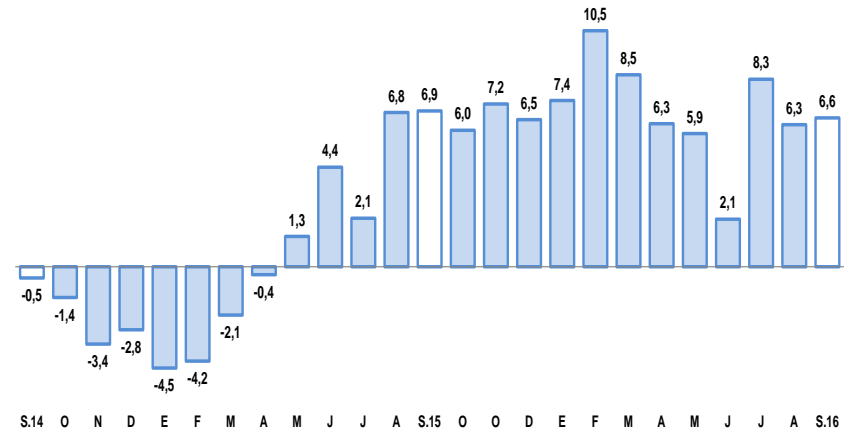

Fuente: Superintendencia de Banca, Seguros y AFP.

El gasto de capital en setiembre fue de S/ 85 millones, con una evolución positiva de 57,4 por ciento respecto a similar mes del 2015, por mayores gastos en el Gobierno Nacional, que contrarrestó la reducción presentada en el gobierno regional y en los gobiernos locales. El gasto acumulado sumó S/ 464 millones, con un crecimiento de 104,9 por ciento respecto a igual período del año 2015.

Gasto de Capital 1/ 2/ (En millones de nuevos soles)

	Setiembre			Enero- Setiembre		
	2015	2016	Var.%real	2015	2016	Var.%real
Gobierno Nacional	5	64	1 139,3	28	265	823,3
Gobierno Regional	8	4	-42,7	43	33	-24,9
Gobiernos locales	40	16	-60,4	149	166	8,2
Total	52	85	57,4	219	464	104,9

1/ Información actualizada al 30 de setiembre del 2016.

2/ Comprende la adquisición de activos no financieros.

Fuente: Ministerio de Economía y Finanzas.

Elaboración: BCRP, Sucursal Arequipa, Departamento de Estudios Económicos.

Variación de la Inversión Pública

(Var.% real con respecto a similar mes del año anterior)

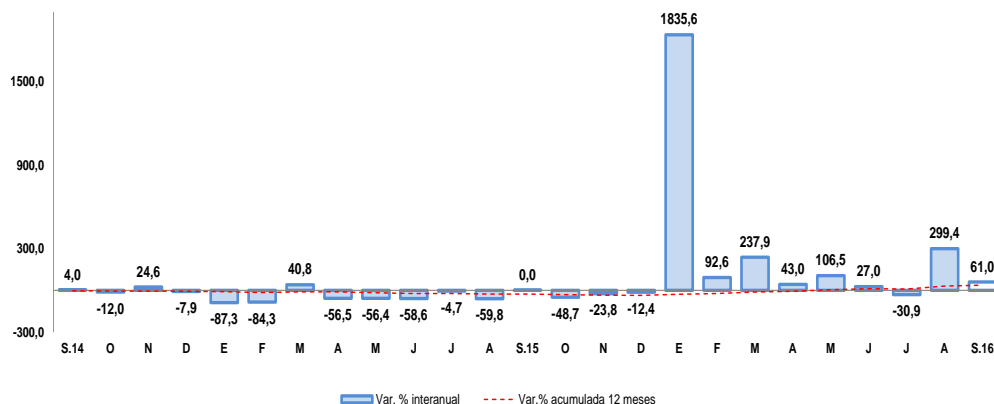

Fuente: Ministerio de Economía y Finanzas.

Los principales proyectos ejecutados por el **Gobierno Nacional** fueron:

- “Integración Vial Tacna- La Paz”(S/ 57,7 millones)
- “Rehabilitación y Remodelación de la Infraestructura Educativa y Equipamiento de la I.E. Francisco de Zela” (S/ 1,7 millones).
- “Dotación de Aulas, Laboratorios y Bibliotecas para Estudiantes de Pre- Grado” (S/ 1,5 millones).

En el caso del **Gobierno Regional** destacan:

- “Mejoramiento de la Carretera TA- 109, Tramo Ticaco- Candarave” (S/ 491 mil).
- “Mejoramiento de los Servicios de Atención al Usuario de la DRTPE Tacna”(S/ 350 mil)
- “Mejoramiento de los Servicios Educativos en la I.E. Inicial 449 de la Junta Vecinal Jorge Basadre-Habitac, Distrito de Tacna” (S/ 285 mil).

Y de los **Gobiernos Locales** fueron:

- “Construcción de Infraestructura Vial en Asociación de Vivienda La Pradera III y IV Etapa, Distrito Gregorio Albarracín” (S/ 594 mil).
- “Construcción de Infraestructura Vial y Peatonal en Asociación de Vivienda Kabul Villa B, Distrito Gregorio Albarracín”(S/ 557 mil).
- “Mejoramiento del Sistema de Almacenamiento para el Suministro de Agua Potable en la Jurisdicción del Distrito Alto de la Alianza” (S/ 548 mil).