



# **Tacna: Síntesis de Actividad Económica - Febrero 2016 -**

**Departamento de Estudios Económicos  
Sucursal Arequipa**

Lunes, 02 de Mayo del 2016

El Banco Central de Reserva del Perú (BCRP) ha considerado presentar un conjunto de indicadores sectoriales de actividad económica con la finalidad de poder realizar el seguimiento del desempeño de la economía departamental. Para el sector real, se ha utilizado el Valor Bruto de Producción a precios del año 2007 para los sectores disponibles. Cabe señalar que a partir de enero 2014, el Instituto Nacional de Estadística (INEI) ha realizado el cambio de año base (de 1994 a 2007) para la construcción del Producto Bruto Interno (PBI) nacional, estando en elaboración la desagregación departamental. En la medida que se publique referida información, el BCRP volvería a elaborar para cada departamento un indicador agregado de actividad económica.

Durante el mes de Febrero, el sector agropecuario y minero, registraron una contracción de 2,7 por ciento y 18,6 por ciento, respectivamente, con relación a similar mes de 2016.

## Evolución de la producción agropecuaria 1/

(Evolución % real respecto a similar mes del año anterior)

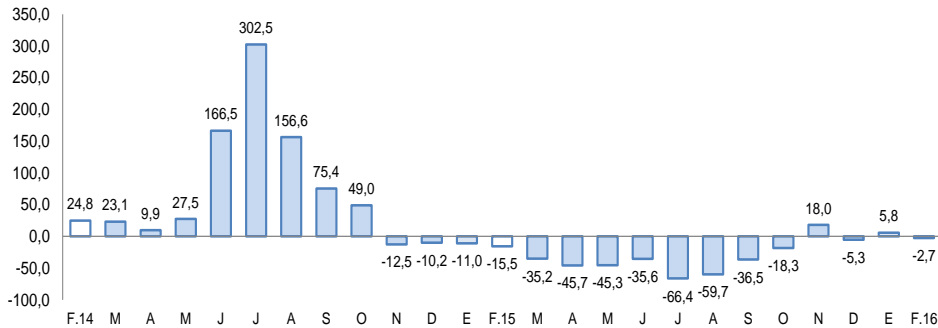

1/ A precios de 2007

Fuente: Gerencia Regional de Agricultura y Riego-Tacna

Elaboración: BCRP, Sucursal Arequipa, Departamento de Estudios Económicos

## Evolución de la producción minera 1/

(Evolución % real respecto a similar mes del año anterior)

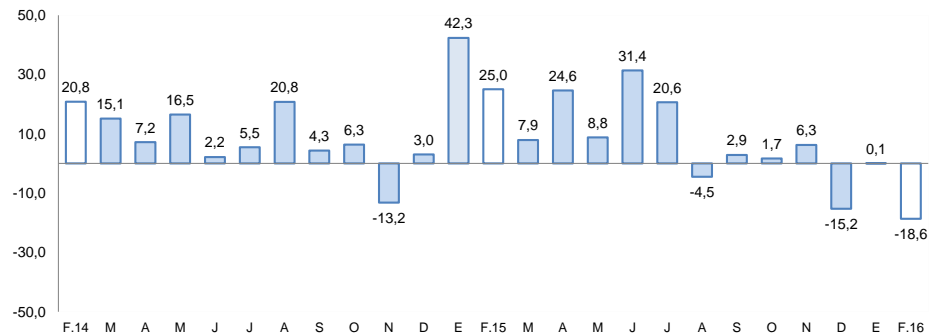

1/ A precios de 2007

Fuente: Ministerio de Energía y Minas.

Elaboración: BCRP, Sucursal Arequipa, Departamento de Estudios Económicos

## Actividad Primaria

- El **sector agropecuario** registró una disminución de 2,7 por ciento, asociado a la menor producción del subsector agrícola (-4,6 por ciento), contrarrestado por un crecimiento en el subsector pecuario (0,6 por ciento). En el primer bimestre, la actividad agropecuaria acumuló un crecimiento de 1,0 por ciento.
- La **actividad minera** reportó una caída de 18,6 por ciento, resultado de una menor producción de todos los minerales, principalmente de cobre (10,7 por ciento). En el periodo acumulado decreció en 9,2 por ciento.

En febrero, el arribo de turistas y la inversión pública registraron un incremento de 3,4 y 92,6 por ciento, respectivamente, al compararlos con similar mes del año anterior.

## Otros Indicadores

- El **arribo de turistas** a los establecimientos de hospedaje reportó una variación negativa de 3,4 por ciento interanual, resultado de la disminución del turismo nacional en 7,2 por ciento, contrarrestado parcialmente por el incremento en el turismo extranjero en 7,9. En el periodo acumulado se registró un crecimiento de 6,6 por ciento.
- Los **créditos y depósitos** tuvieron una evolución positiva de 25,3 y 10,5 por ciento, respectivamente; al compararlos con similar mes del año anterior. La **morosidad** en el mes de enero fue de 4,3 por ciento.
- Los **gastos de capital** (S/ 13 millones) registraron una evolución positiva de 92,6 por ciento en el mes de febrero, por un mayor gasto del Gobierno Local. En el periodo acumulado, registró un incremento de 476,2 por ciento.

## Otros indicadores de actividad económica

(Variación % respecto a similar mes del año anterior)

	Set.15	Oct.15	Nov.15	Dic.15	Ene.16	Feb.16
Arribos a establecimientos de hospedaje	↓ -3,4	↑ 4,9	↓ -1,5	↓ -3,4	..	..
Crédito total 2/	↑ 19,2	↑ 21,0	↑ 20,1	↑ 13,7	↑ 29,8	↑ 25,3
Depósitos 2/	↑ 6,8	↑ 6,0	↑ 7,2	↑ 6,5	↑ 7,4	↑ 10,5
Gasto Público 1/	↓ -6,6	↓ -48,7	↓ -32,0	↓ -29,7	↑ 149,6	↑ 27,6
Inversión Pública 1/	↑ 0,1	↓ -48,7	↓ -23,8	↓ -12,4	↑ 1835,6	↑ 92,6

1/ En términos reales.

2/ En términos nominales.

Fuentes: BCRP – Sucursal Arequipa, SBS, MTPE y MEF.

Elaboración: BCRP, Sucursal Arequipa, Departamento de Estudios Económicos.

En el mes de febrero, el sector agropecuario registró una caída de 2,7 por ciento, asociada al menor dinamismo del subsector agrícola (-4,6 por ciento), empero de un crecimiento del subsector pecuario (0,6 por ciento). Entre enero y febrero, el sector acumuló un crecimiento de 1,0 por ciento, respecto al comparativo interanual.

## Producción de principales productos agropecuarios 1/

(Miles de toneladas)

Subsectores	Estructura Porcentual 2014 2/	Febrero			Enero - Febrero				
		2015	2016	Var.%	Contribución al crecimiento 3/	2015	2016	Var.%	Contribución al crecimiento 3/
<b>AGRÍCOLA</b>	<b>80,6</b>			<b>-4,6</b>	<b>-2,9</b>			<b>0,5</b>	<b>0,3</b>
Orientada al mercado externo y agroindustria 2/	64,8			2,4	0,3			1,0	0,1
Cebolla	2,7	1,3	1,1	-19,7	-0,6	2,3	1,8	-23,7	-0,8
Olivo	48,8	0,0	0,0	-	-	0,0	0,0	-	-
Orégano	10,9	0,3	0,2	-35,2	-2,6	0,6	0,5	-18,4	-1,3
Sandía	0,5	1,8	1,9	4,7	0,1	3,3	3,4	5,5	0,2
Orientada al mercado interno 2/	15,8			-6,6	-3,2			0,3	0,1
Alfalfa	5,0	21,9	20,0	-8,9	-1,0	39,9	41,3	3,5	0,4
Ají	2,3	1,3	1,3	-3,0	-0,2	1,5	1,9	31,7	1,5
Maíz amiláceo	0,3	0,0	0,0	-	-	0,0	0,0	-	-
Maíz chala	1,9	7,9	9,5	19,8	0,6	17,1	18,8	9,8	0,4
Maíz choclo	0,2	0,1	0,3	274,4	0,5	0,3	0,4	18,4	0,1
Papa	0,6	1,1	1,3	11,3	0,3	1,7	2,1	21,2	0,4
Pimiento	0,5	0,2	0,0	-100,0	-0,9	0,3	0,2	-42,4	-0,4
Tomate	1,2	1,1	0,9	-21,1	-0,7	1,8	1,5	-16,6	-0,5
Vid	1,9	2,0	1,7	-17,0	-2,2	2,7	1,9	-29,1	-2,8
Zapallo	0,5	0,9	0,9	-0,1	0,0	1,5	1,6	4,6	0,1
<b>SECTOR PECUARIO</b>	<b>19,4</b>			<b>0,6</b>	<b>0,2</b>			<b>1,7</b>	<b>0,7</b>
Carne de ave	11,1	1,4	1,4	0,9	0,2	10,3	10,6	3,5	0,9
Carne de porcino	1,7	0,2	0,2	3,0	0,1	1,3	1,4	2,1	0,1
Carne de vacuno	0,8	0,1	0,1	0,1	0,0	0,5	0,5	-0,8	0,0
Huevos	1,5	0,2	0,2	-2,9	-0,1	1,5	1,4	-5,5	-0,2
Leche	4,0	1,8	1,8	-0,2	0,0	3,1	3,1	-0,4	0,0
<b>SECTOR AGROPECUARIO</b>	<b>100,0</b>			<b>-2,7</b>	<b>-2,7</b>			<b>1,0</b>	<b>1,0</b>

1/ Cifras preliminares.

2/ A precios de 2007.

3/ En base a la estructura de similar periodo de 2014.

Fuente: Gerencia Regional de Agricultura y Riego - Arequipa.

Elaboración: BCRP, Sucursal Arequipa, Departamento de Estudios Económicos.

- El **subsector agrícola** decreció en 4,6 por ciento, resultado de una menor producción de alfalfa (-8,9 por ciento), ají (-3,0 por ciento), tomate (-21,1 por ciento), entre los principales. En el primer bimestre del año, la actividad agrícola registró una aceleración de 0,5 por ciento, resultado de una mayor producción de alfalfa (3,5 por ciento), ají (31,7 por ciento) y maíz chala (9,8 por ciento) principalmente.
- El **subsector pecuario** registró una expansión de 0,6 por ciento, explicado por mayor producción de carne de ave (0,9 por ciento) y carne de porcino (3,0 por ciento) entre los principales. Entre enero y febrero, la actividad pecuaria registró una mejora de 1,7 por ciento, debido principalmente a la mayor producción de carne de ave (3,5 por ciento), carne de porcino (2,1 por ciento), entre otros.

La producción minera reportó una contracción de 18,6 por ciento interanual. En el primer bimestre del año, la producción del sector minero, registró una caída 9,2 por ciento.

## Producción Minera 1/

(Var. % real respecto al mismo periodo del año anterior)

Mineral	Estructura Porcentual 2014 2/	Febrero				Enero - Febrero			
		2015	2016	Var.%	Contribución 3/	2015	2016	Var.%	Contribución 3/
Cobre (TMF)	62,7	12 185	10 879	-10,7	-6,1	24 219	22 779	-5,9	-3,3
Oro (KGF)	6,1	293	252	-13,9	-0,8	525	792	50,9	2,4
Plata (KGF)	1,5	4 585	3 881	-15,4	-0,2	8 828	8 821	-0,1	0,0
Molibdeno (TMF)	29,7	718	487	-32,1	-11,5	1 526	1 190	-22,0	-8,3
<b>SECTOR MINERÍA 2/</b>	<b>100,0</b>			<b>-18,6</b>	<b>-18,6</b>			<b>-9,2</b>	<b>-9,2</b>

1/ Cifras preliminares.

2/ A precios de 2007.

Fuente: Ministerio de Energía y Minas.

Elaboración: BCRP, Sucursal Arequipa, Departamento de Estudios Económicos.

- En febrero, la **actividad minera** mostró un indicador negativo de 18,6 por ciento explicado por la menor producción de producción de cobre (-10,7 por ciento), molibdeno (-32,1 por ciento), oro (-13,9 por ciento) y plata (-15,4 por ciento).
- En los dos primeros meses del año, la producción acumulada del sector minero se redujo en 9,2 por ciento, debido a la menor producción de cobre (-5,9 por ciento), molibdeno (-22,0 por ciento) y plata (-0,1 por ciento).
- La **cotización internacional de los principales metales**, en el período interanual, siguió manteniendo una tendencia negativa, básicamente en lo que se refiere a los precios del cobre (-19,4 por ciento), oro (-2,2 por ciento), plata (-9,9 por ciento), plomo (-1,8 por ciento) y zinc (-18,9 por ciento).

## Variación de la producción minera 1/

(Var.% real respecto a similar mes del año anterior)

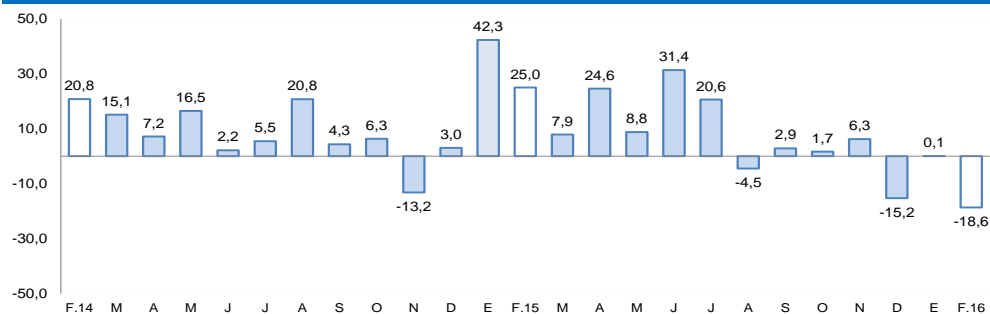

1/ A precios de 2007

Fuente: Ministerio de Energía y Minas.

Elaboración: BCRP, Sucursal Arequipa, Departamento de Estudios Económicos

El saldo de créditos al finalizar el mes de febrero fue de S/ 2141 millones con una variación positiva de 25,3 por ciento, respecto a igual mes de 2015. La Banca Múltiple tuvo un aumento de 43,1 por ciento, mientras que las Instituciones no Bancarias redujeron sus colocaciones en un 4,4 por ciento.

## Crédito Directo

(Saldos a fin de periodo en millones de nuevos soles)

	Estructura % Feb-16	Febrero		Var.% Nominal Feb-16 / Feb-15
		2015	2016	
<b>Banco de la Nación</b>	2,7	54	58	8,3
<b>Agrobanco</b>	0,9	16	19	16,7
<b>Banca Múltiple</b>	70,0	1 048	1 499	43,1
<b>Instituciones No Bancarias</b>	26,4	590	564	-4,4
Financieras	7,3	193	156	-19,1
Cajas Municipales	19,1	397	408	2,7
Cajas Rurales	0,0	0	0	-
Edpymes	0,0	0	0	56,7
Arrendamiento Financiero	0,0	0	0	-
<b>TOTAL</b>	<b>100,0</b>	<b>1 708</b>	<b>2 141</b>	<b>25,3</b>
<b>Empresas 1/</b>	<b>73,1</b>	<b>1 158</b>	<b>1 564</b>	<b>35,1</b>
<b>Personas</b>	<b>26,9</b>	<b>551</b>	<b>577</b>	<b>4,8</b>
Consumo	20,9	413	448	8,5
Hipotecario	6,0	137	128	-6,6
MN	69,4	1 275	1 486	16,5
ME	30,6	433	655	51,3
ME (Mill. US\$)		140	186	32,8

1/ Ajuste en Créditos a Empresas

2/ Debido al redondeo de los datos parciales, los totales pueden diferir de la suma de las partes

Fuente: SBS y AFP

- La **cartera morosa** registrada en el mes de enero del 2016 fue de 4,3 por ciento, con una disminución de 1,0 puntos en comparación a la registrada en igual mes del año anterior, correspondiendo las tasas más elevadas a Agrobanco (14,4 por ciento), Cajas Municipales de Ahorro y Crédito (7,5 por ciento) y Empresas Financieras (5,7 por ciento).

## Variación del crédito directo

(Var.% con respecto a similar mes del año anterior)

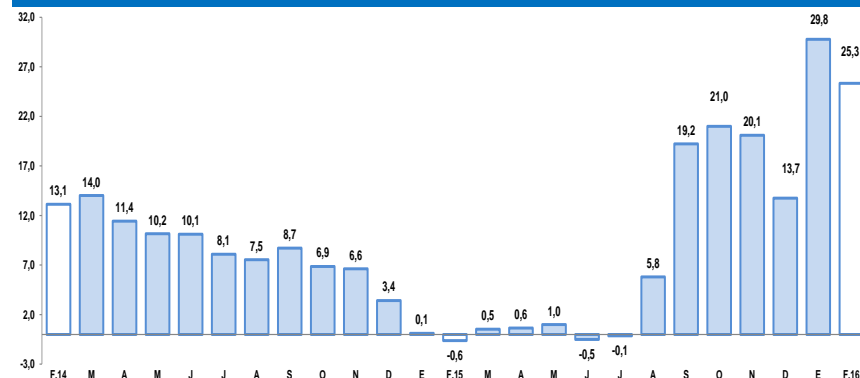

Fuente: Superintendencia de Banca, Seguros y AFP.

## Tasa de morosidad 1/

(Porcentaje)

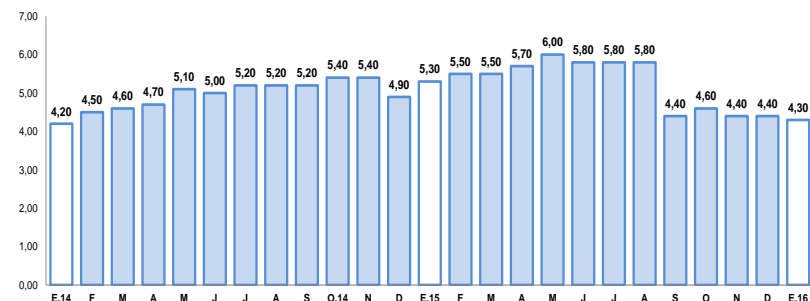

1/ Morosidad = (créditos vencidos + créditos en cobranza judicial) / colocaciones brutas

Fuente: Superintendencia de Banca, Seguros y AFP.

Los depósitos (S/ 1 511 millones) crecieron 10,5 por ciento frente a febrero del año anterior. Los mayores saldos de depósito correspondieron a las modalidades de ahorros, a plazo y a la vista, creciendo 17,6, 6,6 y 5,3 por ciento, respectivamente. Por tipo de moneda, los depósitos en MN decrecieron en 2,6 por ciento, mientras que los de ME crecieron en 33,1 por ciento.

## Depósitos

(Saldos a fin de periodo en millones de nuevos soles)

	Estructura %	Febrero		Var.% Nominal
	Feb-16	2015	2016	Feb-16 / Feb-15
<b>Banco de la Nación</b>	<b>18,4</b>	<b>287</b>	<b>277</b>	<b>-3,4</b>
<b>Banca Múltiple</b>	<b>56,2</b>	<b>702</b>	<b>849</b>	<b>21,0</b>
<b>Instituciones No Bancarias</b>	<b>25,4</b>	<b>378</b>	<b>385</b>	<b>1,6</b>
Financieras	1,1	16	17	3,7
Cajas Municipales	24,3	362	368	1,5
Cajas Rurales	0,0	0	0	-
<b>TOTAL</b>	<b>100,0</b>	<b>1 368</b>	<b>1 511</b>	<b>10,5</b>
Vista	25,3	363	382	5,3
Ahorro	40,9	525	618	17,6
Aplazo	33,9	480	512	6,6
MN	68,8	1 014	1 040	2,6
ME	31,2	354	471	33,1
ME (Mill. US\$)	8,8	115	134	16,8

1/ Debido al redondeo de los datos parciales, los totales pueden diferir de la suma de las partes

Fuente: Superintendencia de Banca, Seguros y AFP.

## Variación de los depósitos

(Var.% con respecto a similar mes del año anterior)

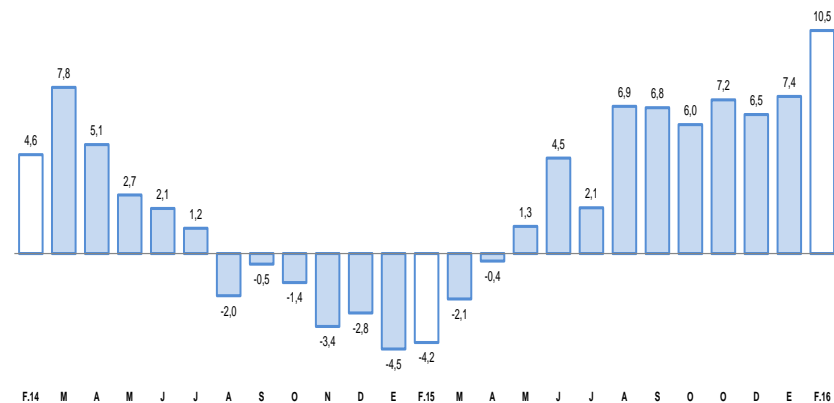

Fuente: Superintendencia de Banca, Seguros y AFP.

El gasto de capital en febrero fue de S/ 13 millones, con una evolución positiva de 92,6 por ciento respecto a similar mes del 2015, por mayores gastos en los gobiernos locales y en menor medida en el Gobierno Regional. El gasto acumulado sumó S/ 50 millones, con una crecimiento de 476,2 por ciento respecto a igual periodo del año 2015.

## Gasto de Capital 1/ 2/ (En millones de nuevos soles)

	Febrero			Enero-Febrero		
	2015	2016	Var.%real	2015	2016	Var.%real
Gobierno Nacional	1	1	-0,3	1	32	2 872,4
Gobierno Regional	2	2	25,2	2	4	64,5
Gobiernos locales	4	10	148,5	5	14	158,7
<b>Total</b>	<b>6</b>	<b>13</b>	<b>92,6</b>	<b>8</b>	<b>50</b>	<b>476,2</b>

1/ Información actualizada al 31 de diciembre de 2015.

2/ Comprende la adquisición de activos no financieros.

Fuente: Ministerio de Economía y Finanzas.

Elaboración: BCRP, Sucursal Arequipa, Departamento de Estudios Económicos.

## Variación de la Inversión Pública

(Var.% real con respecto a similar mes del año anterior)

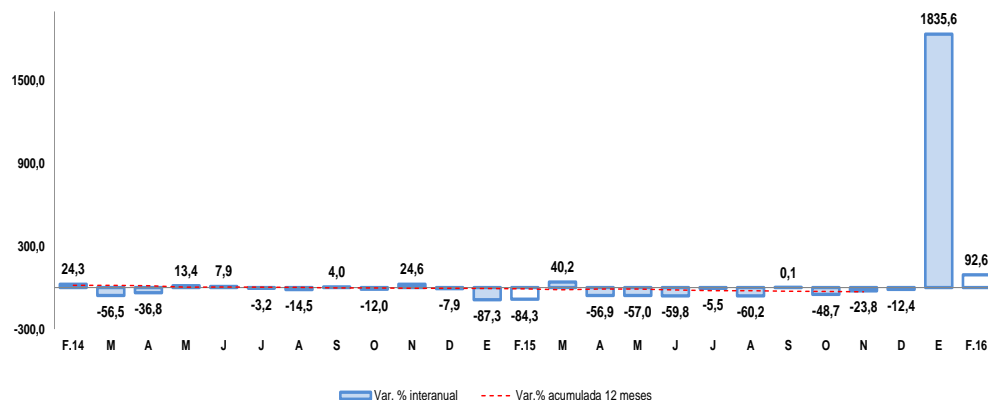

Fuente: Ministerio de Economía y Finanzas.

Los principales proyectos ejecutados por el **Gobierno Nacional** fueron:

- “Dotación de Aulas, Laboratorios y Bibliotecas para los estudiantes de Pre- grado” (S/ 279 mil).
- “Implementación de Laboratorios de la facultad de Ingeniería Metalúrgica de la Universidad Nacional Jorge Basadre Grohmann” (S/ 259 mil).
- “Mejoramiento del servicio de agua de los sistemas de riego Sayllani, Suñape y Oquebaya Distrito de Estique- Pampa- Tarata” con S/ 162 mil.
- “Creación del Centro de Servicios Tambo en el Centro Poblado Vilavilani, Distrito Palca”(S/ 130 mil).

En el caso del **Gobierno Regional** destacan:

- “Mejoramiento de la Carretera TA- 109 Tramo Ticaco- Candarave” (S/ 492 mil)
- “Operación y Mantenimiento”(S/ 228 mil)
- “Instalación del Servicio de Conservación de los recursos naturales en el Área de Conservación Regional Villacota, Maure” (S/ 189 mil).

Y de los **Gobiernos Locales** fueron:

- “Construcción de Complejos Deportivos” (S/ 479 mil).
- “Creación del Servicio de Transitabilidad Vehicular y Peatonal en la Asociación de Vivienda Alto Berlín, Distrito de Inclán ”(S/ 399 mil).
- “Mejoramiento y Ampliación de la Loza Deportiva de la junta vecinal del Sector Pampa Alta, Distrito de Ite ” (S/ 356 mil).