



Arequipa: Síntesis de Actividad Económica - Junio 2016 -

**Departamento de Estudios Económicos
Sucursal Arequipa**

Jueves, 16 de agosto del 2016

El Banco Central de Reserva del Perú (BCRP) ha considerado presentar un conjunto de indicadores sectoriales de actividad económica con la finalidad de poder realizar el seguimiento del desempeño de la economía departamental. Para el sector real, se ha utilizado el Valor Bruto de Producción a precios del año 2007 para los sectores disponibles. Cabe señalar que a partir de marzo 2014, el Instituto Nacional de Estadística (INEI) ha realizado el cambio de año base (de 1994 a 2007) para la construcción del Producto Bruto Interno (PBI) nacional, estando en elaboración la desagregación departamental. En la medida que se publique referida información, el BCRP volvería a elaborar para cada departamento un indicador agregado de actividad económica.

Durante el mes de junio, los sectores agropecuario y pesquero registraron una contracción de 1,2 por ciento y 13,8 por ciento respectivamente, mientras que el sector minero presentó una expansión de 121,5 por ciento, en el período interanual.

Evolución de la producción agropecuaria 1/

(Evolución % real respecto a similar mes del año anterior)

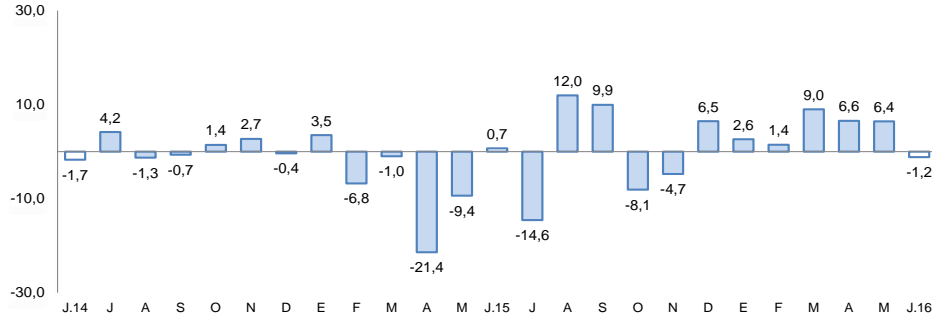

1/ A precios de 2007

Fuente: Gerencia Regional de Agricultura y Riego-Arequipa

Elaboración: BCRP, Sucursal Arequipa, Departamento de Estudios Económicos

Evolución de la producción minera 1/

(Evolución % real respecto a similar mes del año anterior)

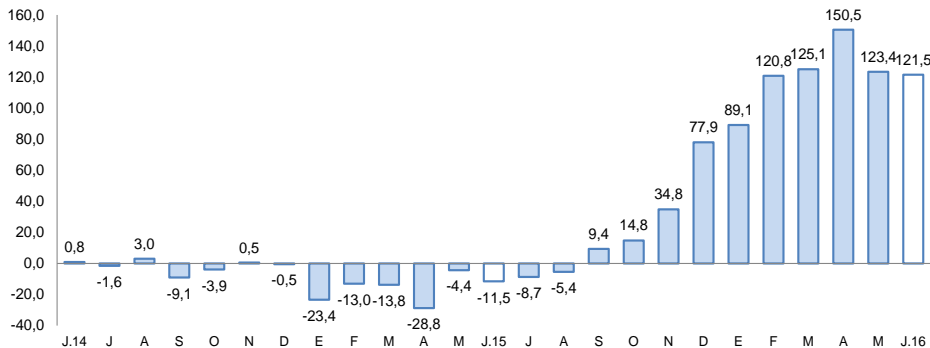

1/ A precios de 2007

Fuente: Ministerio de Energía y Minas.

Elaboración: BCRP, Sucursal Arequipa, Departamento de Estudios Económicos

Actividad Primaria

- El **sector agropecuario** registró una contracción de 1,2 por ciento, resultado de la menor producción del subsector agrícola (-2,6 por ciento), contrarrestado parcialmente por el incremento en el sub-sector pecuario (0,9 por ciento). En el primer semestre del año se reportó una expansión de 4,9 por ciento.
- El **sector pesca** presentó una contracción de 13,8 por ciento, resultado de una menor extracción de anchoveta para el consumo humano indirecto (-9,1 por ciento) para la elaboración de harina y aceite de pescado; además de un menor dinamismo en los desembarques de productos hidrobiológicos para consumo humano directo (-45,0 por ciento).
- El **sector minero** experimentó una expansión de 121,5 por ciento, debido principalmente a la mayor producción de cobre (144,1 por ciento) y molibdeno (311,8 por ciento); asimismo se registró una expansión en la producción de oro (3,6 por ciento), plata (8,3 por ciento), plomo (54,1 por ciento) y zinc (10,5 por ciento). En el período acumulado, la producción minera obtuvo un indicador positivo de 121,2 por ciento.

En junio, la actividad manufacturera reportó un incremento de 9,9 por ciento, mientras que los despachos de cemento registraron un crecimiento de 4,8 por ciento. La inversión pública en el mes de junio alcanzó los S/ 83 millones, con una disminución de 47,5 por ciento, interanual.

Otros indicadores:

- La **actividad manufacturera**, registró un incremento de 9,9 por ciento en el mes de junio y en el primer semestre acumuló una variación positiva de 1,5 por ciento, determinada por el aumento de la producción manufacturera no primaria en 2,0 por ciento.
- Los **despachos de cemento** al mercado interno registraron un crecimiento de 4,8 por ciento en el mes de junio. En el acumulado del primer semestre se reportó una expansión de 10,9 por ciento.
- Los **créditos y depósitos** tuvieron una evolución positiva de 11,2 por ciento y 10,1 por ciento, respectivamente; al compararlos con similar mes del año anterior. La **morosidad** en el mes de mayo fue de 3,8 por ciento.
- Los **gastos de capital** (S/ 87 millones), reportaron una contracción de 47,4 por ciento; mientras que de enero a junio, mantuvieron una variación negativa de 11,4 por ciento.

Otros indicadores de actividad económica

(Variación % respecto a similar mes del año anterior)

	Ene.16	Feb.16	Mar.16	Abr.16	May.16	Jun.16
Producción industrial 1/	↓ -3,7	↑ 0,4	↑ 6,5	↑ 8,6	↓ -10,8	↑ 9,9
Despachos de cemento	↑ 10,2	↑ 13,7	↑ 11,7	↑ 11,6	↑ 13,9	↑ 4,8
Arribos a establecimientos de hospedaje	·	·	·	·	·	·
Crédito total 2/	↑ 17,0	↑ 11,9	↑ 11,2	↑ 10,6	↑ 11,8	↑ 11,2
Depósitos 2/	↑ 16,3	↑ 16,0	↑ 12,7	↑ 6,9	↑ 8,6	↑ 10,1
Gasto Público 1/	↑ 4,9	↑ 6,9	↑ 8,4	↓ 3,4	↓ -7,6	↓ -14,3
Inversión Pública 1/	↑ 17,1	↑ 21,6	↑ 46,2	↑ 17,7	↓ -16,9	↓ -47,5

1/ En términos reales.

2/ En términos nominales.

Fuentes: BCRP – Sucursal Arequipa, SBS, MTPE y MEF.

Elaboración: BCRP, Sucursal Arequipa, Departamento de Estudios Económicos.

En junio, el sector agropecuario registró una contracción de 1,2 por ciento, resultado del menor dinamismo del sub-sector agrícola (-2,6 por ciento), contrarrestado parcialmente por una expansión en el sub-sector pecuario (0,9 por ciento). En el primer semestre del año, reportó una expansión de 4,9 por ciento.

Producción de principales productos agropecuarios 1/

(Miles de toneladas)

Subsectores	Estructura Porcentual 2014 2/	Junio			Enero - Junio				
		2015	2016	Var.%	Contribución al crecimiento 3/	2015	2016	Var.%	Contribución al crecimiento 3/
SECTOR AGRÍCOLA	64,7			-2,6	-1,5			6,9	4,0
Orientada al mercado externo y agroindustria 2/	10,4			74,3	5,1			83,3	6,7
Alcachofa	2,0	1,5	1,3	-16,0	-0,2	4,2	8,4	97,8	1,0
Ají pprika	0,5	0,3	1,2	272,8	3,3	1,1	3,4	209,4	1,3
Olivo	2,8	0,6	2,3	311,0	2,3	2,0	20,8	952,7	3,6
Palta	0,6	1,2	1,7	42,5	0,4	9,4	11,6	24,0	0,3
Quinua	1,8	1,1	0,1	-86,6	-0,7	11,4	3,2	-71,6	-1,3
Vid	1,5	0,0	0,1	-	-	11,4	12,2	6,7	0,1
Orientada al mercado interno 2/	54,3			-12,7	-6,7			-1,8	-0,9
Ajo	2,9	0,4	0,6	54,2	0,1	7,0	7,5	7,6	0,0
Alfalfa	15,9	229,5	219,1	-4,5	-0,8	1 553,0	1 502,4	-3,3	-0,6
Arroz	9,7	26,2	12,2	-53,6	-7,1	263,4	250,1	-5,1	-0,3
Arveja grano verde	0,3	0,9	0,9	5,2	0,0	5,4	5,0	-7,4	0,0
Cebolla	10,4	23,6	28,9	22,3	1,8	143,4	151,5	5,7	0,6
Frijol grano seco	0,7	0,0	0,0	246,2	0,0	0,2	0,3	11,2	0,0
Maiz chala	2,5	49,2	51,5	4,5	0,1	299,9	297,4	-0,8	0,0
Maiz choclo	0,6	0,0	0,0	-	-	2,4	0,8	-66,9	0,0
Papa	5,8	17,3	14,0	-19,1	-0,9	70,9	73,9	4,2	0,2
Tomate	1,1	2,7	3,0	10,3	0,1	10,1	14,6	44,5	0,5
Zanahoria	0,7	2,6	4,0	49,8	0,3	24,1	30,4	25,9	0,3
Zapallo	1,2	2,5	3,9	53,3	0,4	39,6	35,4	-10,5	-0,2
SECTOR PECUARIO	35,3			0,9	0,4			1,4	0,6
Carne de ave 4/	17,5	8,7	8,7	0,2	-	52,1	52,4	0,4	0,1
Carne de ovino 4/	0,4	0,2	0,2	20,1	0,1	1,2	1,3	9,5	0,0
Carne de porcino 4/	1,8	1,0	1,0	3,6	0,1	5,7	5,8	1,1	0,0
Carne de vacuno 4/	1,1	0,6	0,4	-12,9	-0,1	3,1	2,9	-5,5	-0,1
Huevos	1,8	1,1	1,1	0,9	0,0	6,5	6,7	2,8	0,1
Leche	12,1	27,9	28,8	2,0	0,3	167,5	173,3	3,4	0,5
SECTOR AGROPECUARIO	100,0			-1,2	-1,2			4,9	4,9

1/ Cifras preliminares.

2/ A precios de 2007.

3/ En base a la estructura de similar periodo de 2014.

Fuente: Gerencia Regional de Agricultura y Riego - Arequipa.

Elaboración: BCRP, Sucursal Arequipa, Departamento de Estudios Económicos.

- El **sub-sector agrícola** presentó una contracción de 2,6 por ciento, explicado por la menor producción orientada al mercado interno (-12,7 por ciento), destacando los cultivos de alfalfa (-4,5 por ciento), arroz (-53,6 por ciento) y papa (-19,1 por ciento) principalmente; siendo contrarrestado por los cultivos orientados al mercado externo (74,3 por ciento) los cuales crecieron a causa de una mayor producción de olivo (311,0 por ciento), palta (42,5 por ciento) y ají pprika (272,8 por ciento); entre los principales. En el primer semestre, se reportó una expansión de 6,9 por ciento a causa de la mayor producción de productos ofertados al mercado externo (83,3 por ciento), como alcachofa (97,8 por ciento), olivo (952,7 por ciento), vid (6,7 por ciento), palta (24,0 por ciento) y ají pprika (209,4 por ciento) entre otros; contrarrestado por el menor dinamismo de los cultivos ofertados al mercado interno (-1,8 por ciento) alfalfa (-3,3 por ciento), arroz (-5,1 por ciento) y maiz chala (-0,8 por ciento); entre los principales.

- La **producción pecuaria** registró una variación positiva de 0,9 por ciento, asociada a una mayor producción de carne de ave (0,2 por ciento), huevos (0,9 por ciento), leche (2,0 por ciento), carne de porcino (3,6 por ciento) y carne de ovino (20,1 por ciento). En los seis primeros meses del año, se acumuló una expansión de 1,4 por ciento, asociada a la mayor producción de carne de ave (0,4 por ciento), huevos (2,8 por ciento), leche (3,4 por ciento), carne de porcino (1,1 por ciento); entre los principales.

La actividad pesquera mostró una contracción de 13,8 por ciento debido a la menor extracción de anchoveta para el consumo humano indirecto (-9,1 por ciento) y al menor dinamismo en los desembarques de productos para consumo humano directo (-45,0 por ciento). En el período acumulado de enero a junio, el sector pesquero se contrajo 16,3 por ciento.

Producción pesquera 1/ 2/

(En TM)

	Junio			Enero - Junio		
	2015	2016	Var.%	2015	2016	Var.%
Consumo Humano Directo	5 075	2 791	-45,0	30 981	15 394	-50,3
Fresco	4 837	2 551	-47,3	29 050	14 825	-49,0
Congelado	239	240	0,5	1 931	569	-70,5
Consumo Humano Indirecto	37 986	34 512	-9,1	111 605	113 054	1,3
SECTOR PESCA 2/			-13,8			-16,3

1/ Cifras preliminares.

2/ A precios de 2007.

Fuente: Gerencia de la Producción - Arequipa.

Elaboración: BCRP, Sucursal Arequipa, Departamento de Estudios Económicos.

Cotización de la harina de pescado

(US\$/tonelada - Hamburgo)

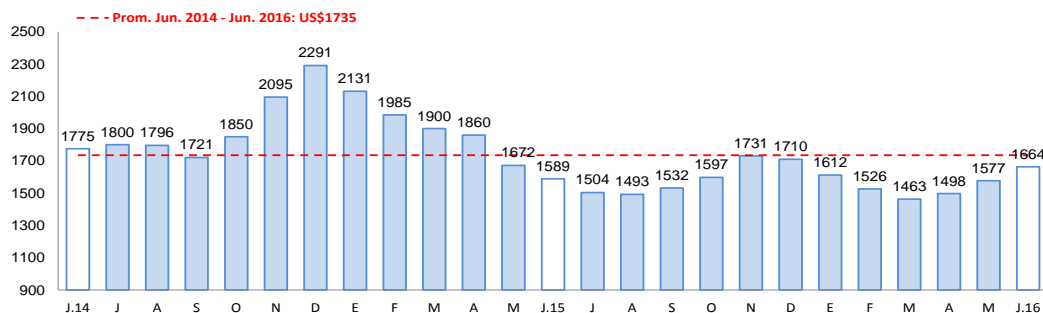

Fuente: Bloomberg.

Elaboración: BCRP, Sucursal Arequipa, Departamento de Estudios Económicos

- En junio, el **sector pesquero** reportó una desaceleración de 13,8 por ciento debido a la menor extracción de anchoveta para el consumo humano indirecto (-9,1 por ciento); además se contrajo la extracción de productos marinos para el consumo humano directo (-45,0 por ciento).
- En el periodo acumulado, el sector mantuvo un indicador negativo de 16,3 por ciento, a causa de una menor captura recursos hidrobiológicos para el consumo humano directo (-50,3 por ciento), tanto en sus líneas de fresco (-49,0 por ciento) como de congelado (-70,5 por ciento); en contraste se registró un aumento en la pesca de anchoveta para el consumo humano indirecto (1,3 por ciento), que contrarrestó parcialmente el resultado final.
- En junio, el precio promedio de la **harina de pescado** fue US\$ 1 664,0 por tonelada, superior en 4,7 por ciento en el periodo interanual; además de un resultado positivo en el periodo mensual, con una variación de 5,5 por ciento.

La producción minera se expandió en 121,5 por ciento, debido principalmente a una mayor extracción de cobre (144,1 por ciento) y molibdeno (311,8 por ciento). En el período acumulado reportó una mejora de 121,2 por ciento.

Producción Minera 1/

(Var. % real respecto al mismo periodo del año anterior)

Mineral	Estructura Porcentual 2014 2/	Junio				Enero - Junio			
		2015	2016	Var.%	Contribución 3/	2015	2016	Var.%	Contribución 3/
Cobre (TMF)	63,8	17 802	43 459	144,1	96,1	99 647	260 256	161,2	101,1
Oro (KGF)	14,7	1 086	1 126	3,6	0,6	6 776	7 135	5,3	0,9
Plata (KGF)	5,4	21 533	23 329	8,3	0,5	132 039	140 044	6,1	0,4
Plomo (TMF)	0,8	1 013	1 560	54,1	0,7	5 102	9 886	93,7	1,0
Zinc (TMF)	1,7	1 964	2 170	10,5	0,3	9 294	12 977	39,6	0,9
Molibdeno (TMF)	13,6	188	776	311,8	23,4	1 690	4 228	150,3	17,0
SECTOR MINERÍA 2/	100,0			121,5	121,5			121,2	121,2

1/ Cifras preliminares.

2/ A precios de 2007.

Fuente: Ministerio de Energía y Minas.

Elaboración: BCRP, Sucursal Arequipa, Departamento de Estudios Económicos.

Variación de la producción minera 1/

(Var.% real respecto a similar mes del año anterior)

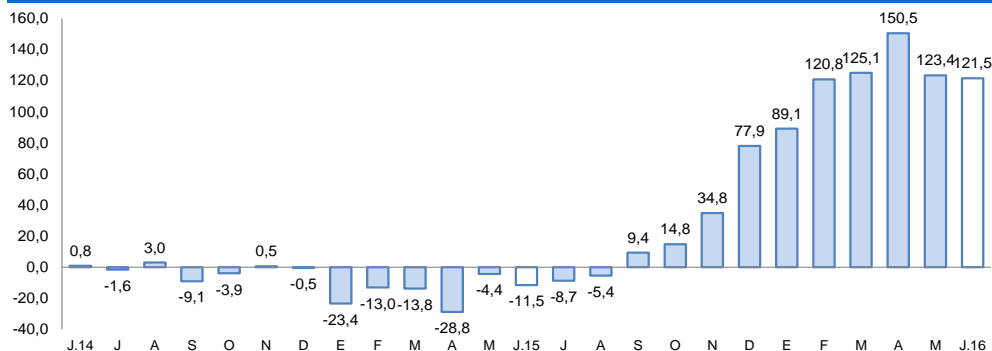

1/ A precios de 2007

Fuente: Ministerio de Energía y Minas.

Elaboración: BCRP, Sucursal Arequipa, Departamento de Estudios Económicos

- En junio, la **actividad minera** se incrementó en 121,5 por ciento, resultado de una mayor extracción de cobre (144,1 por ciento) y molibdeno (311,8 por ciento), principalmente.
- En el primer semestre del año, se reportó un crecimiento de 121,2 por ciento, asociado a la mayor extracción de cobre (161,2 por ciento), molibdeno (150,3 por ciento) y oro (5,3 por ciento).
- La **cotización internacional** de los principales metales, en el período interanual, continuaron registrando resultados mixtos, con una variación positiva en la cotización del oro (8,0 por ciento) y la plata (7,5 por ciento); mientras que los precios del cobre, plomo y zinc registraron una caída de 20,6 por ciento, 6,7 por ciento y 3,1 por ciento respectivamente.

Los despachos de cemento mostraron una variación positiva de 4,8 por ciento al compararla con junio del año anterior. En el período acumulado, el sector mantuvo un indicador positivo de 10,9 por ciento.

Despachos de cemento

(Var. % con respecto a similar mes del año anterior)

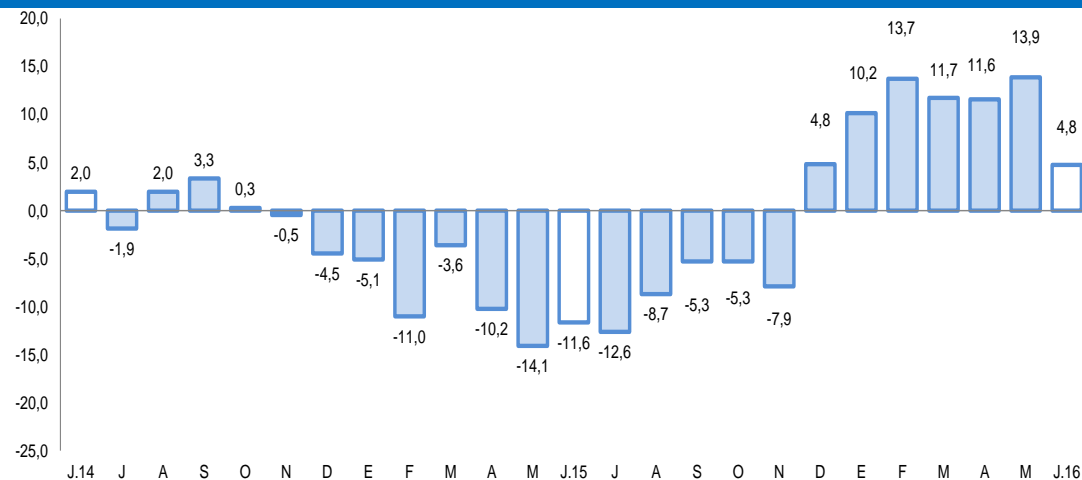

Fuente: BCRP, Sucursal Arequipa en base a información de las Empresas Industriales..

- Los **despachos de cemento** orientados al mercado interno, en el mes de junio fueron de 167 038 toneladas métricas, con una evolución positiva de 4,8 por ciento, en el período interanual.
- En el periodo acumulado de enero a junio del año en curso, los despachos sumaron 1 070 083 toneladas, con un aumento del 10,9 por ciento, en el período comparativo.

El saldo de créditos al finalizar el mes de junio, equivalente a S/ 9 720 millones, mostró una variación positiva de 11,2 por ciento, para el período interanual. Los créditos de la Banca Múltiple y de las instituciones no Bancarias presentaron un incremento de 10,7 por ciento y 13,8 por ciento respectivamente, al compararlos a similar mes del 2015.

Crédito Directo

(Saldos a fin de periodo en millones de nuevos soles)

	Estructura %	Junio		Var.% Nominal Jun-16 / Jun-15
		Jun-16	2015	
Banco de la Nación	1,9	188	188	0,3
Agrobanco	0,5	62	48	-23,3
Banca Múltiple	67,3	5 903	6 537	10,7
Instituciones No Bancarias	30,3	2 588	2 946	13,8
Financieras	9,8	904	950	5,1
Cajas Municipales	19,9	1 614	1 936	20,0
Cajas Rurales	0,6	53	56	4,9
Edpymes	0,0	17	4	-74,9
Arrendamiento Financiero	0,0	0	0	-
TOTAL	100,0	8 742	9 720	11,2
Empresas 1/	61,9	5 151	6 021	16,9
Personas	38,1	3 591	3 699	3,0
Consumo	22,8	2 100	2 213	5,4
Hipotecario	15,3	1 491	1 486	-0,4
MN	85,7	7 015	8 327	18,7
ME	14,3	1 727	1 393	-19,3
ME (Mill. US\$)		544	424	-22,1

1/ Ajuste en Créditos a Empresas

2/ Debido al redondeo de los datos parciales, los totales pueden diferir de la suma de las partes

Fuente: Superintendencia de Banca, Seguros y AFP.

- La **cartera morosa** en mayo fue de 3,8 por ciento, ligeramente inferior (0,1 puntos) a la registrada en igual mes del año 2015, correspondiendo las tasas más elevadas a Agrobanco con 8,9 por ciento, empresas financieras con 7,4 por ciento y cajas rurales de ahorro y crédito con 7,1 por ciento.

Variación del crédito directo

(Var.% con respecto a similar mes del año anterior)

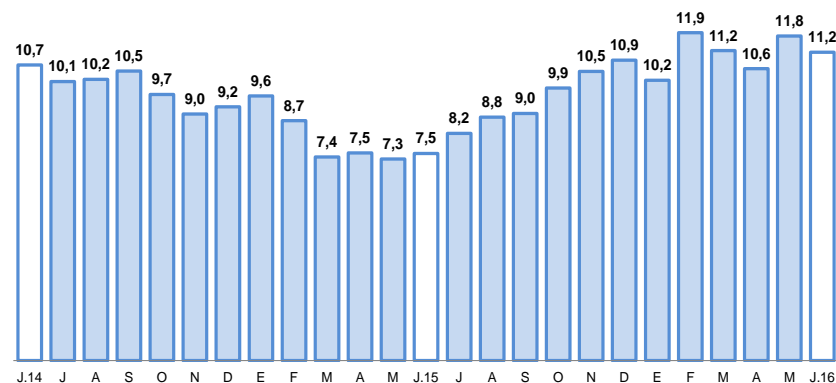

Fuente: Superintendencia de Banca, Seguros y AFP.

Tasa de morosidad 1/

(Porcentaje)

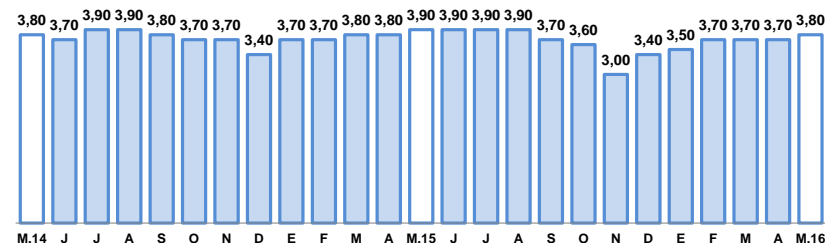

1/ Morosidad = (créditos vencidos + créditos en cobranza judicial) / colocaciones brutas

Fuente: Superintendencia de Banca, Seguros y AFP.

Los depósitos reportaron una variación positiva de 10,1 por ciento, al compararlos con mayo del 2015. Los depósitos de ahorros se incrementaron en 9,9 por ciento, los depósitos a la vista 3,0 por ciento y los depósitos a plazo en 13,9 por ciento. Por tipo de moneda, los depósitos en MN se incrementaron en 8,7 por ciento y los de ME en 13,3 por ciento.

Depósitos

(Saldos a fin de periodo en millones de nuevos soles)

	Estructura % Jun-16	Junio		Var.% Nominal Jun-16 / Jun-15
		2015	2016	
Banco de la Nación	7,0	527	537	1,7
Banca Múltiple	59,2	4 076	4 507	10,6
Instituciones No Bancarias	33,8	2 316	2 572	11,0
Financieras	6,0	348	455	30,7
Cajas Municipales	27,4	1 925	2 086	8,4
Cajas Rurales	0,4	43	31	-29,0
TOTAL	100,0	6 920	7 616	10,1
Vista	19,4	1 433	1 477	3,0
Ahorro	39,5	2 739	3 010	9,9
Aplazo	41,1	2 748	3 130	13,9
MN	70,4	4 928	5 358	8,7
ME	29,6	1 992	2 258	13,3
ME (Mil. US\$)	9,0	627	686	9,5

1/ Debido al redondeo de los datos parciales, los totales pueden diferir de la suma de las partes

Fuente: Superintendencia de Banca, Seguros y AFP.

Variación de los depósitos

(Var.% con respecto a similar mes del año anterior)

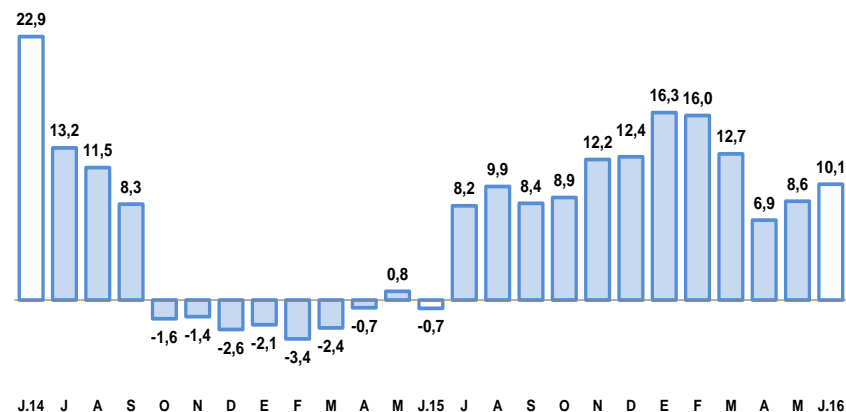

Fuente: Superintendencia de Banca, Seguros y AFP.



El gasto de capital fue de S/ 87 millones, registrando una variación negativa de 47,4 por ciento, resultado de un menor gasto en los tres niveles de gobierno. En el período acumulado, se obtuvo una variación negativa de 11,4 por ciento, respecto a igual lapso del año anterior.

Gasto de Capital 1/ 2/

(En millones de nuevos soles)

	Junio			Enero-Junio		
	2015	2016	Var.%real	2015	2016	Var.%real
Gobierno Nacional	70	18	-74,9	175	95	-47,4
Gobierno Regional	46	32	-33,2	99	104	1,4
Gobiernos locales	44	37	-18,3	193	229	14,7
Total	160	87	-47,4	467	429	-11,4

1/ Información actualizada al 31 de diciembre de 2015.

2/ Comprende la adquisición de activos no financieros.

Fuente: Ministerio de Economía y Finanzas.

Elaboración: BCRP, Sucursal Arequipa, Departamento de Estudios Económicos.

Variación de la Inversión Pública

(Var.% real con respecto a similar mes del año anterior)

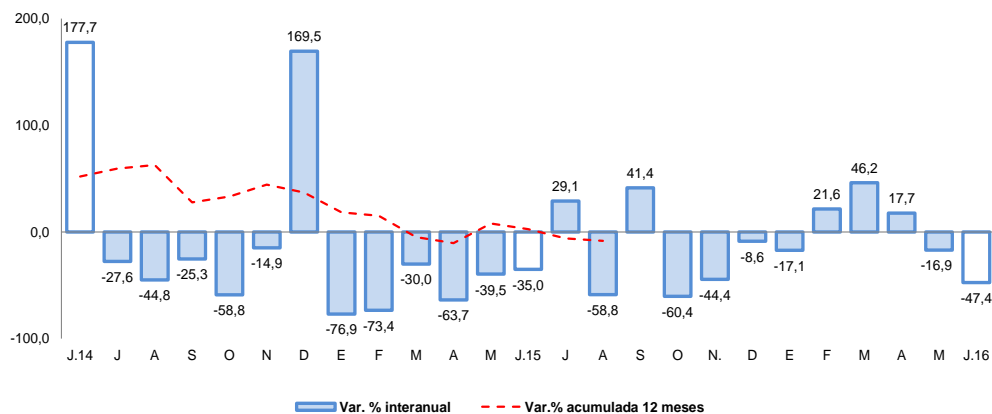

Fuente: Ministerio de Economía y Finanzas.

- Entre los principales proyectos ejecutados por el **Gobierno Nacional** destacan:
 - “Construcción y Mejoramiento de la Carretera Camaná-Div. Quilca- Matarani- Ilo- Tacna” (S/ 11,5 millones).
 - “Rehabilitación y Remodelación de Infraestructura Educativa y Equipamiento de la I.E. Dean Valdivia, Provincia de Islay” (S/ 1,2 millones).
 - “Construcción de Espigones y Dique Enrocado en el Valle de Majes, Distrito de Huancarqui, Aplao y Uraca en la Provincia de Castilla” (S/ 839 mil).
 - “Instalación del Servicio de Energía Eléctrica en la Irrigación Yuramayo, Distrito de Vitor” (S/ 756 mil).
- En el caso del **Gobierno Regional** fueron:
 - “Mejoramiento de la Carretera Variante de Uchumayo, entre el Puente San Isidro y la Vía de Evitamiento, Distritos de Sachaca, Yanahuara y Cerro Colorado” (S/ 11,9 millones).
 - “Instalación de los Servicios de Agua Potable y Alcantarillado en la Asociación Urbanizadora Ciudad de Dios” (S/ 1,5 millones).
 - “Ampliación y Mejoramiento del Sistema de Agua Potable y Alcantarillado en los Distritos de Aplao y Huancarqui” (S/ 702 mil).
 - “Mejoramiento del Santuario de Chapi, como Atractivo Turístico del Circuito Turístico de la Ruta del Loncco Arequipeño, Distrito de Polobaya” (S/ 630 mil).
- Y de los **Gobiernos Locales** fueron:
 - “Instalación y Mejoramiento de los Servicios de Agua Potable y Desagüe en los Centros Poblados de Vitor, Distrito de Vitor” (S/ 3,9 millones).
 - “Ampliación de los Servicios del Centro de Salud Mental Moisés Heresi, Distrito de Cerro Colorado” (S/ 1,2 millones).
 - “Mejoramiento de los Sistemas de Agua Potable en la Ciudad de Camaná” (S/ 1,0 millones).
 - “Construcción del Puente Balcones de Chilina- Independencia, Asociación de Vivienda Balcones de Chilina, Distrito de Alto Selva Alegre” (S/ 1,0 millones).