



Arequipa: Síntesis de Actividad Económica - Mayo 2016 -

**Departamento de Estudios Económicos
Sucursal Arequipa**

Jueves, 21 de julio del 2016

El Banco Central de Reserva del Perú (BCRP) ha considerado presentar un conjunto de indicadores sectoriales de actividad económica con la finalidad de poder realizar el seguimiento del desempeño de la economía departamental. Para el sector real, se ha utilizado el Valor Bruto de Producción a precios del año 2007 para los sectores disponibles. Cabe señalar que a partir de marzo 2014, el Instituto Nacional de Estadística (INEI) ha realizado el cambio de año base (de 1994 a 2007) para la construcción del Producto Bruto Interno (PBI) nacional, estando en elaboración la desagregación departamental. En la medida que se publique referida información, el BCRP volvería a elaborar para cada departamento un indicador agregado de actividad económica.

Durante el mes de mayo, los sectores agropecuario, pesquero y minero se expandieron en 3,7 por ciento, 3,1 por ciento y 123,4 por ciento, en el período interanual, respectivamente.

Evolución de la producción agropecuaria 1/

(Evolución % real respecto a similar mes del año anterior)

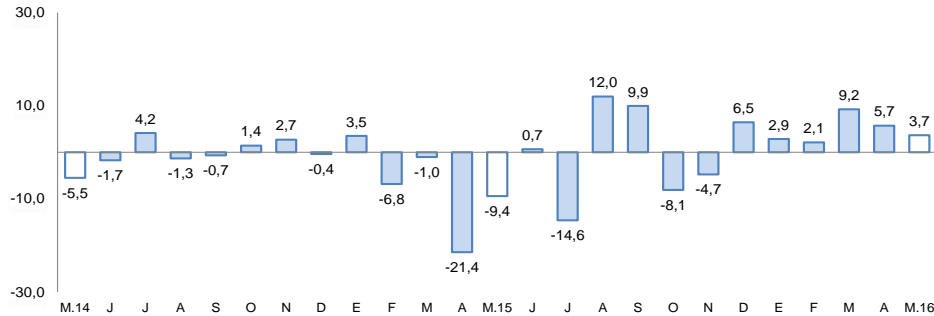

1/ A precios de 2007

Fuente: Gerencia Regional de Agricultura y Riego-Arequipa

Elaboración: BCRP, Sucursal Arequipa, Departamento de Estudios Económicos

Evolución de la producción minera 1/

(Evolución % real respecto a similar mes del año anterior)

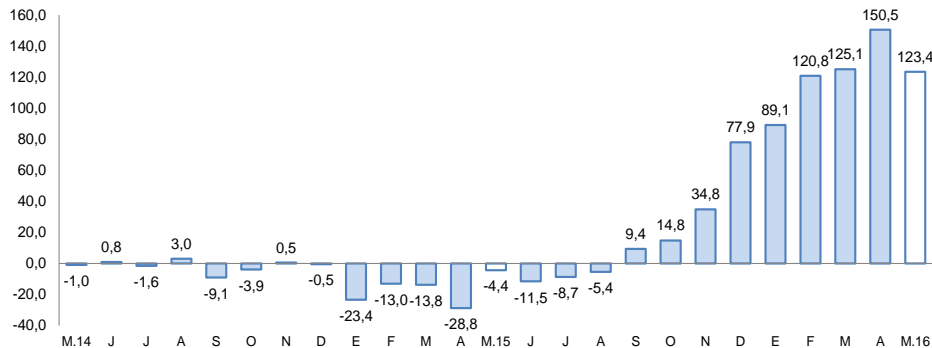

1/ A precios de 2007

Fuente: Ministerio de Energía y Minas.

Elaboración: BCRP, Sucursal Arequipa, Departamento de Estudios Económicos

Actividad Primaria

- El **sector agropecuario** registró un crecimiento de 3,7 por ciento, resultado de una expansión de los subsectores agrícola (4,4 por ciento) y pecuario (2,2 por ciento). En los cinco primeros meses se reportó una expansión de 5,1 por ciento.
- El **sector pesca** creció un 3,1 por ciento, resultado de una mayor extracción de anchoveta para el consumo humano indirecto (6,9 por ciento) para la elaboración de harina y aceite de pescado; mientras que se contrajo la extracción de productos marinos para el consumo humano directo (-41,8 por ciento) que contrarrestó parcialmente el resultado final del sector.
- El **sector minero** experimentó una expansión de 123,4 por ciento, debido a la mayor producción de cobre (161,9 por ciento) y molibdeno (199,1 por ciento); asimismo se registró una expansión en la producción de plata (19,1 por ciento), plomo (72,4 por ciento) y zinc (23,4 por ciento); mientras que fue levemente contrarrestado por la caída en la producción de oro (-0,8 por ciento). En el periodo acumulado, la producción minera obtuvo un indicador positivo de 121,1 por ciento.

En mayo, la actividad manufacturera reportó una contracción de 10,8 por ciento, mientras que los despachos de cemento reportaron un crecimiento de 13,9 por ciento. La inversión pública en el mes de mayo alcanzó los S/ 98 millones, con una disminución de 16,9 por ciento.

Otros indicadores:

- La **actividad manufacturera**, registró una contracción de 10,8 por ciento en el mes de mayo y en los cinco primeros meses acumuló una variación negativa no significativa de 0,1 por ciento, determinada la contracción de 1,7 por ciento en la manufactura no primaria.
- Los **despachos de cemento** al mercado interno registraron un crecimiento de 13,9 por ciento en el mes de mayo. En el acumulado de los cinco primeros meses se reportó una expansión de 12,2 por ciento.
- Los **créditos y depósitos** tuvieron una evolución positiva de 11,8 por ciento y 8,6 por ciento, respectivamente; al compararlos con similar mes del año anterior. La **morosidad** en el mes de abril fue de 3,7 por ciento.
- Los **gastos de capital** (S/ 104 millones), reportaron una contracción de 15,1 por ciento; mientras que de enero a mayo, mantuvieron una variación positiva de 7,2 por ciento.

Otros indicadores de actividad económica

(Variación % respecto a similar mes del año anterior)

	Dic.15	Ene.16	Feb.16	Mar.16	Abr.16	May.16
Producción industrial 1/	↓ -3,9	↓ -3,7	↑ 0,4	↑ 6,5	↑ 8,6	↓ -10,8
Despachos de cemento	↑ 4,8	↑ 10,2	↑ 13,7	↑ 11,7	↑ 11,6	↑ 13,9
Arribos a establecimientos de hospedaje	↑ 4,3	·	·	·	·	·
Crédito total 2/	↑ 10,9	↑ 17,0	↑ 11,9	↑ 11,2	↑ 10,6	↑ 11,8
Depósitos 2/	↑ 12,4	↑ 16,3	↑ 16,0	↑ 12,7	↑ 6,9	↑ 8,6
Gasto Público 1/	↓ -1,7	↑ 4,9	↑ 6,9	↑ 8,4	↑ 3,4	↓ -7,6
Inversión Pública 1/	↓ -8,6	↑ 17,1	↑ 21,6	↑ 46,2	↑ 17,7	↓ -16,9

1/ En términos reales.

2/ En términos nominales.

Fuentes: BCRP – Sucursal Arequipa, SBS, MTPE y MEF.

Elaboración: BCRP, Sucursal Arequipa, Departamento de Estudios Económicos.

En mayo, el sector agropecuario registró una expansión de 3,7 por ciento, resultado del crecimiento del subsector agrícola (4,4 por ciento) y pecuario (2,2 por ciento). En los cinco primeros meses del año, reportó una expansión de 5,1 por ciento.

Producción de principales productos agropecuarios 1/

(Miles de toneladas)

Subsectores	Estructura Porcentual 2014 2/	Mayo			Enero - Mayo				
		2015	2016	Var.%	Contribución al crecimiento 3/	2015	2016	Var.%	Contribución al crecimiento 3/
SECTOR AGRÍCOLA	64,7			4,4	2,9			7,2	4,5
Orientada al mercado externo y agroindustria 2/	10,4			182,5	10,4			82,4	5,9
Alcachofa	2,0	0,9	1,3	44,4	0,3	2,7	7,1	162,0	1,1
Ají pprika	0,5	0,3	0,9	171,5	1,8	0,8	2,1	163,9	1,0
Olivo	2,8	0,8	8,7	924,5	8,4	1,4	17,2	1125,1	5,7
Palta	0,6	2,2	2,6	14,1	0,2	8,2	9,9	21,2	0,3
Quinua	1,8	0,9	0,1	-88,9	-0,5	10,3	3,1	-70,0	-1,1
Vid	1,5	0,0	0,0	-	-	10,6	12,1	13,7	0,2
Orientada al mercado interno 2/	54,3			-12,2	-7,5			-0,9	-0,5
Ajo	2,9	0,6	0,7	21,3	0,1	6,6	6,9	4,7	0,0
Alfalfa	15,9	256,3	238,1	-7,1	-1,1	1336,5	1274,7	-4,6	-0,8
Arroz	9,7	67,4	56,2	-16,7	-4,6	237,2	237,9	0,3	0,0
Arveja grano verde	0,3	0,1	0,3	76,8	0,0	4,5	4,0	-9,9	0,0
Cebolla	10,4	19,5	20,3	4,0	0,2	119,7	119,1	-0,5	0,0
Frijol grano seco	0,7	0,1	0,0	-70,0	0,0	0,2	0,2	-1,2	0,0
Maiz chala	2,5	47,6	50,3	5,6	0,1	250,7	245,9	-1,9	-0,1
Maiz choclo	0,6	0,3	0,0	-90,0	-0,1	2,4	0,8	-66,9	0,0
Papa	5,8	15,3	12,0	-21,9	-0,8	53,6	59,9	11,7	0,4
Tomate	1,1	1,4	2,0	50,6	0,2	7,3	11,5	57,3	0,4
Zanahoria	0,7	2,2	3,3	55,2	0,2	21,5	26,4	22,9	0,2
Zapallo	1,2	3,7	1,2	-67,0	-0,5	37,1	31,5	-15,0	-0,2
SECTOR PECUARIO	35,3			2,2	0,7			1,5	0,6
Carne de ave 4/	17,5	8,7	8,8	0,4	-	43,4	43,6	0,5	0,1
Carne de ovino 4/	0,4	0,2	0,2	19,9	0,1	1,0	1,0	7,5	0,0
Carne de porcino 4/	1,8	1,0	1,0	3,8	0,1	4,7	4,8	0,6	0,0
Carne de vacuno 4/	1,1	0,6	0,4	-8,7	-0,1	2,6	2,5	-4,2	0,0
Huevos	1,8	1,1	1,2	1,4	0,0	5,4	5,6	3,2	0,1
Leche	12,1	27,9	30,4	4,7	0,6	139,4	144,5	3,7	0,5
SECTOR AGROPECUARIO	100,0			3,7	3,7			5,1	5,1

1/ Cifras preliminares.

2/ A precios de 2007.

3/ En base a la estructura de similar periodo de 2014.

Fuente: Gerencia Regional de Agricultura y Riego - Arequipa.

Elaboración: BCRP, Sucursal Arequipa, Departamento de Estudios Econmicos.

- El **sub-sector agrícola** creció 4,4 por ciento, explicado por la mayor producción en el mercado externo (182,5 por ciento), destacando los cultivos de alcachofa (44,4 por ciento) y olivo (924,5 por ciento) principalmente; siendo contrarrestado por los cultivos orientados al mercado interno (-12,2 por ciento) los cuales decrecieron a causa de una menor producción de alfalfa (-7,1 por ciento); arroz (-16,7 por ciento); zapallo (-67,0 por ciento) y papa (-21,9 por ciento) ; entre los principales. En los primeros cinco meses, se reportó una expansión de 7,2 por ciento a causa de la mayor producción de productos ofertados al mercado externo (82,4 por ciento), como alcachofa (162,0 por ciento), olivo (1125,1 por ciento) y aj paprika (171,5 por ciento) entre otros; contrarrestado por el menor dinamismo de los cultivos ofertados al mercado interno (-0,9 por ciento) como alfalfa (-4,6 por ciento), maz chala (-1,9 por ciento), entre otros.

- La **producción pecuaria** registró una variación positiva de 2,2 por ciento, asociada a una mayor producción de leche (4,7 por ciento), carne de ave (0,4 por ciento), huevos (1,4 por ciento) carne porcino (3,8 por ciento) y carne de ovino (19,9 por ciento). En los cinco primeros meses del año, se acumuló una expansión de 1,5 por ciento, asociada a la mayor producción de carne de ave (0,5 por ciento), huevos (3,2 por ciento), leche (3,7 por ciento) y carne porcino (0,6 por ciento); entre los principales.

La actividad pesquera mostró una expansión de 3,1 por ciento debido a la mayor extracción de anchoveta para el consumo humano indirecto (6,9 por ciento). En el período acumulado de enero a mayo, el sector pesquero se contrajo 17,3 por ciento.

Producción pesquera 1/ 2/

(En TM)

	Mayo			Enero - Mayo		
	2015	2016	Var.%	2015	2016	Var.%
Consumo Humano Directo	2 764	1 610	-41,8	25 905	12 603	-51,4
Fresco	2 444	1 488	-39,1	24 213	12 274	-49,3
Congelado	319	122	-61,8	1 692	329	-80,6
Consumo Humano Indirecto	63 079	67 446	6,9	73 619	78 543	6,7
SECTOR PESCA 2/			3,1			-17,3

1/ Cifras preliminares.

2/ A precios de 2007.

Fuente: Gerencia de la Producción - Arequipa.

Elaboración: BCRP, Sucursal Arequipa, Departamento de Estudios Económicos.

Cotización de la harina de pescado

(US\$/tonelada - Hamburgo)

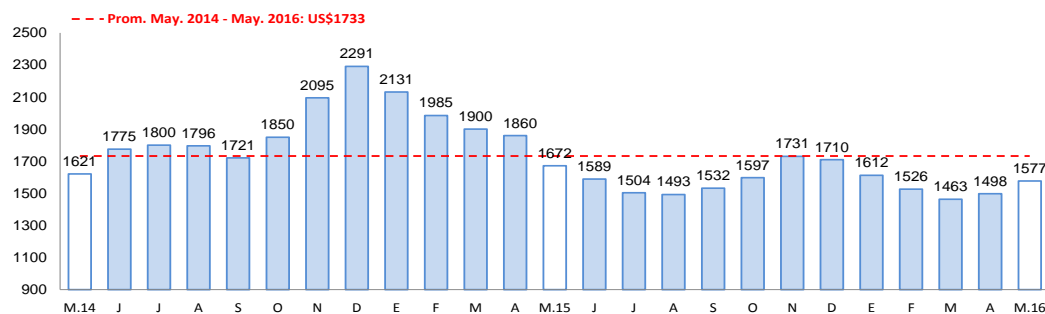

Fuente: Bloomberg.

Elaboración: BCRP, Sucursal Arequipa, Departamento de Estudios Económicos

- En mayo, el **sector pesquero** reportó una aceleración de 3,1 por ciento debido a la mayor extracción de anchoveta para el consumo humano indirecto (6,9 por ciento); mientras que se contrajo la extracción de productos marinos para el consumo humano directo (-41,8 por ciento) que atenuó parcialmente el resultado final del sector.
- En el periodo acumulado, el sector mantuvo un indicador negativo de 17,3 por ciento, a causa de una menor captura recursos hidrobiológicos para el consumo humano directo (-51,4 por ciento), tanto en sus líneas de fresco (-49,3 por ciento) como de congelado (-80,6 por ciento); en contraste se registró un ligero aumento en el consumo humano indirecto (6,7 por ciento) explicado por la mayor extracción de anchoveta.
- En mayo, el precio promedio de la **harina de pescado** fue US\$ 1577,0 por tonelada, inferior en 5,7 por ciento con respecto al mismo mes del año anterior; mientras que en el periodo mensual el resultado fue positivo con una variación de 5,3 por ciento.

La producción minera se expandió en 123,4 por ciento, debido principalmente a una mayor extracción de cobre (161,9 por ciento) y molibdeno (199,1 por ciento). En el período acumulado reportó una mejora de 121,1 por ciento.

Producción Minera 1/

(Var. % real respecto al mismo periodo del año anterior)

Mineral	Estructura Porcentual 2014 2/	Mayo				Enero - Mayo			
		2015	2016	Var.%	Contribución 3/	2015	2016	Var.%	Contribución 3/
Cobre (TMF)	63,8	17 274	45 247	161,9	104,2	81 846	216 797	164,9	102,1
Oro (KGF)	14,7	1 212	1 203	-0,8	-0,1	5 690	6 009	5,6	0,9
Plata (KGF)	5,4	21 139	25 184	19,1	1,1	110 506	116 715	5,6	0,3
Plomo (TMF)	0,8	974	1 679	72,4	0,9	4 090	8 325	103,6	1,0
Zinc (TMF)	1,7	1 828	2 256	23,4	0,6	7 330	10 807	47,4	1,0
Molibdeno (TMF)	13,6	213	636	199,1	16,8	1 501	3 453	130,0	15,7
SECTOR MINERÍA 2/	100,0			123,4	123,4			121,1	121,1

1/ Cifras preliminares.

2/ A precios de 2007.

Fuente: Ministerio de Energía y Minas.

Elaboración: BCRP, Sucursal Arequipa, Departamento de Estudios Económicos.

Variación de la producción minera 1/

(Var.% real respecto a similar mes del año anterior)

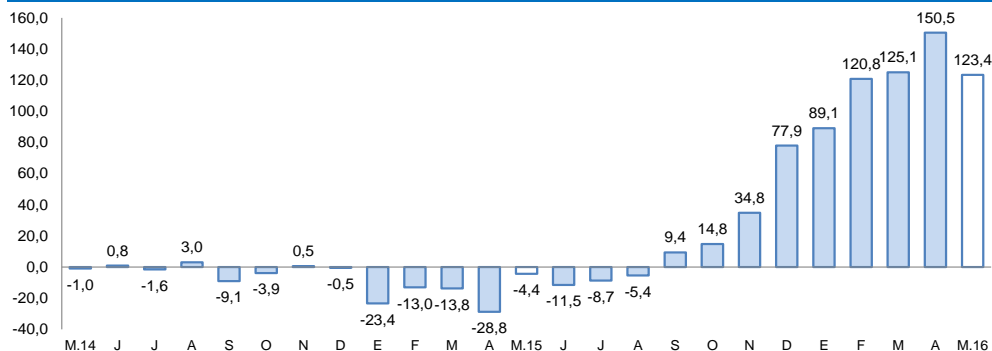

1/ A precios de 2007

Fuente: Ministerio de Energía y Minas.

Elaboración: BCRP, Sucursal Arequipa, Departamento de Estudios Económicos

- En mayo, la **actividad minera** se incrementó en 123,4 por ciento, resultado de una mayor extracción de cobre (161,9 por ciento) y molibdeno (199,1 por ciento), principalmente.
- Entre enero y mayo, se reportó un crecimiento de 121,1 por ciento, asociado a la mayor extracción de cobre (164,9 por ciento), molibdeno (130,0 por ciento) y oro (5,6 por ciento).
- La **cotización internacional** de los principales metales, en el período interanual, continuaron registrando resultados mixtos, con una variación positiva en la cotización del oro (5,0 por ciento) y la plata (0,5 por ciento) respectivamente; mientras que los precios del cobre, plomo y zinc registraron una contracción de 25,0 por ciento, 14,6 por ciento y 18,0 por ciento respectivamente.

La producción manufacturera, registró una contracción de 10,8 por ciento en comparación con la obtenida en similares meses del año 2015. En los primeros cinco meses del año se acumuló una ligera variación negativa de 0,1 por ciento.

Producción manufacturera 1/

(Variación % real respecto al mismo periodo del año anterior)

Ramras de Actividad	Estructura Porcentual 2014 1/	Mayo		Enero-Mayo	
		Var. %	Contribucion 2/	Var %	Contribucion 2/
MANUFACTURA PRIMARIA	19,9	3,1	0,7	-1,7	-0,3
Conservas y congel. De pescado	1,4	-62,0	-0,3	-79,2	-0,4
Harina y aceite de pescado	1,8	8,7	0,7	0,1	0,0
Productos de cobre	16,7	2,4	0,3	0,9	0,1
MANUFACTURA NO PRIMARIA	80,1	-14,7	-11,5	0,2	0,2
Productos Lácteos	6,7	9,0	0,6	31,2	2,0
Molinería	7,7	-22,6	-2,2	-3,3	-0,3
Cerveza y Malta	14,2	-56,2	-7,6	-2,1	-0,3
Bebidas no alcohólicas	6,9	8,1	0,5	9,5	0,8
Hilatura fibras textiles	9,1	13,5	1,2	3,1	0,3
Prendas de vestir	1,1	-16,6	-0,2	-8,8	-0,1
Pintura, barnices y lacas	0,4	11,2	0,0	5,9	0,0
Fabr. prod. plástico	0,8	31,7	0,2	36,4	0,4
Cemento	23,0	6,4	1,4	8,5	2,0
Productos metálicos	10,0	-73,2	-5,6	-54,9	-4,5
Lapices y Conexos	0,2	23,9	0,0	-13,8	0,0
SECTOR MANUFACTURA 3/	100,0	-10,8	-10,8	-0,1	-0,1

1/ A precios de 1994.

2/ En base a la estructura de similar periodo de 2014.

3/ Debido al redondeo de los datos parciales, los totales pueden diferir de la suma de las partes.

Fuente: Empresas Industriales.

Elaboración: BCRP, Sucursal Arequipa, Departamento de Estudios Económicos.

- La contracción de 10,8 por ciento en el mes de mayo, es resultado de la contracción de la manufactura no primaria en 14,7 por ciento, ligeramente contrarrestada por la manufactura primaria que reportó un crecimiento de 3,1 por ciento.
- La **manufactura primaria** registró una evolución positiva determinada por los mayores niveles de producción obtenidos en harina y aceite de pescado, y en el rubro minero por el aumento de la producción de cátodos de cobre.
- En la **manufactura no primaria**, la disminución se dio principalmente por menores niveles producidos en productos de molinería especialmente harina de trigo y galletas; bebidas alcohólicas; prendas de vestir tanto de lana, fibra y algodón y especialmente de productos metálicos, como ángulos y fierro corrugado.
- El sector acumuló entre enero y mayo, una ligera contracción de 0,1 por ciento, determinada la contracción de 1,7 por ciento en la manufactura no primaria, comportamiento que es contrarrestado por el ligero crecimiento de la manufactura no primaria (0,2 por ciento).

Evolución de la manufactura no primaria

(Variación % real respecto al mismo mes del año anterior)

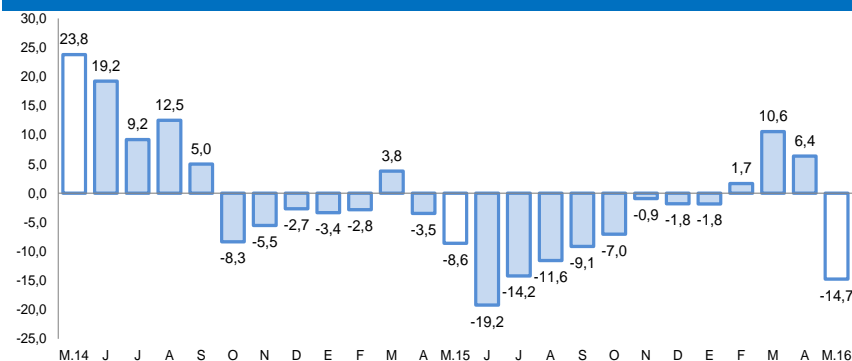

Fuente: BCRP, Sucursal Arequipa en base a información de las Empresas Industriales.

Los despachos de cemento mostraron una variación positiva de 13,9 por ciento al compararla con el similar mes del año anterior. En el período acumulado, el sector mantuvo un indicador positivo de 12,2 por ciento.

Despachos de cemento

(Var.% con respecto a similar mes del año anterior)

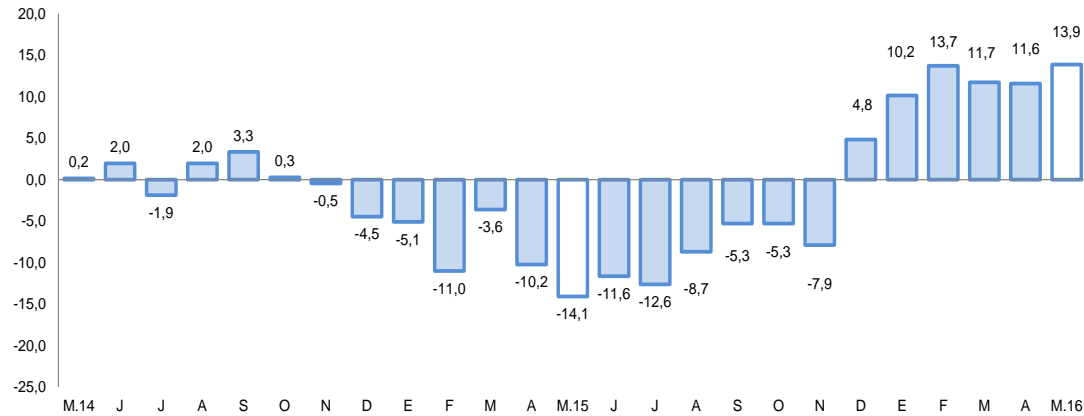

- Los **despachos de cemento** orientados al mercado interno, en el mes de mayo fueron de 179 653 toneladas métricas, con una evolución positiva de 13,9 por ciento, en el período interanual.
- En el período acumulado de enero a mayo del año en curso, los despachos sumaron 903 045 toneladas, con un aumento del 12,2 por ciento, en el período comparativo.

Fuente: BCRP, Sucursal Arequipa en base a información de las Empresas Industriales..

El saldo de créditos al finalizar el mes de mayo, equivalente a S/ 9 706 millones, mostró una variación positiva de 11,8 por ciento, para el período interanual. Los créditos de la Banca Múltiple y de las instituciones no Bancarias presentaron un incremento de 11,7 por ciento y 13,6 por ciento respectivamente, al compararlos a similar mes del 2015.

Crédito Directo

(Saldos a fin de periodo en millones de nuevos soles)

	Estructura %	Mayo		Var.% Nominal May-16 / May-15
		May-16	2015	
Banco de la Nación	1,9	188	189	0,5
Agrobanco	0,5	62	48	-21,7
Banca Múltiple	67,2	5 841	6 524	11,7
Instituciones No Bancarias	30,3	2 592	2 945	13,6
Financieras	9,9	903	963	6,6
Cajas Municipales	19,8	1 607	1 922	19,6
Cajas Rurales	0,6	65	56	-14,0
Edpymes	0,0	17	4	-76,6
Arrendamiento Financiero	0,0	0	0	-
TOTAL	100,0	8 682	9 706	11,8
Empresas 1/	61,8	5 146	6 000	16,6
Personas	38,2	3 536	3 705	4,8
Consumo	22,9	2 066	2 221	7,5
Hipotecario	15,3	1 471	1 484	0,9
MN	85,2	6 939	8 269	19,2
ME	14,8	1 743	1 436	-17,6
ME (Mill. US\$)		552	426	-22,8

1/ Ajuste en Créditos a Empresas

2/ Debido al redondeo de los datos parciales, los totales pueden diferir de la suma de las partes

Fuente: Superintendencia de Banca, Seguros y AFP.

- La **cartera morosa** correspondiente al mes de abril fue de 3,7 por ciento, ligeramente inferior (0,1 puntos) a la registrada en igual mes del año 2015, correspondiendo las tasas más elevadas a Agrobanco con 7,8 por ciento, empresas financieras con 7,3 por ciento y cajas rurales de ahorro y crédito con 6,7 por ciento.

Variación del crédito directo

(Var.% con respecto a similar mes del año anterior)

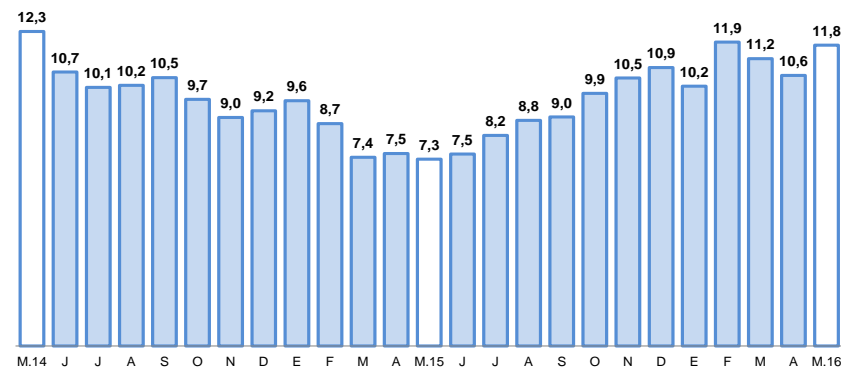

Fuente: Superintendencia de Banca, Seguros y AFP.

Tasa de morosidad 1/

(Porcentaje)

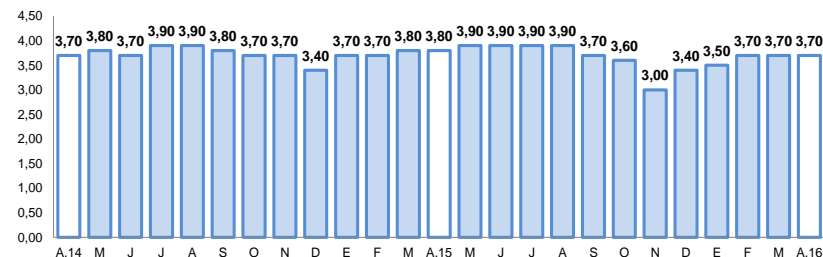

1/ Morosidad = (créditos vencidos + créditos en cobranza judicial) / colocaciones brutas

Fuente: Superintendencia de Banca, Seguros y AFP.

Los depósitos reportaron una variación positiva de 8,6 por ciento, al compararlos con mayo del 2015. Los depósitos de ahorros se incrementaron en 11,8 por ciento, los depósitos a la vista 0,4 por ciento y los depósitos a plazo en 9,6 por ciento. Por tipo de moneda, los depósitos en MN se incrementaron en 7,0 por ciento y los de ME en 12,5 por ciento.

Depósitos

(Saldos a fin de periodo en millones de nuevos soles)

	Estructura % May-16	Mayo		Var.% Nominal May-16 / May-15
		2015	2016	
Banco de la Nación	7,1	515	538	4,3
Banca Múltiple	59,6	4 138	4 529	9,5
Instituciones No Bancarias	33,3	2 344	2 530	8,0
Financieras	5,6	372	422	13,6
Cajas Municipales	27,3	1 928	2 077	7,7
Cajas Rurales	0,4	44	31	-28,9
TOTAL	100,0	6 996	7 596	8,6
Vista	18,9	1 433	1 439	0,4
Ahorro	40,4	2 746	3 070	11,8
Aplazo	40,6	2 817	3 088	9,6
MN	69,5	4 939	5 283	7,0
ME	30,5	2 057	2 314	12,5
ME (Mill. US\$)	9,0	652	686	5,3

1/ Debido al redondeo de los datos parciales, los totales pueden diferir de la suma de las partes

Fuente: Superintendencia de Banca, Seguros y AFP.

Variación de los depósitos

(Var.% con respecto a similar mes del año anterior)

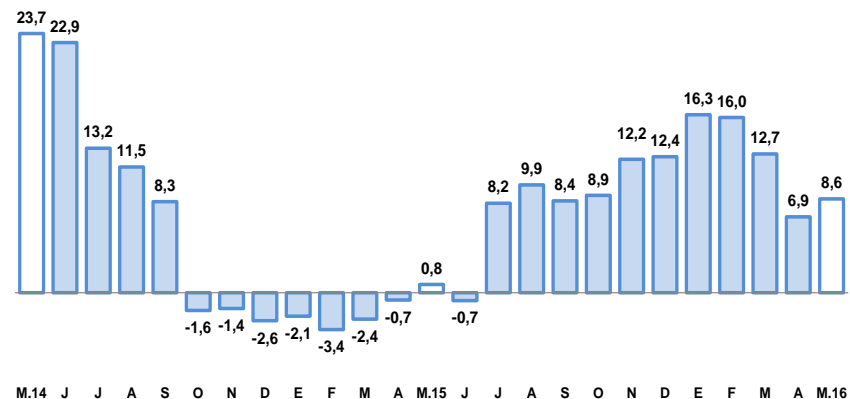

Fuente: Superintendencia de Banca, Seguros y AFP.

El gasto de capital fue de S/ 104 millones, registrando una variación negativa de 15,1 por ciento, resultado de un menor gasto en el Gobierno Nacional. En el período acumulado, se obtuvo una variación positiva de 7,2 por ciento, respecto a igual lapso del año anterior.

Gasto de Capital 1/ 2/

(En millones de nuevos soles)

	Mayo			Enero-Mayo		
	2015	2016	Var.%real	2015	2016	Var.%real
Gobierno Nacional	57	18	-70,4	105	77	-29,2
Gobierno Regional	14	25	74,1	54	73	30,7
Gobiernos locales	48	62	25,4	149	193	24,3
Total	119	104	-15,1	307	343	7,2

1/ Información actualizada al 31 de diciembre de 2015.

2/ Comprende la adquisición de activos no financieros.

Fuente: Ministerio de Economía y Finanzas.

Elaboración: BCRP, Sucursal Arequipa, Departamento de Estudios Económicos.

Variación de la Inversión Pública

(Var.% real con respecto a similar mes del año anterior)

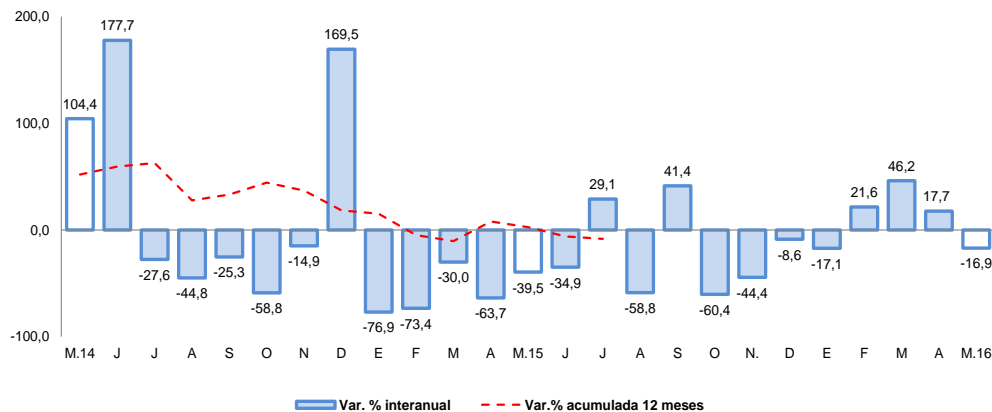

Fuente: Ministerio de Economía y Finanzas.

- Entre los principales proyectos ejecutados por el **Gobierno Nacional** destacan:
 - “Construcción y Mejoramiento de la Carretera Camaná-Div. Quilca-Matarani- Ilo- Tacna” (S/ 13,9 millones).
 - “Rehabilitación y Remodelación de Infraestructura Educativa y Equipamiento de la I.E. Dean Valdivia, Provincia de Islay” (S/ 1,0 millones).
 - “Mejoramiento del Servicio de Agua del Sistema de Riego Canales Laterales en Alto Cural, Distrito de Cerro Colorado” (S/ 523 mil).
 - “Mejoramiento del Servicio de Agua del Sistema de Riego de Canales en Tio, Distrito de Sachaca” (S/ 625 mil).
- En el caso del **Gobierno Regional** fueron :
 - “Mejoramiento de la Atención de Hemodiálisis en el Servicio de Nefrología del Hospital Regional Honorio Delgado” (S/ 2, millones).
 - “Majes Siguas II Etapa” (S/ 1,9 millones).
 - “Mejoramiento de los Servicios de Salud del Hospital de Camana” (S/ 681 mil).
 - “Creación de los Servicios de Educación Inicial Escolarizada de la I.E. Semillitas del Futuro, Distrito de Alto Selva Alegre” (S/ 667 mil).
- Y de los **Gobiernos Locales** fueron:
 - “Mejoramiento de los Sistema de Agua Potable en la Ciudad de Camaná” (S/ 14,9 millones).
 - “Mejoramiento del Canal Alto Sogay y de los Canales de 1er y 2do Orden del Sistema de Riego Acequia Alta Sogay, Distrito de Yarabamba” (S/ 4,7 millones).
 - “Instalación y Mejoramiento de los Servicios de Agua Potable y Desague en los Centros Poblados de Vitor, Distrito de Vitor” (S/ 1,9 millones).
 - “Construcción del Puente Balcones de Chilina- Independencia, Distrito de Alto Selva Alegre” (S/ 1,8 millones).