



Arequipa: Síntesis de Actividad Económica - Abril 2016 -

**Departamento de Estudios Económicos
Sucursal Arequipa**

Lunes, 4 de julio del 2016

El Banco Central de Reserva del Perú (BCRP) ha considerado presentar un conjunto de indicadores sectoriales de actividad económica con la finalidad de poder realizar el seguimiento del desempeño de la economía departamental. Para el sector real, se ha utilizado el Valor Bruto de Producción a precios del año 2007 para los sectores disponibles. Cabe señalar que a partir de marzo 2014, el Instituto Nacional de Estadística (INEI) ha realizado el cambio de año base (de 1994 a 2007) para la construcción del Producto Bruto Interno (PBI) nacional, estando en elaboración la desagregación departamental. En la medida que se publique referida información, el BCRP volvería a elaborar para cada departamento un indicador agregado de actividad económica.

Durante el mes de abril, los sectores agropecuario, pesquero y minero se expandieron en 5,7 por ciento, 142,1 por ciento y 150,5 por ciento, en el periodo interanual respectivamente.

Evolución de la producción agropecuaria 1/

(Evolución % real respecto a similar mes del año anterior)

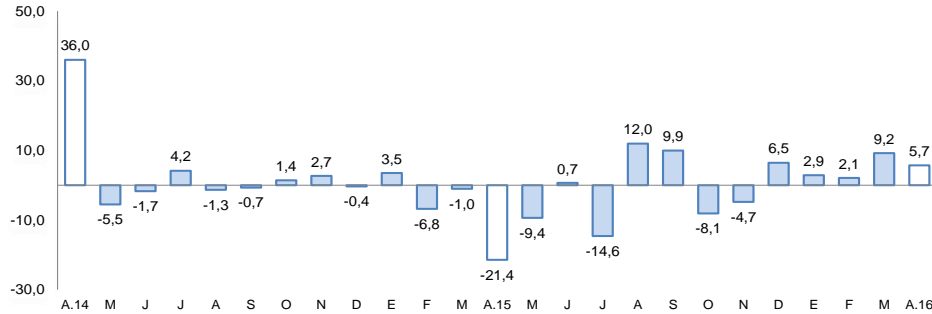

1/ A precios de 2007

Fuente: Gerencia Regional de Agricultura y Riego-Arequipa

Elaboración: BCRP, Sucursal Arequipa, Departamento de Estudios Económicos

Evolución de la producción minera 1/

(Evolución % real respecto a similar mes del año anterior)

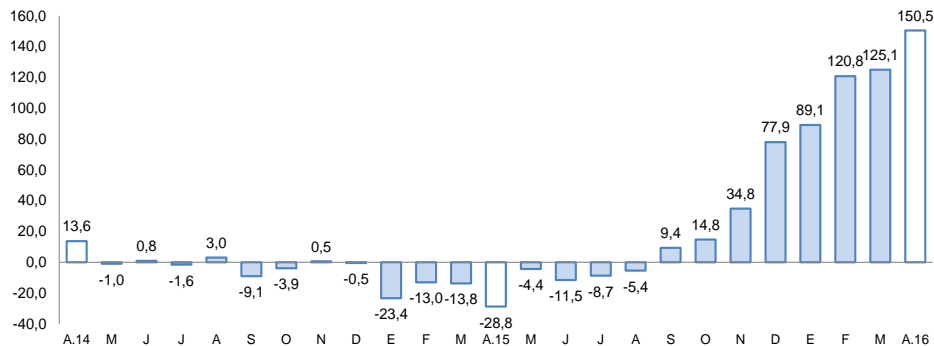

1/ A precios de 2007

Fuente: Ministerio de Energía y Minas.

Elaboración: BCRP, Sucursal Arequipa, Departamento de Estudios Económicos

Actividad Primaria

- El **sector agropecuario** registró un crecimiento de 5,7 por ciento, resultado de una expansión de los subsectores agrícola (7,5 por ciento) y pecuario (1,9 por ciento). En los cuatro primeros meses se reportó una expansión de 5,5 por ciento.
- El **sector pesca** creció un 142,1 por ciento, resultado de una mayor extracción de anchoveta para el consumo humano indirecto (3429,8 por ciento) para la elaboración de harina y aceite de pescado; mientras que se contrajo la extracción de productos marinos para el consumo humano directo (-86,4 por ciento) que atenuó parcialmente el resultado final del sector.
- El **sector minero** experimentó una expansión de 150,5 por ciento, debido a la mayor producción de cobre (209,2 por ciento) y molibdeno (186,4 por ciento); asimismo se registró una expansión en la producción de oro (5,7 por ciento), plata (8,1 por ciento) y plomo (122,3 por ciento). En el periodo acumulado, la producción minera obtuvo un indicador positivo de 120,5 por ciento.

En abril, la actividad manufacturera reportó una expansión de 8,6 por ciento, mientras que los despachos de cemento reportaron un crecimiento de 11,6 por ciento. La inversión pública en el mes de abril alcanzó los S/ 69 millones, con un aumento de 17,7 por ciento.

Otros indicadores:

- La **actividad manufacturera**, registró una expansión de 8,6 por ciento en el mes de abril y en los cuatro primeros meses acumuló una variación positiva de 2,9 por ciento, debido principalmente al mejor desempeño de la manufactura no primaria.
- Los **despachos de cemento** al mercado interno registraron un crecimiento de 11,6 por ciento en el mes de abril. En el acumulado de los cuatro primeros meses se reportó una expansión de 11,7 por ciento.
- Los **créditos y depósitos** tuvieron una evolución positiva de 10,6 por ciento y 6,9 por ciento, respectivamente; al compararlos con similar mes del año anterior. La **morosidad** en el mes de marzo fue de 3,7 por ciento.
- Los **gastos de capital** (S/ 72 millones), reportaron una expansión de 19,6 por ciento; mientras que de enero a abril, mantuvieron una variación positiva de 21,1 por ciento.

Otros indicadores de actividad económica

(Variación % respecto a similar mes del año anterior)

	Nov.15	Dic.15	Ene.16	Feb.16	Mar.16	Abr. 16
Producción industrial 1/	↓ -4,4	↓ -3,9	↓ -3,7	↑ 0,4	↑ 6,5	↑ 8,6
Despachos de cemento	↓ -7,9	↑ 4,8	↑ 10,2	↑ 13,7	↑ 11,7	↑ 11,6
Arribos a establecimientos de hospedaje	↓ -5,1	↑ 4,3
Crédito total 2/	↑ 10,5	↑ 10,9	↑ 17,0	↑ 11,9	↑ 11,2	↑ 10,6
Depósitos2/	↑ 12,2	↑ 12,4	↑ 16,3	↑ 16,0	↑ 12,7	↑ 6,9
Gasto Público1/	↓ -26,2	↓ -1,7	↑ 4,9	↑ 6,9	↑ 8,4	↑ 3,4
Inversión Pública 1/	↓ -44,4	↓ -8,6	↑ 17,1	↑ 21,6	↑ 46,2	↑ 17,7

1/ En términos reales.

2/ En términos nominales.

Fuentes: BCRP – Sucursal Arequipa, SBS, MTPE y MEF.

Elaboración: BCRP, Sucursal Arequipa, Departamento de Estudios Económicos.

En abril, el sector agropecuario registró una expansión de 5,7 por ciento, resultado del crecimiento del subsector agrícola (7,5 por ciento) y pecuario (1,9 por ciento). En los cuatro primeros meses del año, reportó una expansión de 5,5 por ciento.

Producción de principales productos agropecuarios 1/

(Miles de toneladas)

Subsectores	Estructura Porcentual 2014 2/	Abril			Enero - Abril				
		2015	2016	Var.%	Contribución al crecimiento 3/	2015	2016	Var.%	Contribución al crecimiento 3/
SECTOR AGRÍCOLA	64,7			7,5	5,1			7,9	5,0
Orientada al mercado externo y agroindustria 2/	10,4			206,2	10,3			57,8	3,9
Alcachofa	2,0	0,5	1,5	187,3	0,7	1,8	5,7	222,6	1,2
Ají pprika	0,5	0,2	0,7	258,7	1,4	0,5	1,2	158,3	0,5
Olivo	2,8	0,4	8,6	5/	8,5	0,6	8,6	5/	3,8
Palta	2,8	0,4	8,6	1820,0	8,5	0,6	8,6	1426,8	3,8
Quinua	1,8	1,9	0,1	-94,9	-1,1	9,4	3,0	-68,1	-1,2
Vid	1,5	0,5	0,3	-44,2	-0,2	10,6	12,1	13,7	0,2
Orientada al mercado interno 2/	54,3			-8,2	-5,2			2,4	1,3
Ajo	2,9	1,9	2,8	44,9	0,5	6,0	6,2	3,1	0,0
Alfalfa	15,9	267,9	241,8	-9,7	-1,5	1080,2	1036,6	-4,0	-0,7
Arroz	9,7	80,0	71,3	-10,8	-3,5	169,8	181,7	7,0	1,3
Arveja grano verde	0,3	0,3	0,5	44,2	0,1	4,3	3,8	-12,8	0,0
Cebolla	10,4	23,9	19,7	-17,7	-1,1	100,2	98,8	-1,4	-0,1
Frijol grano seco	0,7	0,0	0,0	41,4	0,0	0,2	0,2	29,8	0,0
Maiz chala	2,5	39,0	38,5	-1,3	0,0	203,0	194,1	-4,4	-0,1
Maiz choclo	0,6	0,9	0,2	-79,1	-0,2	2,1	0,8	-63,4	-0,1
Papa	5,8	10,3	10,8	5,5	0,1	38,3	47,7	24,6	0,6
Tomate	1,1	1,7	2,5	50,2	0,3	6,0	9,5	58,0	0,4
Zanahoria	0,7	1,9	3,5	90,7	0,3	19,3	23,1	19,3	0,2
Zapallo	1,2	5,5	3,9	-29,3	-0,3	33,3	30,3	-9,2	-0,1
SECTOR PECUARIO	35,3			1,9	0,6			1,3	0,5
Carne de ave 4/	17,5	8,7	8,7	0,5	-	34,7	34,9	0,5	0,1
Carne de ovino 4/	0,4	0,2	0,2	8,8	0,0	0,8	0,8	5,0	0,0
Carne de porcino 4/	1,8	1,0	1,0	1,8	0,0	3,8	3,8	-0,2	0,0
Carne de vacuno 4/	1,1	0,6	0,4	-11,5	-0,1	2,1	2,1	-3,2	0,0
Huevos	1,8	1,1	1,1	1,8	0,0	4,3	4,4	3,7	0,1
Leche	12,1	27,9	29,1	4,6	0,5	110,3	114,1	3,5	0,4
SECTOR AGROPECUARIO	100,0			5,7	5,7			5,5	5,5

1/ Cifras preliminares.

2/ A precios de 2007.

3/ En base a la estructura de similar periodo de 2014.

Fuente: Gerencia Regional de Agricultura y Riego - Arequipa.

Elaboración: BCRP, Sucursal Arequipa, Departamento de Estudios Económicos.

- El **sub-sector agrícola** creció 7,5 por ciento, explicado por la mayor producción en el mercado externo (206,2 por ciento), destacando los cultivos de alcachofa (187,3 por ciento) y aj pprika (258,7 por ciento) principalmente; siendo contrarrestado por los cultivos orientados al mercado interno (-8,2 por ciento) los cuales decrecieron a causa de una menor producción de alfalfa (-9,7 por ciento); arroz (-10,8 por ciento) y cebolla (-17,7 por ciento); entre los principales. En los primeros cuatro meses, se reportó una expansión de 7,9 por ciento a causa de la mayor producción de productos ofertados al mercado externo (57,8 por ciento), como alcachofa (222,6 por ciento); además de cultivos ofertados al mercado interno (2,4 por ciento) como arroz (7,0 por ciento), papa (24,6 por ciento) y ajo (3,1 por ciento), entre otros.
- La **producción pecuaria** registró una variación positiva de 1,9 por ciento, asociada a una mayor producción de leche (12,1 por ciento), carne de ave (0,5 por ciento), huevos (1,8 por ciento) y carne porcino (1,8 por ciento). En los cuatro primeros meses del año, se acumuló una expansión de 1,3 por ciento, asociada a la mayor producción avícola de carne de ave (0,5 por ciento) y huevos (3,7 por ciento), además de una mayor producción de leche (3,5 por ciento), entre los principales.

La actividad pesquera mostró una expansión de 142,1 por ciento debido a la mayor extracción de anchoveta para el consumo humano indirecto (3429,8 por ciento). En el periodo acumulado de enero a abril, el sector pesquero se contrajo 45,4 por ciento.

Producción pesquera 1/ 2/

(En TM)

	Abril			Enero - Abril		
	2015	2016	Var.%	2015	2016	Var.%
Consumo Humano Directo	1 799	246	-86,4	23 141	10 755	-53,5
Fresco	1 772	230	-87,0	21 769	10 548	-51,5
Congelado	27	16	-42,4	1 373	207	-84,9
Consumo Humano Indirecto	314	11 070	3429,8	10 541	11 097	5,3
SECTOR PESCA 2/			142,1			-45,4

1/ Cifras preliminares.

2/ A precios de 2007.

Fuente: Gerencia de la Producción - Arequipa.

Elaboración: BCRP, Sucursal Arequipa, Departamento de Estudios Económicos.

Cotización de la harina de pescado

(US\$/tonelada - Hamburgo)

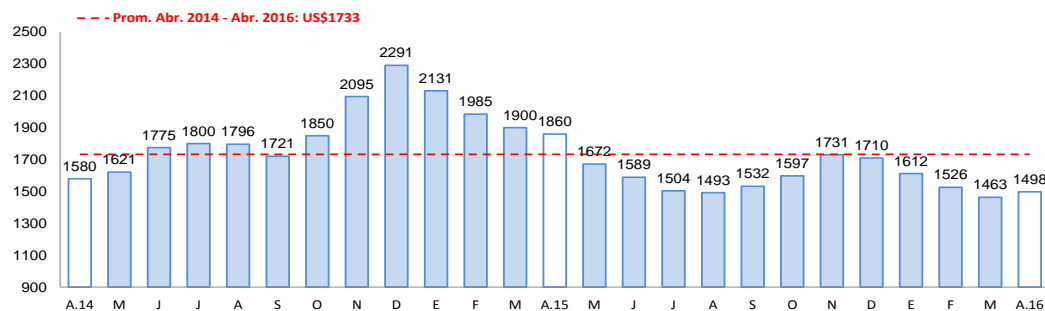

Fuente: Bloomberg.

Elaboración: BCRP, Sucursal Arequipa, Departamento de Estudios Económicos

- En abril, el **sector pesquero** reportó una aceleración de 142,1 por ciento debido a la mayor extracción de anchoveta para el consumo humano indirecto (3429,8 por ciento) para la elaboración de harina y aceite de pescado; mientras que se contrajo la extracción de productos marinos para el consumo humano directo (-86,4 por ciento) que atenuó parcialmente el resultado final del sector.
- En el periodo acumulado, el sector mantuvo un indicador negativo de 45,4 por ciento, a causa de una menor captura recursos hidrobiológicos para el consumo humano directo (-53,5 por ciento), tanto en sus líneas de fresco (-51,5 por ciento) como de congelado (-84,9 por ciento); en contraste se registró un ligero aumento en el consumo humano indirecto (5,3 por ciento) explicado por la mayor extracción de anchoveta.
- En abril, el precio promedio de la **harina de pescado** fue US\$ 1498,0 por tonelada, inferior en 19,5 por ciento con respecto al mismo mes del año anterior; mientras que en el periodo mensual el resultado fue positivo con una variación de 2,4 por ciento.

La producción minera se expandió en 150,5 por ciento, debido principalmente a una mayor extracción de cobre (209,2 por ciento) y molibdeno (186,4 por ciento). En el periodo acumulado reportó una mejora de 120,5 por ciento.

Producción Minera 1/

(Var. % real respecto al mismo periodo del año anterior)

Mineral	Estructura Porcentual 2014 2/	Abril				Enero - Abril			
		2015	2016	Var.%	Contribución 3/	2015	2016	Var.%	Contribución 3/
Cobre (TMF)	63,8	13 866	42 877	209,2	126,0	64 572	171 551	165,7	101,5
Oro (KGF)	14,7	1 101	1 163	5,7	1,1	4 478	4 806	7,3	1,2
Plata (KGF)	5,4	22 920	24 777	8,1	0,6	89 367	91 531	2,4	0,1
Plomo (TMF)	0,8	722	1 604	122,3	1,2	3 116	6 646	113,3	1,1
Zinc (TMF)	1,7	1 269	2 158	70,1	1,5	5 502	8 551	55,4	1,1
Molibdeno (TMF)	13,6	232	665	186,4	20,0	1 289	2 816	118,6	15,4
SECTOR MINERÍA 2/	100,0			150,5	150,5			120,5	120,5

1/ Cifras preliminares.

2/ A precios de 2007.

Fuente: Ministerio de Energía y Minas.

Elaboración: BCRP, Sucursal Arequipa, Departamento de Estudios Económicos.

Variación de la producción minera 1/

(Var.% real respecto a similar mes del año anterior)

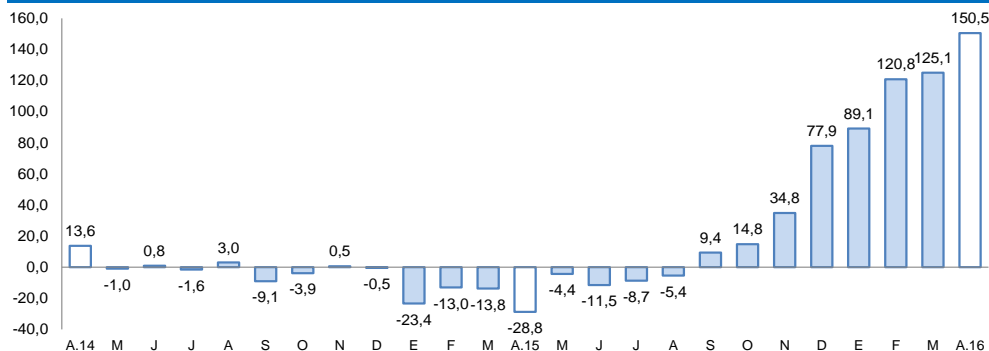

1/ A precios de 2007

Fuente: Ministerio de Energía y Minas.

Elaboración: BCRP, Sucursal Arequipa, Departamento de Estudios Económicos

- En abril, la **actividad minera** se incrementó en 150,5 por ciento, resultado de una mayor extracción de cobre (209,2 por ciento) y molibdeno (186,4 por ciento), principalmente.
- Entre enero y abril, se reportó un crecimiento de 120,5 por ciento, asociado a la mayor extracción de cobre (165,7 por ciento), molibdeno (118,6 por ciento) y oro (7,3 por ciento).
- La **cotización internacional** de los principales metales, en el período interanual registraron resultados mixtos. El precio del oro y la plata mostraron una variación positiva de 3,7 por ciento y 0,1 por ciento respectivamente; entre tanto, los precios del cobre, plomo y zinc registraron una variación negativa de -19,5 por ciento, -13,6 por ciento y -16,1 por ciento respectivamente.

La producción manufacturera, registró una expansión de 8,6 por ciento en comparación con la obtenida en similares meses del año 2015. En los primeros cuatro meses del año se acumuló una variación positiva de 2,9 por ciento.

Producción manufacturera 1/

(Variación % real respecto al mismo periodo del año anterior)

Ramras de Actividad	Estructura Porcentual 2014 1/	Abril		Enero-Abril	
		Var. %	Contribucion 2/	Var %	Contribucion 2/
MANUFACTURA PRIMARIA	19,9	20,6	3,2	-3,4	-0,6
Conservas y congel. De pescado	1,4	-81,7	-0,2	-83,5	-0,5
Harina y aceite de pescado	1,8	1535,0	0,7	-51,8	-0,2
Productos de cobre	16,7	17,7	2,7	0,5	0,1
MANUFACTURA NO PRIMARIA	80,1	6,4	5,4	4,2	3,4
Productos Lácteos	6,7	3,7	0,3	38,3	2,4
Molinería	7,7	7,6	0,7	3,0	0,2
Cerveza y Malta	14,2	0,0	0,0	11,8	1,7
Bebidas no alcohólicas	6,9	3,0	0,3	9,9	0,8
Hilatura fibras textiles	9,1	10,4	1,1	0,5	0,1
Prendas de vestir	1,1	-10,2	-0,1	-6,9	-0,1
Pintura, barnices y lacas	0,4	16,5	0,1	4,7	0,0
Fabr. prod. plástico	0,8	53,5	0,5	37,4	0,3
Cemento	23,0	23,6	5,2	9,1	2,2
Productos metálicos	10,0	-44,0	-2,6	-50,3	-4,2
Lapices y Conexos	0,2	-14,4	0,0	-17,9	0,0
SECTOR MANUFACTURA 3/	100,0	8,6	8,6	2,9	2,9

1/ A precios de 1994.

2/ En base a la estructura de similar periodo de 2014.

3/ Debido al redondeo de los datos parciales, los totales pueden diferir de la suma de las partes.

Fuente: Empresas Industriales.

Elaboración: BCRP, Sucursal Arequipa, Departamento de Estudios Económicos.

- La expansión de 8,6 por ciento en el mes de abril, es resultado del crecimiento de la manufactura primaria en 20,6 por ciento, así como de la no primaria en 6,4 por ciento.
- La **manufactura primaria** registró una evolución positiva determinada por los mayores niveles de producción obtenidos en harina y aceite de pescado, y en el rubro minero por el aumento de la producción de cátodos de cobre.
- En la **manufactura no primaria**, el incremento fue determinado principalmente por la mayor producción de tuberías de pvc, cemento, pinturas y barnices, así como de productos de molinería especialmente harina de trigo y galletas, productos lácteos y bebidas no alcohólicas e hilados de lana y fibra.
- El sector acumuló entre enero y abril, una expansión de 2,9 por ciento, debido al buen desempeño de la manufactura no primaria principalmente. La manufactura primaria, por el contrario continuó mostrando indicadores negativos especialmente en lo referente a congelado de pescado.

Evolución de la manufactura no primaria

(Variación % real respecto al mismo mes del año anterior)

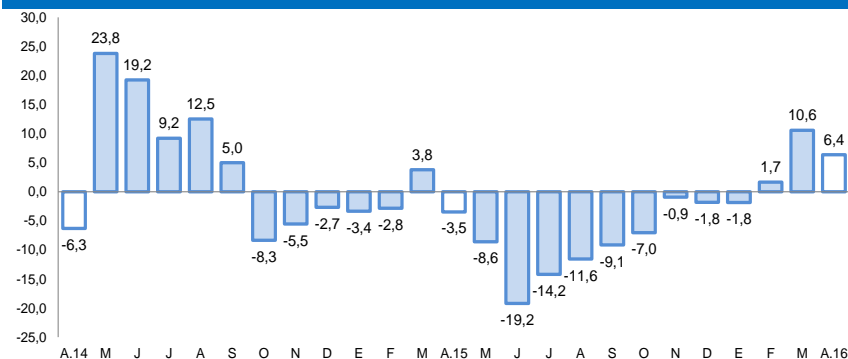

Fuente: BCRP, Sucursal Arequipa en base a información de las Empresas Industriales.

Los despachos de cemento mostraron una variación positiva de 11,6 por ciento al compararla con el similar mes del año anterior. En el periodo acumulado, el sector mantuvo un indicador positivo de 11,7 por ciento.

Despachos de cemento

(Var.% con respecto a similar mes del año anterior)

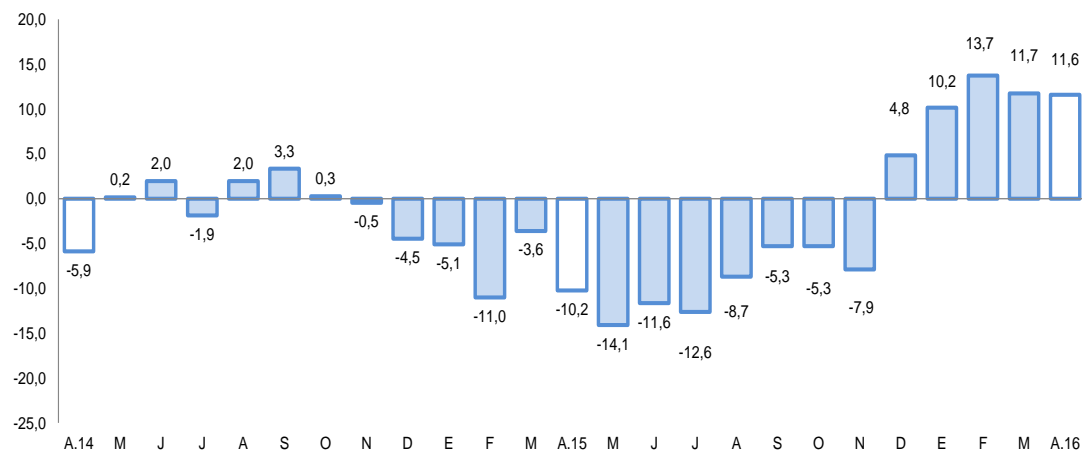

Fuente: BCRP, Sucursal Arequipa en base a información de las Empresas Industriales..

- Los **despachos de cemento** orientados al mercado interno, en el mes de abril fueron de 175 687 toneladas métricas, con una evolución positiva de 11,6 por ciento, en el período interanual.
- En el periodo acumulado de enero a abril del año en curso, los despachos sumaron 723 392 toneladas, con un aumento de 11,7 por ciento, en el período comparativo,

El saldo de créditos al finalizar el mes de abril, equivalente a S/ 9 595 millones, mostró una variación positiva de 10,6 por ciento, para el periodo interanual. Los créditos de la Banca Múltiple y de las instituciones no Bancarias presentaron un incremento de 10,4 por ciento y 12,5 por ciento respectivamente, al compararlos a similar mes del 2015.

Crédito Directo

(Saldos a fin de periodo en millones de nuevos soles)

	Estructura %	Abril		Var.% Nominal
		Abr-16	2015	
Banco de la Nación	2,0	189	190	0,5
Agrobanco	0,5	62	50	-18,8
Banca Múltiple	67,2	5 841	6 449	10,4
Instituciones No Bancarias	30,3	2 584	2 906	12,5
Financieras	9,9	907	952	5,0
Cajas Municipales	19,8	1 597	1 896	18,7
Cajas Rurales	0,4	64	39	-39,4
Edpymes	0,2	17	20	18,4
Arrendamiento Financiero	0,0	0	0	-
TOTAL	100,0	8 676	9 595	10,6
Empresas 1/	65,2	5 168	6 255	21,0
Personas	34,8	3 508	3 340	-4,8
Consumo	20,4	2 058	1 955	-5,0
Hipotecario	14,4	1 450	1 384	-4,5
MN	85,6	6 869	8 218	19,6
ME	14,4	1 807	1 378	-23,8
ME (Mill. US\$)		578	421	-27,2

1/ Ajuste en Créditos a Empresas

2/ Debido al redondeo de los datos parciales, los totales pueden diferir de la suma de las partes

Fuente: Superintendencia de Banca, Seguros y AFP.

- La **cartera morosa** correspondiente al mes de marzo fue de 3,7 por ciento, ligeramente inferior (0,1 puntos) a la registrada en igual mes del año 2015, correspondiendo las tasas más elevadas a Agrobanco con 8,1 por ciento, empresas financieras con 7,3 por ciento, cajas rurales de ahorro y crédito con 7,1 por ciento.

Variación del crédito directo

(Var.% con respecto a similar mes del año anterior)

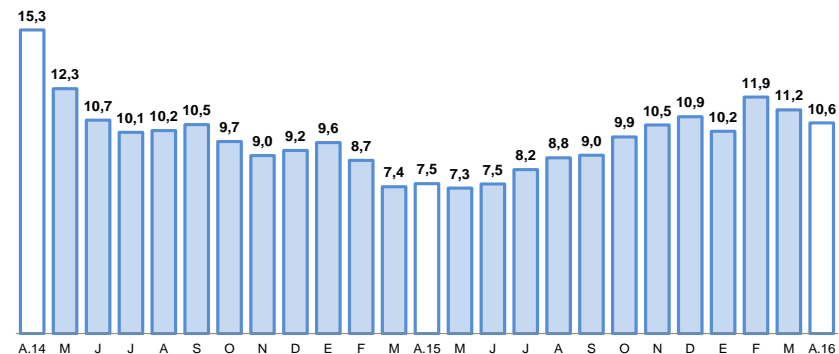

Fuente: Superintendencia de Banca, Seguros y AFP.

Tasa de morosidad 1/

(Porcentaje)

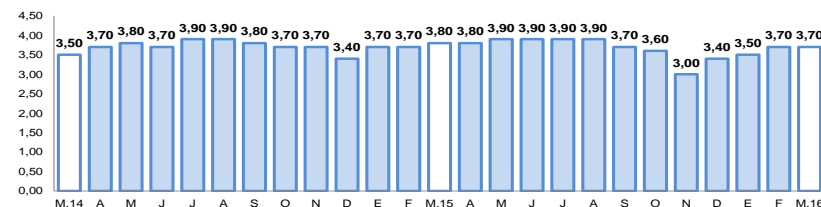

1/ Morosidad = (créditos vencidos + créditos en cobranza judicial) / colocaciones brutas

Fuente: Superintendencia de Banca, Seguros y AFP.

Los depósitos reportaron una variación positiva de 6,9 por ciento, al compararlos con abril del 2015. Los depósitos de ahorros se incrementaron en 8,1 por ciento, los depósitos a la vista 4,1 por ciento y los depósitos a plazo 7,1 por ciento. Por tipo de moneda, los depósitos en MN se incrementaron en 4,3 por ciento y los de ME en 13,6 por ciento.

Depósitos

(Saldos a fin de periodo en millones de nuevos soles)

	Estructura %	Abril		Var.% Nominal
	Abr-16	2015	2016	Abr-16 / Abr-15
Banco de la Nación	7,3	528	536	1,4
Banca Múltiple	59,6	4 059	4 389	8,1
Instituciones No Bancarias	33,1	2 299	2 439	6,1
Financieras	5,1	363	375	3,2
Cajas Municipales	27,6	1 895	2 036	7,5
Cajas Rurales	0,4	41	28	-31,3
TOTAL	100,0	6 886	7 364	6,9
Vista	18,9	1 341	1 395	4,1
Ahorro	41,3	2 816	3 044	8,1
Aplazo	39,7	2 730	2 925	7,1
MN	69,5	4 910	5 119	4,3
ME	30,5	1 976	2 244	13,6
ME (Mill. US\$)	9,3	632	686	8,5

1/ Debido al redondeo de los datos parciales, los totales pueden diferir de la suma de las partes

Fuente: Superintendencia de Banca, Seguros y AFP.

Variación de los depósitos

(Var.% con respecto a similar mes del año anterior)

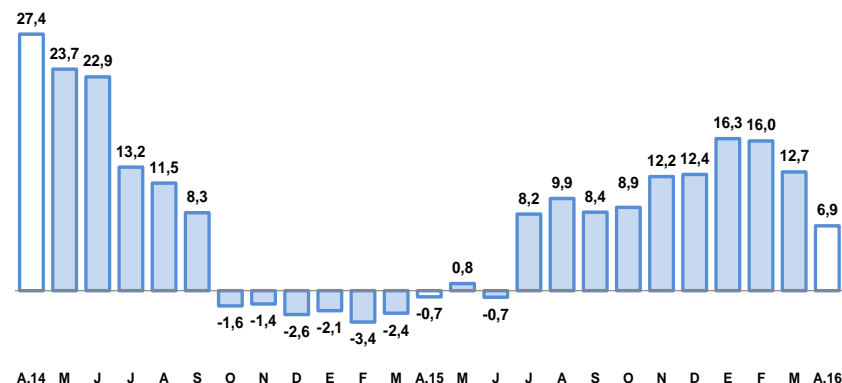

Fuente: Superintendencia de Banca, Seguros y AFP.

El gasto de capital fue de S/ 72 millones, registrando una variación positiva de 19,6 por ciento, resultado de un mayor gasto en los gobiernos nacional, regional y locales. En el periodo acumulado, se obtuvo una variación positiva de 21,1 por ciento, respecto a igual periodo del año anterior.

Gasto de Capital 1/ 2/ (En millones de nuevos soles)

	Abril			Enero-Abril		
	2015	2016	Var.%real	2015	2016	Var.%real
Gobierno Nacional	15	17	14,0	48	60	19,8
Gobierno Regional	10	19	80,1	40	48	15,8
Gobiernos locales	33	36	3,4	101	130	23,8
Total	58	72	19,6	189	238	21,1

1/ Información actualizada al 31 de diciembre de 2015.

2/ Comprende la adquisición de activos no financieros.

Fuente: Ministerio de Economía y Finanzas.

Elaboración: BCRP, Sucursal Arequipa, Departamento de Estudios Económicos.

Variación de la Inversión Pública

(Var.% real con respecto a similar mes del año anterior)

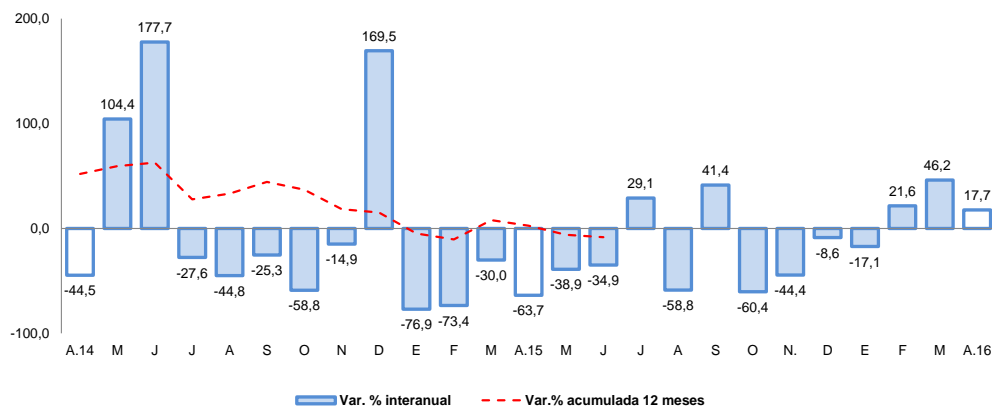

Fuente: Ministerio de Economía y Finanzas.

- Entre los principales proyectos ejecutados por el **Gobierno Nacional** destacan:
 - “Construcción y Mejoramiento de la Carretera Camaná-Div.Quilca- Matarani- Ilo- Tacna” (S/ 8,6 millones).
 - “Mejoramiento de la Infraestructura de Riego del Arenal y el Alto en el Distrito de Chiguata, Provincia de Arequipa” (S/1,2 millones).
 - “Instalación del Servicio de Agua del Sistema de Riego en las Localidades de Yanaquihua, Charco y Vallecito, Distrito de Yanaquihua, Provincia de Condesuyos” (S/ 1,2 millones).
 - “Mejoramiento del Servicio de Agua del Sistema de Riego Estanque Chico, Distrito de Pampacolca, Provincia de Castilla” (S/ 1,0 millones).
- En el caso del **Gobierno Regional** fueron :
 - “Alcantarillado en la Asociación Urbanizadora Ciudad de Dios, Distrito de Yura, Provincia de Arequipa” (S/ 2,5 millones).
 - “Majes Siguas – II Etapa” (S/ 1,6 millones).
 - “Ampliación y Mejoramiento del Sistema de Agua Potable y Alcantarillado en los Distritos de Aplao y Huancarqui, Provincia de Castilla” (S/ 642 mil).
 - “Instalación de los Servicios de Educación Inicial Escolarizada de la I.E. Los Angelitos, Distrito de Chivay, Provincia de Caylloma” (S/ 571 mil).
- Y de los **Gobiernos Locales** son:
 - “Instalación y Mejoramiento de los Servicios de Agua Potable y Desague en los Centros Poblados del Distrito de Vitor” (S/ 2,6 millones).
 - “Mejoramiento de la Transitabilidad Vehicular del Camino Vecinal de Yuramayo Parte Alta Primera, Segunda, Tercera y Cuarta Pampa, Distrito de San Juan de Siguas, Provincia de Arequipa” (S/ 1,2 millones).
 - “Creación del Mercado de Abastos del Distrito de Majes, Provincia de Caylloma” (S/ 1,0 millones).
 - “Mejoramiento del Camino Vecinal Chichas- Huambo, Provincia de Condesuyos” (S/ 958 mil).