

BANCO CENTRAL DE RESERVA DEL PERU
SUCURSAL AREQUIPA



TACNA: Síntesis de Actividad Económica
Agosto 2015¹

Departamento de Estudios Económicos

El Banco Central de Reserva del Perú (BCRP) ha considerado presentar un conjunto de indicadores sectoriales de actividad económica con la finalidad de poder realizar el seguimiento del desempeño de la economía departamental. Para el sector real, se ha utilizado el Valor Bruto de Producción a precios del año 2007 para los sectores disponibles. Cabe señalar que a partir de enero 2014, el Instituto Nacional de Estadística (INEI) ha realizado el cambio de año base (de 1994 a 2007) para la construcción del Producto Bruto Interno (PBI) nacional, estando en elaboración la desagregación departamental. En la medida que se publique referida información, el BCRP volvería a elaborar para cada departamento un indicador agregado de actividad económica.

¹ En el presente informe participaron: Lizzie Jugo, Judith Reátegui y Nilda Cabrera.

ÍNDICE

	<i>Página</i>
RESUMEN EJECUTIVO	3
I. ACTIVIDAD PRODUCTIVA.....	5
1. Actividad primaria	5
1.1 Sector agropecuario	5
1.2 Sector minería	7
2. Otros indicadores sectoriales	8
2.1 Arribos a los establecimientos de hospedaje	8
II. ASPECTOS LABORALES	8
1. Empleo.....	8
III. SECTOR EXTERNO	9
1. Exportaciones	9
IV. CRÉDITO Y DEPÓSITOS.....	10
1. Crédito	10
2. Depósitos.....	12
V. GASTO PÚBLICO NO FINANCIERO	14
1. Gasto corriente no financiero	14
2. Gasto de Capital	14
VI. ANEXOS	16

RESUMEN EJECUTIVO

Principales hechos de importancia

- En agosto, el **sector agropecuario** y el **sector minero**, registraron una variación negativa de 59,7 por ciento y de 4,5 por ciento respectivamente, respecto a similar mes de 2014.
- En relación a otros **indicadores de actividad económica** del departamento, el **arribo de turistas** a los establecimientos de hospedaje mostró una variación negativa de 3,9 por ciento, en el interanual; el **empleo formal** creció ligeramente en 0,2 por ciento, en el período interanual. El **crédito** creció 5,8 por ciento; la cartera morosa en abril fue de 5,8 por ciento y los **depósitos** aumentaron 6,9 por ciento; el **gasto de capital** registró una evolución negativa de 62,0 respecto a similar mes del 2014, en términos reales.

Actividad primaria

- La contracción registrada en el **sector agropecuario**, se debió a la nula producción del olivo y la menor producción de orégano (-59,1 por ciento), tomate (-21,4 por ciento), papa (-11,7 por ciento) y zapallo (-48,9 por ciento), entre los principales. Entre enero y agosto del presente año, el resultado de la actividad agrícola no fue diferente, registrando una caída, explicada básicamente por la menor producción de olivo (-72,9 por ciento).
- El **sector minero** registró una contracción de 4,5 por ciento en relación al mismo mes del año 2014, explicado por la menor extracción de molibdeno (-25,7 por ciento). En los meses de enero a agosto del presente año, la producción minera creció 18,3 por ciento, explicado por el resultado favorable de todos los minerales; principalmente por la mayor producción de cobre (6,7 por ciento) y molibdeno (44,3 por ciento).

Otros indicadores de actividad económica

- El **arribo de turistas** a los establecimientos de hospedaje en el mes de análisis fue de 50 743 personas, con una variación negativa de 3,9 por ciento al compararlos con similar periodo del año anterior. Mientras en los ocho meses del año reportó una variación positiva de 10,8 por ciento.
- El **empleo formal** en la ciudad de Tacna, en empresas privadas de 10 a más trabajadores, creció ligeramente en 0,2 por ciento en el período interanual de agosto, debido a un mayor crecimiento de los sectores servicios y transporte, almacenes y comunicaciones. Entre enero y agosto se logró un indicador positivo de 1,8 por ciento.
- El **crédito** creció 5,8 por ciento, con relación a igual período del 2014. La **cartera morosa** en el mes de julio fue de 5,8 por ciento; los **depósitos** subieron 6,9 por ciento.
- El **gasto de capital** equivalente a S/. 21 millones registró una variación negativa de 62,0 por ciento en el período interanual, en términos reales, por menores gastos en los tres niveles de gobierno. En el período acumulado durante los ocho meses del año, los gastos de capital mantuvieron un indicador negativo (-48,0 por ciento).

CUADRO N° 1
OTROS INDICADORES DE ACTIVIDAD ECONOMICA
 (Variación % respecto a similar mes del año anterior)

	Mar.15	Abr.15	May.15	Jun.15	Jul.15	Ago.15
Arribos a establecimientos de hospedaje	↑ 12,6	↑ 17,6	↑ 2,3	↑ 10,8	↑ 1,8	↓ -3,9
Empleo formal urbano 3/	↑ 5,8	↑ 1,8	↑ 0,8	↑ 0,4	↓ -0,6	↑ 0,2
Crédito total 2/	↑ 0,5	↑ 0,6	↑ 1,0	↓ -0,5	↓ -0,1	↑ 5,8
Inversión Pública 1/	↑ 40,2	↓ -56,9	↓ -57,0	↓ -59,8	↓ -5,5	↓ -60,2

1/ En términos reales

2/ En términos nominales

3/ En empresas de 10 a más trabajadores situadas en la ciudad de Tacna

Fuentes: BCRP - Sucursal Arequipa, SBS, MTPE y MEF.

I. ACTIVIDAD PRODUCTIVA

1. Actividad primaria

1.1 Sector agropecuario

- En el mes de agosto, la **producción agropecuaria** registró una contracción de 59,7 por ciento con relación a similar mes del año 2014, debido a la fuerte caída del sub-sector agrícola (-79,9 por ciento), mientras que el resultado fue atenuado por la expansión del sub-sector pecuario (3,8 por ciento). Entre enero y agosto, el sector agropecuario se contrajo 43,5 por ciento, explicado por la menor producción del sub-sector agrícola (-53,0 por ciento), atenuado ligeramente por el crecimiento de la actividad pecuaria (6,7 por ciento).

CUADRO N° 2
SECTOR AGROPECUARIO 1/
(Miles de toneladas)

Subsectores	Estructura Porcentual 2013 2/	Agosto				Enero - Agosto			
		2014	2015	Var.%	Contribución al crecimiento 3/	2014	2015	Var.%	Contribución al crecimiento 3/
AGRÍCOLA	72,3	25768,4	5182,9	-79,9	-60,6	338815,0	159152,7	-53,0	-44,6
Maíz amiláceo	0,4	0,0	0,0	16,7	0,0	1,0	0,6	-39,8	-0,1
Trigo	0,0	0,0	0,0	n.d	n.d.	0,0	0,0	150,0	0,0
Ajo	0,1	0,0	0,0	n.d	n.d.	0,1	0,0	-83,3	0,0
Cebolla	5,5	0,4	0,7	107,6	0,6	19,5	15,3	-21,6	-0,6
Tomate	1,6	0,6	0,4	-21,4	-0,2	5,7	6,1	6,5	0,1
Arveja verde	0,0	0,0	0,0	-6,3	0,0	0,1	0,0	-68,4	0,0
Haba verde	0,1	0,0	0,1	192,0	0,1	0,4	0,4	-2,8	0,0
Camote	0,0	0,0	0,0	-100,0	0,0	0,4	0,4	-6,2	0,0
Papa	1,1	0,5	0,5	-11,7	-0,1	5,8	5,5	-4,4	0,0
Manzano	0,1	0,0	0,0	n.d	n.d.	0,6	0,7	12,8	0,0
Vid	2,5	0,0	0,0	n.d	n.d.	6,7	6,6	-1,5	0,0
Maíz amarillo	0,0	0,0	0,0	n.d	n.d.	0,0	0,0	5,9	0,0
Olivo	29,5	9,9	0,0	-100,0	-61,9	108,7	29,5	-72,9	-41,8
Orégano	11,4	0,2	0,1	-59,1	-1,9	6,8	5,7	-16,4	-1,4
Alfalfa	8,7	15,7	21,0	33,5	1,8	141,7	178,3	25,8	1,1
Ají	5,2	0,0	0,0	n.d	n.d.	9,6	5,1	-46,9	-1,5
Cirolero	0,1	0,0	0,0	n.d	n.d.	0,0	0,0	-7,5	0,0
Maíz chala	2,4	7,4	11,8	58,7	1,2	68,1	81,4	19,5	0,3
Melón	0,1	0,0	0,0	n.d	n.d.	0,2	0,4	173,2	0,0
Peral	0,2	0,0	0,0	n.d	n.d.	0,8	0,8	-6,5	0,0
Sandía	0,5	0,0	0,0	n.d	n.d.	3,8	5,3	38,7	0,1
Tuna	0,1	0,0	0,0	n.d	n.d.	0,6	0,9	48,4	0,0
Zapallo	0,7	0,4	0,2	-48,9	-0,3	3,2	3,3	3,3	0,0
Maíz choclo	0,2	0,1	0,2	19,1	0,0	0,7	1,0	41,3	0,0
Pimiento páprika	1,7	0,0	0,0	n.d	n.d.	0,7	0,2	-78,0	-0,9
PECUARIO	27,7	8173,7	8485,6	3,8	0,9	63928,9	68217,1	6,7	1,1
Carne Aves	15,7	1,3	1,3	6,1	0,9	9,8	10,9	11,3	1,0
Carne de Alpaca	0,1	0,0	0,0	1,5	0,0	0,1	0,1	-6,6	0,0
Carne de Llama	0,1	0,0	0,0	0,5	0,0	0,1	0,1	-11,5	0,0
Carne Caprinos	0,1	0,0	0,0	1,2	0,0	0,0	0,0	-7,0	0,0
Carne Ovinos	0,2	0,0	0,0	0,4	0,0	0,1	0,1	-0,8	0,0
Carne Porcinos	2,5	0,2	0,2	0,9	0,0	1,6	1,6	0,4	0,0
Carne Vacunos	1,2	0,1	0,1	-6,6	-0,1	0,7	0,7	-8,3	-0,1
Huevos Aves	2,0	0,2	0,2	9,4	0,2	1,5	1,8	16,7	0,2
Leche Vacunos	5,9	2,0	2,0	-1,0	-0,1	16,1	15,6	-3,3	-0,1
SECTOR AGROPECUARIO	100,0	33942,0	13668,5	-59,7	-59,7	402743,9	227369,8	-43,5	-43,5

1/ Cifras preliminares.

2/ A precios de 2007

3/ En base a la estructura de similar periodo de 2014.

Fuente: Gerencia Regional de Agricultura y Riego-Tacna

Elaboración: BCRP, Sucursal Arequipa. Departamento de Estudios Económicos.

- La contracción de la **actividad agrícola**, se debió a la nula producción del olivo (-100,0 por ciento), orégano (-59,1 por ciento), tomate (-21,4 por ciento), papa (-11,7 por ciento) y zapallo (-48,9 por ciento), entre los principales. Entre enero y agosto del presente año, el resultado de la actividad agrícola no fue diferente, registrando una caída, explicada básicamente por la menor producción de olivo (-72,9 por ciento), orégano (-16,4 por ciento), ají (-46,9 por ciento), cebolla (-21,6 por ciento) y pimiento páprika (-78,0 por ciento).

- En el mes de agosto, la **actividad pecuaria** registró una expansión, debido a la mayor producción avícola tanto de carne (6,1 por ciento) como de huevos (9,4 por ciento); además de la producción de carne de porcino (0,9 por ciento), entre otros. Entre enero y agosto del presente año, el crecimiento de la actividad pecuaria fue determinado por la mayor producción de carne de ave (11,3 por ciento), carne de porcino (0,4 por ciento) y huevos (16,7 por ciento).
- El inicio de la presente **campaña de siembras 2015/2016**, registró una superficie acumulada de 628 hectáreas, resultado superior en 103,2 por ciento con respecto a la campaña anterior (2014/2015), debido a la mayor extensión en los cultivos de ají (1360,0 por ciento), maíz chala (20,7 por ciento) y maíz amiláceo (866,7 por ciento), además de la presencia de siembras de olivo; entre otros.

CUADRO N° 3
SUPERFICIE SEMBRADA 1/
(Hectáreas)

	Campaña agrícola 2/		Variación	
	2014/2015	2015/2016	Absoluta	Porcentual
CULTIVOS TRANSITORIOS				
Maíz amiláceo	3	29	26	866,7
Trigo	0	0	0,0	n.d.
Ajo	2	1	-1	-50,0
Cebolla	24	22	-2	-8,3
Tomate	20	18	-2	-10,0
Arveja verde	0	3	3	n.d.
Haba verde	10	2	-8	-80,0
Camote	0	0	0	n.d.
Papa	29	47	18	62,1
Manzano	0	0	0	n.d.
Vid	0	0	0	n.d.
Maíz amarillo	0	0	0	n.d.
Olivo	0	86	86	n.d.
Orégano	0	0	0	n.d.
Alfalfa	0	18	18	n.d.
Ají	10	146	136	1360,0
Cirolero	0	0	0	n.d.
Maíz chala	140	169	29	20,7
Melón	0	0	0	n.d.
Peral	0	0	0	n.d.
Sandía	34	39	5	14,7
Tuna	0	0	0	n.d.
Zapallo	20	23	3	15,0
Maíz choclo	15	15	0	0,0
Pimiento pprika	2	10	8	400,0
Total	309	628	319	103,2

1/ Cifras preliminares.

2/ De agosto.

Fuente: Gerencia Regional de Agricultura y Riego - Tacna.

Elaboración: BCRP, Sucursal Arequipa. Departamento de Estudios Económicos.

1.2 Sector minería

- En el mes de agosto, la **actividad minera** registró una contracción de 4,5 por ciento en relación al mismo mes del año 2014, explicado por la menor extracción de molibdeno (-25,7 por ciento), proveniente de los yacimientos de Toquepala perteneciente a la empresa minera Southern Perú Copper Corporation; mientras que se registró un mayor dinamismo de la extracción de oro (40,8 por ciento) y plata (20,6 por ciento), procedentes de las unidades productoras de Frontera Uno (Minsur) y Toquepala (Southern Perú Copper Corporation), que atenuaron parcialmente el resultado final del sector.
- En los meses de enero a agosto del presente año, la producción minera creció 18,3 por ciento, explicada por el resultado favorable de todos los minerales; principalmente por la mayor producción de cobre (6,7 por ciento) y molibdeno (44,3 por ciento).

CUADRO N° 4
SECTOR MINERÍA 1/
(Variación % real respecto a similar periodo del año anterior)

Mineral	Estructura Porcentual 2013 2/	Agosto				Enero - Agosto			
		2014	2015	Var.%	Contribución 3/	2014	2015	Var.%	Contribución 3/
Cobre (TMF)	66,9	12 007	12 652	5,4	3,0	89 814	95 854	6,7	4,3
Oro (KGF)	7,2	264	372	40,8	2,0	2 204	2 569	16,5	1,0
Plata (KGF)	1,5	3 997	4 820	20,6	0,3	30 174	36 535	21,1	0,3
Molibdeno (TMF)	24,4	761	565	-25,7	-9,7	3 786	5 464	44,3	12,7
SECTOR MINERÍA 2/	100,0			-4,5	-4,5			18,3	18,3

1/ Cifras preliminares.

2/ A precios de 2007

3/ En base a la estructura de similar periodo de 2014.

Fuente: Ministerio de Energía y Minas.

Elaboración: BCRP, Sucursal Arequipa. Departamento de Estudios Económicos.

GRÁFICO N° 1
VARIACION DE LA PRODUCCIÓN MINERA
(Variación % real respecto a similar mes del año anterior)

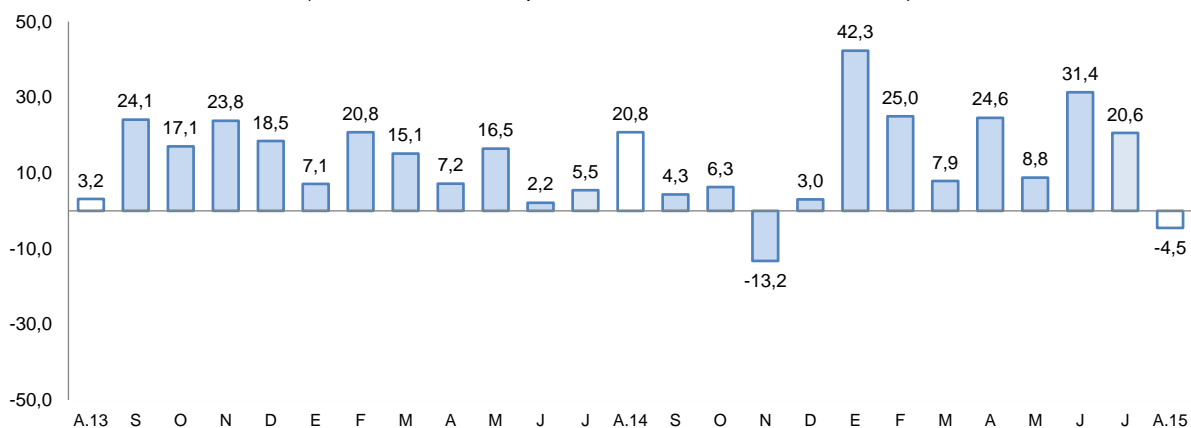

Fuente: Ministerio de Energía y Minas.

Elaboración: BCRP, Sucursal Arequipa, Departamento de Estudios Económicos

- La **cotización internacional** de los principales metales, en el periodo interanual, siguió registrando una tendencia a la baja; especialmente en lo que se refiere a los precios del cobre (-27,3 por ciento), oro (-13,7 por ciento), plata (-24,4 por ciento), plomo (-24,3 por ciento) y zinc (-22,3 por ciento).

2. Otros indicadores sectoriales

2.1 Arribos a los establecimientos de hospedaje

- El **arribo de turistas** a los establecimientos de hospedaje de Tacna, en el mes de análisis fue de 50 743 personas, con una variación negativa de 3.9 por ciento al compararlos con similar periodo del año anterior, debido a la disminución especialmente del turismo extranjero y en menor medida del turismo nacional. Los turistas nacionales en su mayoría provinieron de los departamentos de Lima, Arequipa, Puno y Moquegua, mientras que los extranjeros arribaron mayormente de Chile (90,8 por ciento) y en menor medida de Colombia, Argentina y Bolivia.
- En los primeros ocho meses del presente año, el número de visitantes sumó 420 616 turistas, con un crecimiento de 10,8 por ciento en comparación a igual mes de 2014, determinado especialmente por el crecimiento del turismo extranjero en 30,7 por ciento y en menor del turismo nacional en 30,7 por ciento. El promedio de permanencia de los turistas fue de 1,34 días.

GRAFICO N° 2
VARIACIÓN DE ARRIBOS A ESTABLECIMIENTOS DE HOSPEDAJE
(Variación %)

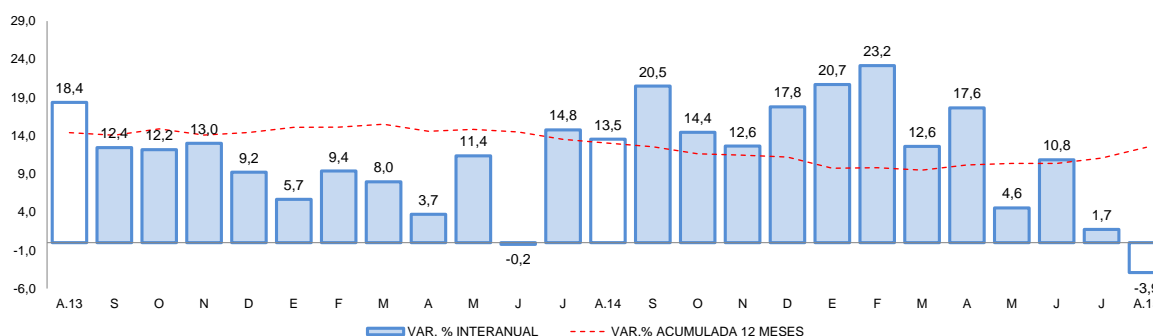

Fuente: Encuesta Mensual a Establecimientos de Hospedaje- MINCETUR.

II. ASPECTOS LABORALES

1. Empleo

- El **empleo formal** en la ciudad de Tacna, en empresas privadas de 10 a más trabajadores, creció ligeramente en 0,2 por ciento, debido a un mayor dinamismo de los sectores servicios (2,8 por ciento) y transporte, almacenes y comunicaciones (0,2 por ciento); mientras que los sectores extractivo, manufactura y comercio se contrajeron, atenuando el resultado final.
- En los primeros ocho meses del año, el empleo formal reportó una variación positiva de 1,8 por ciento, resultado de un mayor crecimiento de los sectores comercio (4,8 por ciento) y servicios (5,0 por ciento).

CUADRO N° 5
CIUDAD DE TACNA: ÍNDICE MENSUAL DE EMPLEO EN EMPRESAS PRIVADAS FORMALES DE 10
Y MÁS TRABAJADORES POR RAMA DE ACTIVIDAD ECONÓMICA 1/
 (Octubre 2010=100)

	Agosto			Enero - Agosto		
	2014	2015	Var. %	2014	2015	Var. %
Extractiva 2/	82,7	76,6	-7,4	353,6	321,0	-9,2
Industria manufacturera	74,7	68,6	-8,1	295,6	276,2	-6,6
Comercio	152,8	151,8	-0,6	615,8	645,2	4,8
Transporte, almacenes y comunicaciones	122,7	122,9	0,2	503,1	489,0	-2,8
Servicios 3/	115,6	118,8	2,8	418,8	439,6	5,0
Total	112,9	113,1	0,2	431,4	439,2	1,8

Nota: La información corresponde al primer día de cada mes.

1/ Cifras preliminares.

2/ Conformada por las subramas agricultura, pesca y minería.

3/ Conformada por las subramas servicios prestados a empresas, restaurantes y hoteles, establecimientos financieros, enseñanza, servicios sociales y comunales; y electricidad, gas y agua.

Fuente: MTPE - Encuesta Nacional de Variación del Empleo (ENVME)

Elaboración: BCRP, Sucursal Arequipa. Departamento de Estudios Económicos.

GRÁFICO N° 3
CIUDAD DE TACNA: EMPLEO FORMAL URBANO EN EMPRESAS DE 10 A MÁS TRABAJADORES
 (Variación % respecto a similar mes del año anterior)

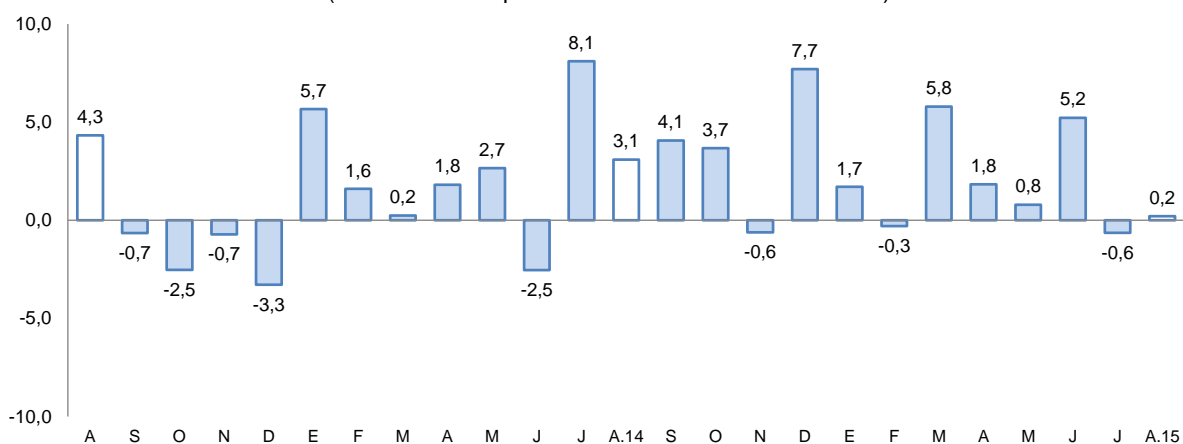

Fuente: Ministerio de Trabajo y Promoción del Empleo.

III. SECTOR EXTERNO

1. Exportaciones

- En el mes de agosto, las exportaciones descendieron 55,6 por ciento, debido a un entorno internacional menos favorable, reflejado en los menores envíos de productos tradicionales (-64,4 por ciento), asociado básicamente a productos mineros (-64,0 por ciento) derivado del cobre, oro y hierro. Además de la contracción de los productos no tradicionales (-33,1 por ciento), explicada por productos agropecuarios (-24,2 por ciento), pesquero (-34,8 por ciento) y metal-mecánico (-66,3 por ciento), entre otros, que acentuaron el resultado final.
- Entre enero y agosto, las exportaciones mostraron una caída de 34,9 por ciento, explicada por el resultado desfavorable de los productos tradicionales de naturaleza minera (-43,1 por ciento); además, de la contracción de los envíos de los productos no tradicionales (-12,2 por ciento), asociado principalmente a los rubros agropecuario (-13,9 por ciento), pesquero (-9,1 por ciento) y metal-mecánico (-22,5 por ciento).

- Los principales países destino de los productos exportados, entre enero y agosto, fueron: Chile (34,6 por ciento), Canadá (22,1 por ciento), Países bajos (8,4 por ciento) y Brasil (7,9 por ciento); entre otros. A nivel de productos, Chile demanda minerales de molibdeno y sus concentrados (56,7 por ciento), Canadá oro en bruto (99,3 por ciento), Países bajos minerales de molibdeno y sus concentrados (100,0 por ciento) y a Brasil aceitunas preparadas o conservadas (58,4 por ciento); entre otros.
- A nivel de los principales productos, la estructura de las exportaciones registró a molibdeno y sus concentrados como los de mayor participación con el 34,6 por ciento, seguido de oro en bruto con el 21,9 por ciento y aceitunas preparadas o conservadas con el 5,7 por ciento; entre otros.

CUADRO N° 5
EXPORTACIONES POR GRUPO DE PRODUCTOS 1/
(Valor FOB en millones de US\$)

TIPO	Agosto			Enero - Agosto		
	2014	2015	Var. %	2014	2015	Var. %
PRODUCTOS TRADICIONALES	25,8	9,2	-64,4	185,3	103,6	-44,1
Pesqueros	0,0	0,0	n.d.	0,0	0,0	n.d.
Agrícolas	0,0	0,0	n.d.	0,0	0,0	-39,1
Mineros	25,5	9,2	-64,0	181,9	103,6	-43,1
Petróleo y Derivados	0,3	0,0	-99,3	3,5	0,0	-99,9
PRODUCTOS NO TRADICIONALES	10,1	6,8	-33,1	75,5	66,3	-12,2
Agropecuario	4,5	3,4	-24,2	31,9	27,5	-13,9
Pesquero	2,2	1,4	-34,8	19,7	17,9	-9,1
Textiles	0,9	0,6	-37,2	6,8	5,7	-17,1
Maderas y papeles y sus derivados	0,5	0,5	12,3	3,9	4,4	12,0
Químicos	0,4	0,1	-66,2	2,0	2,9	48,9
Minerales no metálicos	0,0	0,1	89,1	2,3	0,7	-71,9
Sidero-Metalúrgicos	0,0	0,0	-34,4	0,3	0,1	-42,1
Metal-mecánicos	1,5	0,5	-66,3	7,3	5,7	-22,5
Otros	0,1	0,1	-17,0	1,2	1,4	14,1
TOTAL EXPORTACIONES	35,9	16,0	-55,6	260,8	169,8	-34,9

1/ Cifras preliminares.

Fuente: Superintendencia Nacional de Aduanas y de Administración Tributaria.

Elaboración: BCRP, Sucursal Arequipa, Departamento de Estudios Económicos.

IV. CRÉDITO Y DEPÓSITOS

1. Crédito

- Los **créditos** en Tacna, finalizaron el mes de agosto con un saldo de S/. 1 879 millones y tuvo una ligera variación positiva de 5,8 por ciento, respecto a igual mes de 2014. El Banco de la Nación colocó el 3,0 por ciento y sus colocaciones crecieron 10,2 por ciento; Agrobanco participó con el 0,9 por ciento y sus créditos en el período analizado disminuyeron 21,7 por ciento; la banca múltiple, que canalizó el 67,9 por ciento del crédito total, tuvo un aumento de 17,1 por ciento en el período de análisis; mientras que las instituciones no bancarias que participaron con el 28,2 por ciento, contrajeron sus colocaciones 13,6 por ciento. Los créditos estuvieron conformados en un 76,5 por ciento por moneda nacional, los que mostraron un aumento de 13,5 por ciento en el período interanual; mientras que los créditos en moneda extranjera que conformaron el 23,5 por ciento reportaron una disminución de 13,2 por ciento.

CUADRO N° 6
CREDITO DIRECTO
(Saldos en millones de nuevos soles)

	Estructura % Ago-15	Agosto		Var.% Nominal
		2014	2015	Ago-15 / Ago-14
Banco de la Nación	3,0	51	56	10,2
Agrobanco	0,9	22	17	-21,7
Banca Múltiple	67,9	1 089	1 276	17,1
Instituciones No Bancarias	28,2	612	529	-13,6
Financieras	7,5	190	140	-26,1
Cajas Municipales	20,7	422	389	-8,0
Cajas Rurales	0,0	0	0	-
Edpymes	0,0	0	0	-40,5
Arrendamiento Financiero	0,0	0	0	-
TOTAL	100,0	1 775	1 879	5,8
Empresas 1/	68,6	1 246	1 288	3,4
Personas	31,4	528	590	11,7
Consumo	23,5	397	441	11,3
Hipotecario	7,9	132	149	13,0
MN	76,5	1 267	1 438	13,5
ME	23,5	508	441	-13,2
ME (Mill. US\$)		179	136	-23,7

1/ Ajuste en Créditos a Empresas

Fuente: SBS y AFP

- Según tipo de crédito, las mayores colocaciones correspondieron a créditos a empresas, las que representaron el 68,6 por ciento y tuvieron una variación positiva de 3,4 por ciento; luego se ubicaron los créditos de consumo que representaron el 23,5 por ciento y tuvieron un crecimiento de 11,3 por ciento, seguidos de los créditos hipotecarios que significaron el 7,9 por ciento y aumentaron 13,0 por ciento

GRAFICO N° 3
VARIACIÓN DEL CREDITO DIRECTO
(Variación % respecto a similar mes del año anterior)

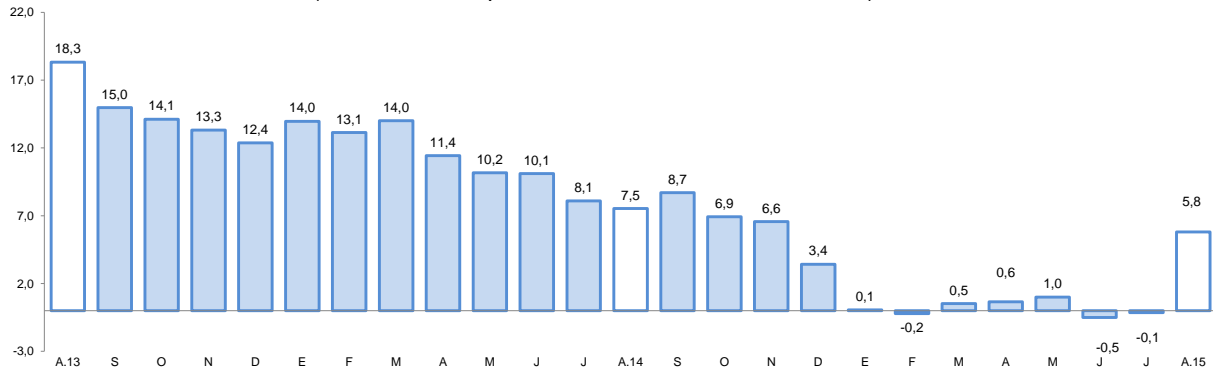

Fuente: Superintendencia de Banca, Seguros y AFP.

- La **tasa de morosidad** registrada en el mes de julio del 2015 fue de 5,8 por ciento, 0,6 puntos porcentuales superior a la tasa registrada en igual mes del año anterior, correspondiendo las tasas más elevadas a Agrobanco (15,2 por ciento), Edpymes (9,9 por ciento) y Cajas Municipales de Ahorro y Crédito (8,7 por ciento).

GRAFICO N° 4
TASA DE MOROSIDAD 1/2/
(Porcentajes)

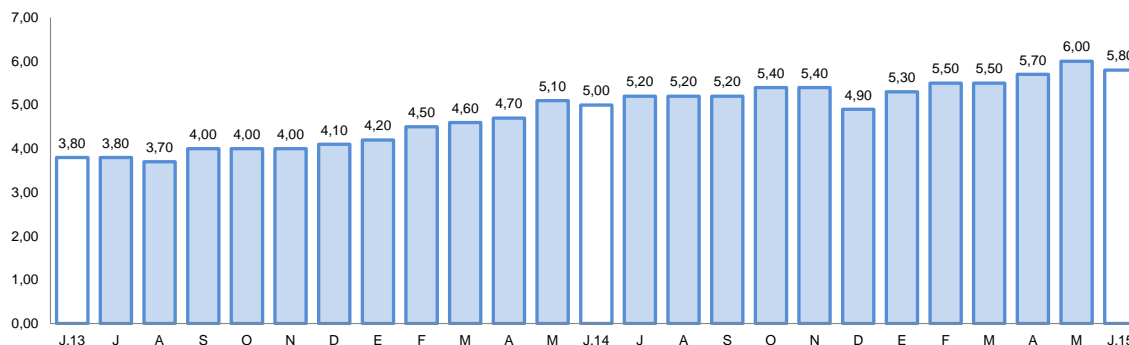

1/ Preliminar.

2/ Morosidad = (créditos vencidos + créditos en cobranza judicial) / colocaciones brutas.

2. Depósitos

- Los **depósitos** al último día de agosto registraron un saldo de S/. 1 462 millones y una variación positiva de 6,9 por ciento; el Banco de la Nación captó el 19,8 por ciento del total del sistema y sus saldos se incrementaron 1,9 por ciento; a la banca múltiple le correspondió el 54,8 por ciento de las captaciones y tuvo un aumento de 14,2 por ciento; mientras que las empresas no bancarias, cuya participación fue de 25,4 por ciento, mostraron una variación negativa de 2,8 por ciento en comparación a igual mes de 2014. Los depósitos y obligaciones estuvieron conformados en un 68,7 por ciento por moneda nacional, cuyos saldos se contrajeron 2,0 por ciento; el 31,3 por ciento restante estuvo conformado por moneda extranjera y sus saldos aumentaron 33,3 por ciento respecto al período comparativo.
- Por modalidad de captación, los mayores saldos de depósitos correspondieron a depósitos en ahorros con el 37,3 por ciento; seguidos de los depósitos a plazo con el 36,5 por ciento y los depósitos a la vista con el 26,2 por ciento; los depósitos en ahorros registraron un crecimiento de 8,3 por ciento; los depósitos a la vista lo hicieron en 9,3 por ciento; mientras que los depósitos a plazo en 3,8 por ciento.

**CUADRO N° 7
DEPÓSITOS**
(SalDOS en millones de nuevos soles)

	Estructura % Ago-15	Agosto		Var.% Nominal Ago-15 / Ago-14
		2014	2015	
Banco de la Nación	19,8	284	289	1,9
Banca Múltiple	54,8	702	801	14,2
Instituciones No Bancarias	25,4	382	371	-2,8
Financieras	1,0	18	15	-16,5
Cajas Municipales	24,4	364	356	-2,1
Cajas Rurales	0,0	0	0	-
TOTAL	100,0	1 368	1 462	6,9
Vista	26,2	350	383	9,3
Ahorro	37,3	504	546	8,3
A plazo	36,5	513	533	3,8
MN	68,7	1 024	1 004	-2,0
ME	31,3	343	458	33,3
ME (Mill. US\$)	9,7	121	142	17,2

Fuente: SBS y AFP

**GRAFICO N° 5
VARIACIÓN DE LOS DEPÓSITOS**
(Variación % respecto a similar mes del año anterior)

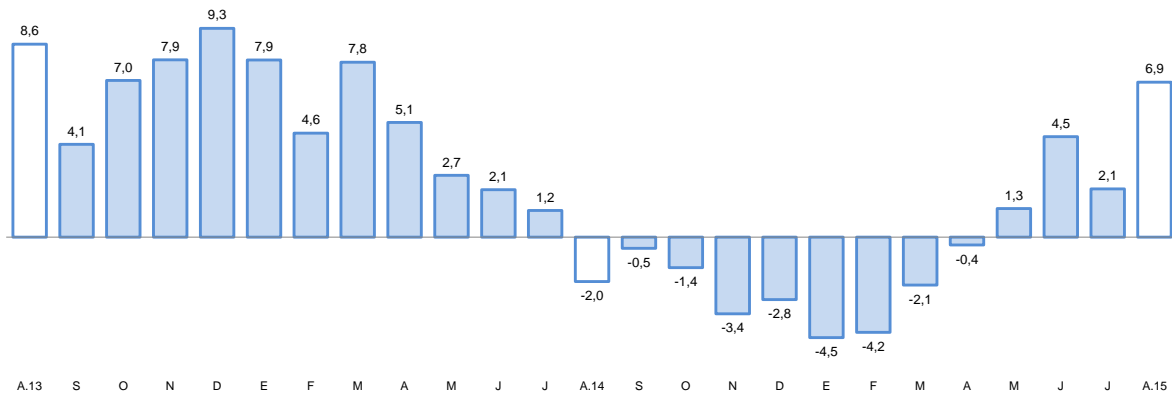

1/ Comprende Banco de la Nación, banca múltiple, cajas municipales, cajas rurales y financieras.
Fuente: Superintendencia de Banca, Seguros y AFP.

- El ratio colocaciones/depósitos en Tacna en el mes de julio fue de 1,29, por debajo al registrado en igual mes del año anterior que fue de 1,30.

V. GASTO PÚBLICO NO FINANCIERO

1. Gasto corriente no financiero

- El gasto corriente no financiero, en agosto fue de S/. 103 millones, con un aumento de 15,0 por ciento en relación a igual mes del año 2014, debido al incremento del gasto en el Gobierno Nacional.
- En el período acumulado, el gasto sumó S/. 544 millones con una disminución de 3,5 por ciento, debido al menor gasto en los tres niveles de gobierno.

CUADRO N° 8
GASTO CORRIENTE NO FINANCIERO 1/2
(Miles de nuevos soles)

	Agosto			Enero- Agosto		
	2014	2015	Var.%real	2014	2015	Var.%real
Gobierno Nacional	32	56	70,5	230	224	-5,8
Gobierno Regional	37	30	-22,8	200	206	-0,3
Gobiernos locales	17	17	-5,2	115	114	-4,5
Total	86	103	15,0	545	544	-3,5

1/ Información actualizada al 31 de agosto de 2015.

2/ Comprende el gasto en remuneraciones, bienes y servicios y pensiones.

Fuente: Ministerio de Economía y Finanzas.

Elaboración: BCRP, Sucursal Arequipa. Departamento de Estudios Económicos.

2. Gasto de Capital

- El gasto de capital, fue de S/. 21 millones, con una evolución negativa de 62,0 por ciento respecto a similar mes del 2014, por menores gastos en los tres niveles de gobierno.
- El gasto acumulado sumó S/. 167 millones, con una reducción de 48,0 por ciento respecto a igual período del año 2014, por menores gastos en los gobiernos nacional, regional y locales.

CUADRO N° 9
GASTO DE CAPITAL 1/ 2/
(Millones de nuevos soles)

	Agosto			Enero- Agosto		
	2014	2015	Var.%real	2014	2015	Var.%real
Gobierno Nacional	7	2	-71,3	45	23	-50,7
Gobierno Regional	10	8	-26,5	69	35	-50,5
Gobiernos locales	35	11	-70,2	197	109	-46,5
Total	52	21	-62,0	310	167	-48,0

1/ Información actualizada al 31 de agosto de 2015.

2/ Comprende la adquisición de activos no financieros

Fuente: Ministerio de Economía y Finanzas.

Elaboración: BCRP, Sucursal Arequipa. Departamento de Estudios Económicos.

- La inversión pública en el mes alcanzó S/. 20 millones y se redujo 60,2 por ciento respecto al comparativo; mientras que en el período acumulado disminuyó 49,0 por ciento; en ambos casos determinado por la contracción en los tres niveles de gobierno.
- El avance de la inversión pública, en lo que va del año fue de 40,3 por ciento del Presupuesto; el Gobierno Nacional tuvo un avance de 22,4 por ciento, mientras que en el Gobierno Regional fue de 36,6 por ciento y en los gobiernos locales de 48,0 por ciento.

GRÁFICO Nº 6
VARIACIÓN DE LA INVERSIÓN PÚBLICA
(Variación % real)

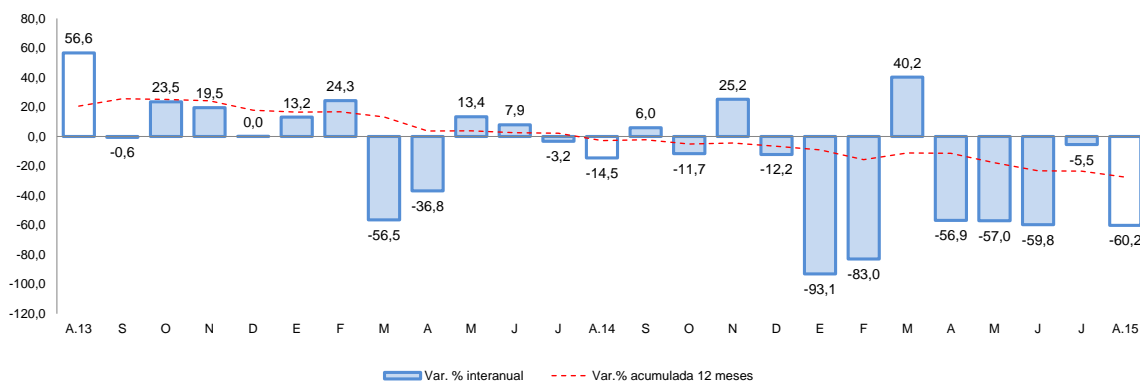

Fuente: Ministerio de Economía y Finanzas.

- Los principales proyectos ejecutados por el **Gobierno Nacional** fueron: “Mejoramiento de los Canales en Sachajaña, Sector Lupaca, Provincia de Tarata” con S/. 731 mil; “Mejoramiento del Servicio de Seguridad- Cerco Perimétrico Sede los Granados, Universidad Jorge Basadre” con S/. 348 mil; “Mejoramiento del Canal Curaña, Provincia de Tarata”, con una inversión de S/. 286 mil y “Mejoramiento de los Servicios del Desembarcadero Pesquero Artesanal en Morro Sama, Distrito de Sama”, con S/. 174 mil y “Mejoramiento del Canal de Riego Huanire en el Distrito de Estique”, con S/. 74 mil.
- En el **Gobierno Regional** los principales proyectos fueron: “Mejoramiento de la Carretera TA-109 Tramo Ticaco- Candarave”, con S/. 1,5 millones; “Mejoramiento del Servicio Educativo de la I.E. Mateo Pumacahua, Distrito de Susapaya, Provincia de Tarata” con S/. 712 mil; “Mejoramiento del Acceso a los Servicios de Atención al Usuario de la DRTPE Tacna” con S/. 411 mil y “Ampliación y Mejoramiento del Centro de Salud San Francisco, Distrito Gregorio Albarracín”, con S/. 364 mil.
- En los **gobiernos locales**, las principales obras se orientaron a: “Mejoramiento de la Vía Rural Lateral C Sector Pamapa Baja, Distrito de Ite” con S/. 680 mil; “Mejoramiento y Ampliación de los Servicios Recreacionales en las Playas del Distrito de Ite”, con S/. 608 mil; “Mejoramiento de la carretera Ilabaya- Camilaca, Distrito de Ilabaya” con una inversión de S/. 405 mil e “Instalación de los Servicios de Protección Contra Avenidas en Quebradas de Incidencia al Centro Poblado Mirave, Distrito Ilabaya”, con S/. 376 mil.

VI. ANEXOS



ANEXO 1

TACNA: PRODUCCIÓN AGROPECUARIA 1/
(T.m.)

PRODUCTOS	2014					2015								PRODUCTOS
	AGO	SET	OCT	NOV	DIC	ENE	FEB	MAR	ABR	MAY	JUN	JUL	AGO	
AGRICOLA														AGRICOLA
Maíz Amiláceo	12	2	30	12	33	0	0	6	9	36	413	138	14	Maíz Amiláceo
Trigo	0	0	12	0	11	0	0	0	15	0	0	0	0	Trigo
Ajo	0	0	76	12	81	15	0	0	0	0	0	0	0	Ajo
Cebolla	357	2 182	690	1 315	1 553	995	1 338	3 360	4 218	1 686	2 252	691	741	Cebolla
Tomate	560	523	673	779	850	698	1 110	1 122	1 482	537	265	420	440	Tomate
Arveja	16	51	40	25	14	0	5	5	0	0	0	0	15	Arveja
Haba Verde	25	131	175	39	50	66	42	167	5	0	26	0	73	Haba Verde
Camote	28	0	0	0	0	0	0	18	273	105	0	0	0	Camote
Papa	515	542	369	583	125	584	1 128	2 201	737	12	124	291	455	Papa
Manzano	0	0	0	0	0	116	391	146	70	0	0	0	0	Manzano
Vid	0	0	0	0	0	663	2 036	3 919	10	0	0	0	0	Vid
Maíz Amarillo	0	0	6	9	3	0	0	18	0	0	0	0	0	Maíz Amarillo
Olivo	9 880	4 820	1 871	0	0	0	0	1 186	6 470	9 024	11 160	1 623	0	Olivo
Orégano	220	285	1 053	1 158	1 582	254	327	249	2 299	1 876	390	218	90	Orégano
Alfalfa	15 740	16 764	17 648	18 672	18 139	17 969	21 936	23 783	25 407	24 495	22 234	21 460	21 009	Alfalfa
Ají Verde	0	0	0	64	0	140	1 332	938	1 658	718	319	18	0	Ají Verde
Cirolero	0	0	0	138	10	37	0	0	0	0	0	0	0	Cirolero
Maíz Chala	7 418	8 706	7 972	7 810	6 540	9 207	7 897	8 842	10 809	8 578	11 423	12 892	11 772	Maíz Chala
Melón	0	0	54	110	57	86	112	205	15	0	0	0	0	Melón
Peral	0	0	60	50	185	52	5	4	553	179	0	0	0	Peral
Sandía	0	198	1 266	780	840	1 436	1 825	1 826	245	0	0	0	0	Sandía
Tuna	0	0	0	0	0	0	227	254	298	95	0	0	0	Tuna
Zapallo	419	149	650	730	1 109	639	867	414	363	228	304	240	214	Zapallo
Maiz choclo	131	202	117	220	133	243	78	100	133	128	126	80	156	Maiz choclo
Pimiento páprika	0	0	0	0	10	12	7	70	70	0	0	0	0	Pimiento páprika
PECUARIO														PECUARIO
Carne de ave	1 265	1 125	1 235	1 277	1 414	1 354	1 370	1 376	1 415	1 306	1 369	1 384	1 342	Carne Aves
Carne de camélido	24	25	26	27	29	22	20	23	22	24	27	27	25	Carne Camélidos
Carne de caprino	7	6	6	6	6	4	4	6	5	6	6	6	7	Carne Caprinos
Carne de ovino	15	16	16	16	17	12	14	14	14	15	15	15	15	Carne Ovinos
Carne de porcino	204	213	218	220	228	193	200	186	185	198	201	207	206	Carne Porcinos
Carne de vacuno	96	97	100	99	103	71	73	78	76	86	89	92	90	Carne Vacunos
Huevo	186	194	197	196	261	247	230	212	239	237	217	206	204	Huevos Aves
Leche	2 012	2 004	2 038	2 041	2 077	1 906	1 807	1 983	1 957	2 000	1 944	1 981	1 990	Leche Vacunos

1/ Cifras Preliminares

Fuente: Gerencia Regional de Agricultura y Riego-Tacna

Elaboración: BCRP.Sucursal Arequipa. Departamento de Estudios Económicos



ANEXO 2

TACNA: PRODUCCION MINERA 1/

	2014					2015								
	AGO	SET	OCT	NOV	DIC	ENE	FEB	MAR	ABR	MAY	JUN	JUL	AGO	
MINERIA METÁLICA														MINERIA METÁLICA
Cobre (TMF)	12007	10233	12900	10447	13482	12033	12185	11926	11704	11179	12230	11943	12652	Cobre (TMF)
Oro (KGF)	264	276	294	315	284	232	293	326	339	341	320	347	372	Oro (KGF)
Plata (KGF)	3997	3436	4443	3607	4737	4243	4585	4600	4435	4310	4757	4784	4820	Plata (KGF)
Molibdeno (TMF)	761	582	519	561	652	808	718	621	727	553	710	763	565	Molibdeno (TMF)

1/ Cifras Preliminares

Fuente: Ministerio de Energía y Minas

Elaboración: BCRP, Sucursal Arequipa. Departamento de Estudios Económicos



ANEXO 3

TACNA: EXPORTACIONES POR TIPO DE PRODUCTO 1/
(Millones de US\$ FOB)

TIPO	2014					2015								
	AGO	SET	OCT	NOV	DIC	ENE	FEB	MAR	ABR	MAY	JUN	JUL	AGO	
Productos Tradicionales	25,8	25,1	17,5	10,6	8,7	29,3	20,3	11,7	1,4	14,8	11,8	5,2	9,2	Productos Tradicionales
Agropecuario	0,0	0,0	0,0	0,0	0,0	0,0	0,0	0,0	0,0	0,0	0,0	0,0	0,0	Agropecuario
Pesquero	0,0	0,0	0,0	0,0	0,0	0,0	0,0	0,0	0,0	0,0	0,0	0,0	0,0	Pesquero
Minero	25,5	24,9	17,2	10,4	8,6	29,3	20,3	11,7	1,4	14,8	11,8	5,2	9,2	Minero
Petroleo y Derivados	0,3	0,2	0,3	0,2	0,1	0,0	0,0	0,0	0,0	0,0	0,0	0,0	0	Petroleo y Derivados
Productos no tradicionale	10,1	9,2	9,7	10,7	11,5	9,3	9,5	9,4	9,4	5,3	7,6	8,9	6,8	Productos no tradicionales
Agropecuario	4,5	4,6	5,6	4,4	3,6	3,6	3,2	3,9	4,1	2,1	3,4	3,8	3,4	Agropecuario
Textiles	0,9	0,8	0,7	1,1	1,1	0,5	0,6	0,7	0,9	0,7	1,0	0,7	0,6	Textiles
Pesquero	2,2	1,5	1,7	2,6	2,6	4,0	4,0	3,2	1,6	0,7	1,5	1,4	1,4	Pesquero
Maderas y papeles	0,5	0,6	0,6	0,5	0,5	0,5	0,5	0,5	0,6	0,5	0,7	0,6	0,5	Maderas y papeles
Quimico	0,4	0,4	0,3	0,5	0,2	0,4	0,9	0,3	0,3	0,4	0,4	0,3	0,1	Quimico
Mineral no Metálico	0,0	0,1	0,1	0,1	0,1	0,1	0,1	0,1	0,1	0,1	0,1	0,1	0,1	Mineral no Metálico
Siderurgico	0,0	0,0	0,0	0,0	0,0	0,0	0,0	0,0	0,1	0,0	0,0	0,0	0,0	Siderurgico
Metal Mecánico	1,5	1,0	0,6	1,2	3,2	0,1	0,1	0,5	1,5	0,8	0,4	1,7	0,5	Metal Mecánico
Otros	0,1	0,2	0,1	0,2	0,2	0,1	0,1	0,2	0,3	0,1	0,2	0,2	0,1	Otros
EXPORTACIONES FOB	35,9	34,3	27,2	21,3	20,2	38,6	29,8	21,2	10,7	20,1	19,4	14,0	16,0	EXPORTACIONES FOB

1/ Cifras Preliminares

Fuente: Superintendencia Nacional de Aduanas y de Administración Tributaria

Elaboración: BCRP.Sucursal Arequipa. Departamento de Estudios Económicos



ANEXO 4

TACNA: ESTRUCTURA DE EXPORTACIONES POR PRINCIPALES PAÍSES DE DESTINO
ENERO - AGOSTO 2015

País	Principales Productos	% del Total	Valor FOB (millones \$)	Estructura % por país
Chile		34,6	58,8	100,0%
	Minerales de molibdeno y sus concentrados		33,3	56,7%
	Aceitunas		4,6	7,9%
	Automoviles para mas de 16 personas		4,2	7,1%
	Papel Higienico		2,9	5,0%
	Otros		13,8	23,4%
Canadá		22,1	37,6	100,0%
	Oro en las demás formas en bruto		37,3	99,3%
	Filetes de Pescado fresco o congelado		0,2	0,6%
	Otros		0,1	0,2%
Paises Bajos		8,4	14,2	100,0%
	Minerales de molibdeno y sus concentrados		14,2	100,0%
	Otros		0,0	0,0%
Brasil		7,9	13,4	100,0%
	Aceitunas preparadas o conservadas, sin congelar		7,8	58,4%
	Orégano fresco o seco		2,4	17,6%
	Otros		3,2	24,0%
Estados Unidos		6,3	10,7	100,0%
	Filetes de Pescado fresco o congelado		5,2	48,7%
	Minerales de molibdeno y sus concentrados		4,2	39,5%
	Otros		1,3	11,9%
RP China		4,2	7,2	100,0%
	Minerales de Hierro y sus concentrados		3,6	49,7%
	Minerales de molibdeno y sus concentrados		1,3	18,0%
	Otros		2,3	32,4%
Corea del Sur		3,3	5,5	100,0%
	Minerales de molibdeno y sus concentrados		4,7	84,8%
	Otros		0,8	15,2%
Japón		2,7	4,5	100,0%
	Higados, Huevas y lechas secos o ahumados		3,3	72,7%
	Otros		1,2	27,3%
Otros		10,6	18,0	
TOTAL		100,0	169,8	

Fuente: Superintendencia Nacional de Aduanas y de Administración Tributaria

Elaboración: BCRP, Sucursal Arequipa. Departamento de Estudios Económicos

ANEXO 5

TACNA: ESTRUCTURA DE EXPORTACIONES POR PRINCIPALES PRODUCTOS
ENERO - AGOSTO 2015

Producto	Principales Países	% del Total	Valor FOB (millones \$)	Estructura % por país
Minerales de molibdeno y sus concentrados		34,6	58,8	100,0%
	Chile		33,3	56,7%
	Países Bajos		14,2	24,2%
	Corea del Sur		4,7	8,0%
	Estados Unidos		4,2	7,2%
	Otros		2,3	3,9%
Oro en las demás formas en bruto		21,9	37,3	100,0%
	Canadá		37,3	100,0%
	Otros		0,0	0,0%
Aceitunas preparadas o conservadas, sin congelar		5,7	9,7	100,0%
	Brasil		7,8	80,6%
	Chile		0,8	7,9%
	Otros		1,1	11,5%
Aceitunas		3,5	6,0	100,0%
	Chile		4,6	76,9%
	Brasil		1,3	20,9%
	Otros		0,1	2,3%
Orégano fresco o seco		3,4	5,8	100,0%
	Brasil		2,4	40,8%
	España		1,1	19,0%
	Otros		2,3	40,2%
Filetes de Pescado fresco o congelado		3,4	5,8	100,0%
	Estados Unidos		5,2	90,6%
	Ecuador		0,3	4,4%
	Otros		0,3	5,0%
Higados, Huevas y lechas secos o ahumados		2,6	4,5	100,0%
	Japón		3,3	73,5%
	Otros		1,2	26,5%
Automóviles para más de 16 personas		2,5	4,2	100,0%
	Chile		4,2	100,0%
	Otros		0,0	0,0%
Otros		22,3	37,9	
TOTAL		100,0	169,8	

Fuente: Superintendencia Nacional de Aduanas y de Administración Tributaria
Elaboración: BCRP, Sucursal Arequipa. Departamento de Estudios Económicos



ANEXO 6

TACNA: IMPORTACIONES 1/
(Valor FOB en Millones de US\$)

	2014					2015								
	AGO	SET	OCT	NOV	DIC	ENE	FEB	MAR	ABR	MAY	JUN	JUL	AGO	
I. Bienes de consumo	25,9	25,1	27,3	30,1	23,3	20,1	19,4	25,6	19,6	15,8	22,2	21,5	23,5	I. Bienes de consumo
Bienes de Consumo no Duradero	23,0	21,8	24,4	26,7	19,8	16,7	16,9	22,6	16,3	13,7	19,8	18,9	20,8	Bienes de Consumo no Duradero
Bienes de Consumo Duradero	2,9	3,3	2,9	3,4	3,5	3,4	2,5	3,0	3,3	2,1	2,4	2,6	2,7	Bienes de Consumo Duradero
II. Insumos	3,5	11,4	13,2	3,3	3,7	3,1	2,6	4,0	4,6	3,2	6,6	4,2	5,2	II. Insumos
Combustibles, Lubricantes y Conexos	0,0	0,0	0,2	0,1	0,1	0,2	0,1	0,1	0,2	0,1	0,2	0,1	0,0	Combustibles, Lubricantes y Conexos
Materias Primas para la Agricultura	0,3	0,0	0,3	0,0	0,0	0,0	0,0	0,1	0,0	0,1	0,7	0,2	0,4	Materias Primas para la Agricultura
Materias Primas para la Industria	3,2	11,3	12,7	3,2	3,6	2,9	2,6	3,9	4,4	3,1	5,8	3,9	4,8	Materias Primas para la Industria
III. Bienes de capital y mat. de construcción	37,6	25,7	28,1	30,5	25,0	10,9	15,6	22,8	27,1	23,0	36,4	57,9	35,0	III. Bienes de capital y mat. de construcción
Materiales de Construcción	3,0	2,7	2,2	1,1	3,3	2,3	3,3	2,9	5,7	3,8	7,3	4,7	1,0	Materiales de Construcción
Bienes de Capital para la Agricultura	0,1	0,2	0,2	0,1	0,2	0,1	0,2	0,2	0,1	0,2	0,1	0,2	0,0	Bienes de Capital para la Agricultura
Bienes de Capital para la Industria	11,0	7,0	3,8	7,5	2,9	5,0	4,5	5,2	4,4	2,9	4,1	3,3	6,1	Bienes de Capital para la Industria
Equipos de Transporte	23,6	15,8	22,0	21,8	18,6	3,5	7,6	14,5	17,0	16,1	24,9	49,8	27,9	Equipos de Transporte
TOTAL	67,0	62,2	68,6	63,8	51,9	34,0	37,7	52,5	51,3	42,1	65,3	83,7	63,7	TOTAL

1/ Cifras preliminares

Fuente: Superintendencia Nacional de Aduanas y de Administración Tributaria

Elaboración: BCRP.Sucursal Arequipa. Departamento de Estudios Económicos

ANEXO 7

TACNA: ESTRUCTURA DE IMPORTACIONES POR PRINCIPALES PAÍSES DE DESTINO
ENERO - AGOSTO 2015

País	Principales Productos	% del Total	Valor FOB (millones \$)	Estructura % por país
Chile		43,2	186,0	100,0%
	Los demás aceros aleados		13,3	7,1%
	Manzanas frescas		12,6	6,7%
	Soportes preparados sin grabar		8,6	4,6%
	Los demás calzados con parte superior de materia textil		7,1	3,8%
	Otros		144,5	77,7%
Brasil		20,1	86,3	100,0%
	Automóvil para el transporte de mas de 16 personas		40,56	47,0%
	Tractores de carretera para semirremolques		17,0	19,7%
	Vehículos diesel para transporte de mercancías		14,4	16,7%
	Otros		14,4	16,6%
Reino Unido		13,6	58,5	100,0%
	Vehículos diesel para transporte de mercancías		34,8	59,6%
	Tractores de carretera para semirremolques		18,4	31,5%
	Automóvil para el transporte de mas de 16 personas		2,7	4,6%
	Otros		2,5	4,3%
Singapur		5,7	24,5	100,0%
	Los demás calzados con parte superior de materia textil		5,8	23,6%
	Los demás calzados que cubran el tobillo		4,1	16,5%
	Los demás calzados con plataforma de madera		3,6	14,6%
	Otros		11,1	45,2%
Zonas Francas Del Peru		4,2	18,1	100,0%
	Ladrillos de construcción		6,3	34,7%
	Radiales		5,0	27,5%
	Otros		6,9	37,9%
China, Republica Popular De		3,3	14,2	100,0%
	Los demás calzados que cubran el tobillo		1,3	9,1%
	Motocicletas y velocípedos con motor de émbolo > 50 cm3		1,2	8,2%
	Otros		11,7	82,7%
Otros		9,9	42,7	
TOTAL		100,0	430,3	

Fuente: Superintendencia Nacional de Aduanas y de Administración Tributaria

Elaboración: BCRP, Sucursal Arequipa. Departamento de Estudios Económicos



ANEXO 8

TACNA: ESTRUCTURA DE IMPORTACIONES POR PRINCIPALES PRODUCTOS
ENERO - AGOSTO 2015

Producto	Principales Países	% del Total	Valor FOB (millones \$)	Estructura % por país
Vehículos diesel para transporte de mercancías		11,5	49,5	100,0%
	Reino Unido		34,8	70,3%
	Brasil		14,4	29,1%
	Otros		0,3	0,6%
Los demás Vehículos automóviles para transporte		10,6	45,6	100,0%
	Brasil		40,6	89,0%
	Uruguay		2,7	5,9%
	Reino Unido		1,4	3,1%
	Otros		0,9	2,0%
Tractores de carretera para semirremolques		8,3	35,6	100,0%
	Reino Unido		18,4	51,8%
	Brasil		17,0	47,8%
	Otros		0,1	0,4%
Los demás calzados con parte superior de materia textil		3,9	16,9	100,0%
	Chile		7,1	41,9%
	Singapur		5,8	34,3%
	Otros		4,0	23,8%
Los demás calzados que cubran el tobillo		3,4	14,4	100,0%
	Chile		5,2	35,9%
	Singapur		4,1	28,1%
	Otros		5,2	36,0%
Los demás aceros aleados		3,2	13,7	100,0%
	Chile		13,3	96,6%
	Irlanda Eire		0,4	3,2%
	Otros		0,0	0,2%
Manzanas frescas		2,9	12,6	100,0%
	Chile		12,6	100,0%
	Otros		0,0	0,0%
Los demás calzados con plataforma de madera		2,4	10,2	100,0%
	Singapur		3,6	35,2%
	Otros		6,6	64,8%
Otros		53,9	231,8	
TOTAL		100,0	430,3	

Fuente: Superintendencia Nacional de Aduanas y de Administración Tributaria

Elaboración: BCRP, Sucursal Arequipa. Departamento de Estudios Económicos

ANEXO 9

TACNA: INGRESOS CORRIENTES DEL GOBIERNO CENTRAL
(millones de nuevos soles)

	2014					2015								
	AGO	SET	OCT	NOV	DIC	ENE	FEB	MAR	ABR	MAY	JUN	JUL	AGO	
I. INGRESOS TRIBUTARIOS	54	58	65	54	65	46	40	56	48	43	53	70	65	I. INGRESOS TRIBUTARIOS
1. Impuesto a los Ingresos	7	8	10	8	9	10	8	10	11	7	8	8	7	1. Impuesto a los Ingresos
- Personas Naturales	2	2	3	2	3	3	2	2	2	2	2	2	2	- Personas Naturales
- Personas Jurídicas	5	5	6	5	6	6	6	5	6	4	5	5	5	- Personas Jurídicas
- Regularizaciones	0	1	1	1	0	1	0	3	3	1	1	1	0	- Regularizaciones
2. Impuesto a la Importación	6	6	7	8	7	5	5	6	4	4	5	6	7	2. Impuesto a la Importación
3. Impuesto General a las Ventas	39	41	45	36	46	29	26	38	31	31	38	54	49	3. Impuesto General a las Ventas
- Operaciones Internas	6	7	7	6	8	7	7	7	6	5	7	6	8	- Operaciones Internas
- Operaciones Externas	33	34	38	30	38	22	19	31	25	26	31	48	41	- Operaciones Externas
4. Impuesto Selectivo al Consumo	0	0	0	0	0	0	0	0	0	0	0	0	0	4. Impuesto Selectivo al Consumo
5. Otros Ingresos Tributarios	2	3	3	2	3	2	1	2	2	1	2	2	2	5. Otros Ingresos Tributarios
II. INGR. NO TRIBUTARIOS	0	1	0	0	0	0	0	1	1	0	0	0	0	II. INGR. NO TRIBUTARIOS
INGRESOS CORRIENTES (I+II)	54	59	65	54	65	46	40	57	49	43	53	70	65	INGRESOS CORRIENTES (I+II)

Fuente: SUNAT.

Elaboración: BCRP.Sucursal Arequipa. Departamento de Estudios Económicos



ANEXO 10

TACNA: GASTOS NO FINANCIEROS DEL GOBIERNO NACIONAL
(Millones de nuevos soles)

	2014					2015								
	AGO	SET	OCT	NOV	DIC	ENE	FEB	MAR	ABR	MAY	JUN	JUL	AGO	
GASTOS NO FINANCIEROS	39	41	38	37	77	23	25	35	24	23	29	29	58	GASTOS NO FINANCIEROS
A. GASTOS CORRIENTES	32	28	28	26	42	23	24	26	23	21	25	26	56	A. GASTOS CORRIENTES
1. Remuneraciones	18	17	18	17	22	15	12	12	12	12	13	14	45	1. Remuneraciones
2. Bienes y servicios	5	6	5	5	11	2	5	6	5	6	6	5	6	2. Bienes y servicios
3. Transferencias 1/	9	5	5	4	9	5	7	9	7	3	6	7	6	3. Transferencias 1/
B. GASTOS DE CAPITAL	7	13	9	11	35	0	1	9	1	2	4	3	2	B. GASTOS DE CAPITAL
1. Formación bruta de capital	4	8	7	5	15	0	1	5	1	1	4	3	2	1. Formación bruta de capital
2. Otros gastos de capital 2/	3	5	2	6	20	0	0	4	0	1	0	0	0	2. Otros gastos de capital 2/

1/ Incluye el pago de pensiones, donaciones, transferencias y otros gastos corrientes.

2/ Incluye donaciones y transferencias.

3/ Información actualizada al 31 de agosto de 2015

Fuente: Ministerio de Economía y Finanzas

Elaboración: BCRP.Sucursal Arequipa. Departamento de Estudios Económicos

ANEXO 11

TACNA: GASTOS NO FINANCIEROS DEL GOBIERNO NACIONAL
(Millones de nuevos soles)

	2014					2015								
	AGO	SET	OCT	NOV	DIC	ENE	FEB	MAR	ABR	MAY	JUN	JUL	AGO	
GASTOS NO FINANCIEROS	39	41	38	37	77	23	25	35	24	23	29	29	58	GASTOS NO FINANCIEROS
A. GASTOS CORRIENTES	32	28	28	26	42	23	24	26	23	21	25	26	56	A. GASTOS CORRIENTES
1. Remuneraciones	18	17	18	17	22	15	12	12	12	12	13	14	45	1. Remuneraciones
2. Bienes y servicios	5	6	5	5	11	2	5	6	5	6	6	5	6	2. Bienes y servicios
3. Transferencias 1/	9	5	5	4	9	5	7	9	7	3	6	7	6	3. Transferencias 1/
B. GASTOS DE CAPITAL	7	13	9	11	35	0	1	9	1	2	4	3	2	B. GASTOS DE CAPITAL
1. Formación bruta de capital	4	8	7	5	15	0	1	5	1	1	4	3	2	1. Formación bruta de capital
2. Otros gastos de capital 2/	3	5	2	6	20	0	0	4	0	1	0	0	0	2. Otros gastos de capital 2/

1/ Incluye el pago de pensiones, donaciones, transferencias y otros gastos corrientes.

2/ Incluye donaciones y transferencias.

3/ Información actualizada al 31 de agosto de 2015

Fuente: Ministerio de Economía y Finanzas

Elaboración: BCRP.Sucursal Arequipa. Departamento de Estudios Económicos



ANEXO 12

TACNA: GASTOS NO FINANCIEROS DEL GOBIERNO REGIONAL
(Millones de nuevos soles)

	2014					2015								
	AGO	SET	OCT	NOV	DIC	ENE	FEB	MAR	ABR	MAY	JUN	JUL	AGO	
GASTOS NO FINANCIEROS	47	34	36	39	76	23	24	26	27	32	34	38	38	GASTOS NO FINANCIEROS
A. GASTOS CORRIENTES	37	24	24	26	40	22	22	22	23	28	26	32	30	A. GASTOS CORRIENTES
1. Remuneraciones	24	16	16	16	22	17	16	15	16	17	17	20	17	1. Remuneraciones
2. Bienes y servicios	4	5	4	6	11	2	3	4	4	4	6	7	9	2. Bienes y servicios
3. Transferencias 1/	9	3	3	4	6	4	3	3	3	6	3	4	4	3. Transferencias 1/
B. GASTOS DE CAPITAL	10	11	12	13	36	0	2	4	3	4	8	6	8	B. GASTOS DE CAPITAL
1. Formación bruta de capital	10	10	12	12	36	0	2	4	3	4	8	6	7	1. Formación bruta de capital
2. Otros gastos de capital 2/	0	1	0	1	0	0	0	0	0	0	0	0	0	2. Otros gastos de capital 2/

1/ Incluye el pago de pensiones, donaciones, transferencias y otros gastos corrientes.

2/ Incluye donaciones y transferencias.

3/ Información actualizada al 31 de agosto de 2015

Fuente: Ministerio de Economía y Finanzas

Elaboración: BCRP.Sucursal Arequipa. Departamento de Estudios Económicos

ANEXO 13

TACNA: CRÉDITOS
(Saldo en millones de nuevos soles)

ENTIDADES	2014					2015								
	AGO	SET	OCT	NOV	DIC	ENE	FEB	MAR	ABR	MAY	JUN	JUL	AGO	
I. BANCO DE LA NACIÓN	51	51	52	52	53	53	54	54	55	55	55	55	56	I. BANCO DE LA NACIÓN
II. AGROBANCO	22	21	20	19	18	17	16	16	16	17	17	17	17	II. AGROBANCO
III. BANCA MÚLTIPLE	1089	1096	1065	1122	1081	1050	1048	1128	1128	1119	1148	1149	1276	III. BANCA MÚLTIPLE
IV. INSTIT. NO BANCARIAS	612	611	611	612	601	596	590	533	532	528	523	523	529	IV. INSTIT. NO BANCARIAS
Empresas Financieras	190	190	193	195	195	195	193	136	136	137	138	139	140	Empresas Financieras
Cajas Municipales	422	421	418	417	406	401	397	397	396	391	385	383	389	Cajas Municipales
Edpymes	0	0	0	0	0	0	0	0	0	0	0	0	0	Edpymes
TOTAL (I+II+III)	1774	1779	1748	1805	1753	1716	1708	1731	1731	1719	1743	1745	1879	TOTAL (I+II+III)
Créditos M/N	1267	1267	1275	1291	1278	1260	1275	1287	1309	1319	1365	1389	1438	Créditos M/N
Créditos M/E	508	512	502	514	475	456	433	445	422	400	378	356	441	Créditos M/E

Fuente: Superintendencia de Banca, Seguros y AFP's

Elaboración: BCRP-Sucursal Arequipa. Departamento de Estudios Económicos



ANEXO 14

TACNA: DEPÓSITOS
(Saldo en millones de nuevos soles)

ENTIDADES	2014					2015								
	AGO	SET	OCT	NOV	DIC	ENE	FEB	MAR	ABR	MAY	JUN	JUL	AGO	
I. BANCO DE LA NACION	284	284	278	285	285	286	287	293	316	325	321	312	289	I. BANCO DE LA NACION
II. BANCA MÚLTIPLE	715	708	714	713	740	675	691	740	716	708	775	735	801	II. BANCA MÚLTIPLE
III. INSTIT. NO BANCARIAS	385	381	371	369	370	374	375	376	371	368	374	374	371	III. INST. NO BANCARIAS
Empresas Financieras	18	18	18	17	17	16	16	16	15	16	16	16	15	Empresas Financieras
Cajas Municipales	367	363	353	352	353	358	359	360	356	352	358	358	356	Cajas Municipales
TOTAL (I+II+III)	1384	1373	1363	1367	1395	1335	1353	1409	1403	1401	1470	1421	1462	TOTAL (I+II+III)
Depósitos M/N	1024	1014	1015	990	1034	1001	1014	1038	1023	1033	1025	997	1004	Depósitos M/N
Depósitos M/E	360	359	348	378	361	334	341	371	380	368	445	424	458	Depósitos M/E

Fuente: Superintendencia de Banca, Seguros y AFP's

Elaboración: BCRP-Sucursal Arequipa. Departamento de Estudios Económicos



ANEXO 15

TACNA: TASA DE MOROSIDAD 1/
(En Porcentajes)

ENTIDADES	2014						2015							ENTIDADES FINANCIERAS
	JUL	AGO	SET	OCT	NOV	DIC	ENE	FEB	MAR	ABR	MAY	JUN	JUL	
A. BANCO DE LA NACIÓN	0,7	0,6	0,6	0,7	0,7	0,7	0,6	0,6	0,7	0,6	0,7	0,9	0,7	A. BANCO DE LA NACIÓN
B. AGROBANCO	1,1	5,5	7,7	9,4	11,8	14,7	17,2	17,0	17,8	17,1	16,7	15,6	15,2	B. AGROBANCO
C. BANCA MÚLTIPLE	2,5	3,8	3,7	3,9	3,7	3,8	4,0	4,2	4,3	4,7	5,0	5,0	5,0	C. BANCA MÚLTIPLE
D. INSTIT. NO BANCARIAS														D. INSTIT. NO BANCARIAS
Empresas Financieras	4,9	7,4	7,4	7,4	7,3	6,9	7,6	7,2	6,2	6,2	6,3	5,8	5,7	Empresas Financieras
Cajas Municipales	6,3	8,1	8,1	8,3	8,7	6,9	7,4	7,8	8,4	8,6	9,0	8,8	8,7	Cajas Municipales
Edpymes	7,9	20,6	22,4	25,2	22,0	14,4	12,2	9,0	6,4	7,5	8,5	11,0	9,9	Edpymes
TOTAL	3,7	5,2	5,2	5,4	5,4	4,9	5,3	5,5	5,5	5,7	6,0	5,9	5,8	TOTAL

Fuente: Superintendencia de Banca, Seguros y AFP (SBS)

Elaboración: BCRP-Sucursal Arequipa. Departamento de Estudios Económicos.

