

BANCO CENTRAL DE RESERVA DEL PERU
SUCURSAL AREQUIPA



TACNA: Síntesis de Actividad Económica
Julio 2015¹

Departamento de Estudios Económicos

El Banco Central de Reserva del Perú (BCRP) ha considerado presentar un conjunto de indicadores sectoriales de actividad económica con la finalidad de poder realizar el seguimiento del desempeño de la economía departamental. Para el sector real, se ha utilizado el Valor Bruto de Producción a precios del año 2007 para los sectores disponibles. Cabe señalar que a partir de enero 2014, el Instituto Nacional de Estadística (INEI) ha realizado el cambio de año base (de 1994 a 2007) para la construcción del Producto Bruto Interno (PBI) nacional, estando en elaboración la desagregación departamental. En la medida que se publique referida información, el BCRP volvería a elaborar para cada departamento un indicador agregado de actividad económica.

¹ En el presente informe participaron: Lizzie Jugo, Judith Reátegui y Nilda Cabrera.

ÍNDICE

	<i>Página</i>
RESUMEN EJECUTIVO	3
I. ACTIVIDAD PRODUCTIVA.....	5
1. Actividad primaria	5
1.1 Sector agropecuario	5
1.2 Sector minería	7
2. Otros indicadores sectoriales	8
2.1 Arribos a los establecimientos de hospedaje	8
II. ASPECTOS LABORALES	8
1. Empleo.....	8
III. SECTOR EXTERNO	9
1. Exportaciones	9
IV. CRÉDITO Y DEPÓSITOS.....	10
1. Crédito	10
2. Depósitos.....	12
V. GASTO PÚBLICO NO FINANCIERO	13
1. Gasto corriente no financiero	13
2. Gasto de Capital	14
VI. ANEXOS	16

RESUMEN EJECUTIVO

Principales hechos de importancia

- En julio, el **sector agropecuario** registró una variación negativa de 66,4 por ciento, mientras que el **sector minero** reportó un crecimiento de 20,6 por ciento, respecto a similar mes de 2014.
- En relación a otros **indicadores de actividad económica** del departamento, El **arribo de turistas** a los establecimientos de hospedaje de Tacna, registró una variación positiva de 1,8 por ciento en el período interanual, debido al incremento del turismo extranjero; el **empleo formal** disminuyó 0,6 por ciento, en el interanual en julio. El **crédito** decreció 0,1 por ciento; la **cartera morosa** en junio fue de 5,9 por ciento y los **depósitos** aumentaron 2,1 por ciento; el **gasto de capital** se contrajo 5,5 por ciento, en términos reales.

Actividad primaria

- La contracción registrada en el **sector agropecuario**, se debió a la caída ocurrida en la actividad agrícola (-79,3 por ciento), por la menor producción de olivo (-91,6 por ciento) y tomate (-21,9 por ciento); de manera contraria, la actividad pecuaria creció 4,9 por ciento al aumentar la producción de la línea avícola tanto de (7,7 por ciento) como de huevos (8,0 por ciento). En los primeros siete meses del año, el sector acumuló un indicador negativo (-42,1 por ciento), resultado del menor dinamismo de la actividad agrícola (-50,8 por ciento).
- El **sector minero** creció 20,6 por ciento, resultado de la mayor extracción de cobre (8,1 por ciento) y molibdeno (41,5 por ciento), principalmente, además de oro y plata; en el período acumulado entre enero y julio del año, la actividad minera reportó un indicador positivo de 22,4 por ciento, sostenido por los mayores volúmenes obtenidos de cobre y molibdeno, principalmente.

Otros indicadores de actividad económica

- El **arribo de turistas** a los establecimientos de hospedaje de Tacna, registró una variación positiva de 1,8 por ciento, interanual, debido al incremento del turismo extranjero. En los primeros siete meses del presente año, el número de visitantes acumuló un crecimiento de 13,1 por ciento en comparación a igual lapso del 2014, determinado por el crecimiento del turismo nacional en 3,7 por ciento y del turismo extranjero en 36,7 por ciento.
- El **empleo formal en la ciudad de Tacna**, en empresas privadas formales de 10 a más trabajadores, registró una caída de 0,6 por ciento en el período interanual en julio, asociado principalmente por los sectores extractivo (-11,6 por ciento) y manufactura (-6,1 por ciento). En el período acumulado a julio el empleo mejoró en 2,0 por ciento.
- El **crédito** creció 0,1 por ciento, con relación a igual período del 2014. La **cartera morosa** en el mes de junio fue de 5,9 por ciento; los **depósitos** crecieron 2,1 por ciento.
- El **gasto de capital** equivalente a S/. 46 millones registró una variación negativa de 5,5 por ciento en el período interanual, en términos reales, al contraerse en el Gobierno Regional. En el período acumulado durante los siete meses del año, los gastos de capital mantuvieron un indicador negativo (-47,2 por ciento).

CUADRO N° 1
OTROS INDICADORES DE ACTIVIDAD ECONOMICA
 (Variación % respecto a similar mes del año anterior)

		Feb.15		Mar.15		Abr.15		May.15		Jun.15		Jul.15
Arribos a establecimientos de hospedaje	↑	23,2	↑	12,6	↑	17,6	↑	2,3	↑	10,8	↑	1,8
Empleo formal urbano 3/	↓	-0,3	↑	5,8	↑	1,8	↑	0,8	↑	0,4	↓	-0,6
Crédito total 2/	↓	-0,2	↑	0,5	↑	0,6	↑	1,0	↓	-0,5	↓	-0,1
Inversión Pública 1/	↓	-83,0	↑	40,2	↓	-56,9	↓	-57,0	↓	-59,8	↓	-5,5

1/ En términos reales

2/ En términos nominales

3/ En empresas de 10 a más trabajadores situadas en la ciudad de Tacna

Fuentes: BCRP - Sucursal Arequipa, SBS, MTPE y MEF.

I. ACTIVIDAD PRODUCTIVA

1. Actividad primaria

1.1 Sector agropecuario

- En el mes de julio, la **producción agropecuaria** registró una contracción de 66,4 por ciento con relación a similar mes del año 2014, explicado por la caída del sub-sector agrícola (-79,3 por ciento), que fue parcialmente atenuada por el crecimiento del sub-sector pecuario (4,9 por ciento). Entre enero y julio, el sector agropecuario reportó un resultado negativo de 42,1 por ciento, determinado por la menor producción del sub-sector agrícola (-50,8 por ciento), que fue ligeramente contrarrestado por el crecimiento de la actividad pecuaria (7,1 por ciento).

CUADRO N° 2
SECTOR AGROPECUARIO 1/
(Miles de toneladas)

Subsectores	Estructura Porcentual 2013 2/	Julio				Enero - Julio			
		2014	2015	Var.%	Contribución al crecimiento 3/	2014	2015	Var.%	Contribución al crecimiento 3/
AGRÍCOLA	72.3			-79.3	-67.1			-50.8	-43.1
Maíz amiláceo	0,4	0,1	0,1	119,0	0,2	1,0	0,6	-40,5	-0,1
Trigo	0,0	0,0	0,0	n.d.	n.d.	0,0	0,0	150,0	0,0
Ajo	0,1	0,0	0,0	n.d.	n.d.	0,1	0,0	-83,3	0,0
Cebolla	5,5	0,7	0,7	3,1	0,0	19,1	14,5	-24,0	-0,7
Tomate	1,6	0,5	0,4	-21,9	-0,2	5,1	5,6	9,6	0,1
Arveja verde	0,0	0,0	0,0	-100,0	0,0	0,1	0,0	-84,1	0,0
Haba verde	0,1	0,0	0,0	-100,0	0,0	0,4	0,3	-16,2	0,0
Camote	0,0	0,0	0,0	-100,0	0,0	0,4	0,4	0,5	0,0
Papa	1,1	0,2	0,3	54,8	0,1	5,3	5,1	-3,7	0,0
Manzano	0,1	0,0	0,0	n.d.	n.d.	0,6	0,7	12,8	0,0
Vid	2,5	0,0	0,0	n.d.	n.d.	6,7	6,6	-1,5	0,0
Maíz amarillo	0,0	0,0	0,0	n.d.	n.d.	0,0	0,0	5,9	0,0
Olivo	29,5	19,3	1,6	-91,6	-69,9	98,8	29,5	-70,2	-39,9
Orégano	11,4	0,2	0,2	28,2	0,4	6,6	5,6	-15,0	-1,3
Alfalfa	8,7	15,6	21,5	37,7	1,3	126,0	157,3	24,9	1,0
Ají	5,2	0,0	0,0	n.d.	n.d.	9,6	5,1	-46,9	-1,6
Cirolero	0,1	0,0	0,0	n.d.	n.d.	0,0	0,0	-7,5	0,0
Maíz chala	2,4	6,8	12,9	89,3	1,1	60,7	69,6	14,7	0,2
Melón	0,1	0,0	0,0	n.d.	n.d.	0,2	0,4	173,2	0,0
Peral	0,2	0,0	0,0	n.d.	n.d.	0,8	0,8	-6,5	0,0
Sandía	0,5	0,0	0,0	n.d.	n.d.	3,8	5,3	38,7	0,2
Tuna	0,1	0,0	0,0	n.d.	n.d.	0,6	0,9	48,4	0,0
Zapallo	0,7	0,5	0,2	-51,1	-0,2	2,7	3,1	11,2	0,0
Maíz choclo	0,2	0,0	0,1	196,3	0,1	0,6	0,9	46,1	0,0
Pimiento páprika	1,7	0,0	0,0	n.d.	n.d.	0,7	0,2	-78,0	-0,9
PECUARIO	27.7			4.9	0.7			7.1	1.1
Carne Aves	15,7	1,3	1,4	7,7	0,7	8,5	9,6	12,1	1,1
Carne de Alpaca	0,1	0,0	0,0	0,1	0,0	0,1	0,1	-7,6	0,0
Carne de Llama	0,1	0,0	0,0	1,1	0,0	0,1	0,1	-13,1	0,0
Carne Caprinos	0,1	0,0	0,0	0,5	0,0	0,0	0,0	-8,3	0,0
Carne Ovinos	0,2	0,0	0,0	1,7	0,0	0,1	0,1	-1,0	0,0
Carne Porcinos	2,5	0,2	0,2	0,7	0,0	1,4	1,4	0,3	0,0
Carne Vacunos	1,2	0,1	0,1	-0,6	0,0	0,6	0,6	-8,6	-0,1
Huevos Aves	2,0	0,2	0,2	8,0	0,1	1,3	1,6	17,7	0,2
Leche Vacunos	5,9	2,0	2,0	-1,5	0,0	14,1	13,6	-3,6	-0,1
SECTOR AGROPECUARIO	100,0			-66,4	-66,4			-42,1	-42,1

1/ Cifras preliminares.

2/ A precios de 2007

3/ En base a la estructura de similar periodo de 2014.

Fuente: Gerencia Regional de Agricultura y Riego-Tacna

Elaboración: BCRP, Sucursal Arequipa. Departamento de Estudios Económicos.



- El menor dinamismo de la **actividad agrícola**, es explicado principalmente por la caída de la producción de olivo (-91,6 por ciento) y tomate (-21,9 por ciento). Entre enero y julio del presente año, la contracción del sub-sector agrícola es explicada básicamente por la menor producción de olivo (-70,2 por ciento), orégano (-15,0 por ciento), ají (-46,9 por ciento) y cebolla (-24,0 por ciento).
- En el mes de julio, el mayor dinamismo de la **actividad pecuaria** fue determinado por la mayor producción avícola tanto de carne (7,7 por ciento) como de huevos (8,0 por ciento); además de la producción de carne de porcino (0,7 por ciento), entre otros. Entre enero y julio del presente año, el resultado positivo del sector fue determinado por la mayor producción de carne de ave (12,1 por ciento), carne porcino (0,3 por ciento) y huevos (17,7 por ciento).
- El avance de la presente **campaña de siembras 2014/2015**, registró una superficie acumulada de 5 836 hectáreas, resultado inferior en 22,0 por ciento con respecto a la campaña anterior (2013/2014), debido a la menor extensión en los cultivos de cebolla (-20,8 por ciento), orégano (-97,3 por ciento), ají (-34,2 por ciento) y pimiento paprika (-83,5 por ciento); entre otros.

CUADRO N° 3
SUPERFICIE SEMBRADA 1/
(Hectáreas)

	Campaña agrícola 2/		Variación	
	2013/2014	2014/2015	Absoluta	Porcentual
CULTIVOS TRANSITORIOS				
Maíz amiláceo	392	342	-50	-12,8
Trigo	19	14	-5,0	-26,3
Ajo	25	15	-10	-40,0
Cebolla	735	582	-153	-20,8
Tomate	243	228	-15	-6,2
Arveja verde	32	26	-6	-18,8
Haba verde	130	104	-26	-20,0
Camote	34	32	-2	-5,9
Papa	420	339	-81	-19,3
Manzano	35	24	-11	-31,4
Vid	50	34	-16	-32,0
Maíz amarillo	12	10	-2	-16,7
Olivo	391	334	-57	-14,6
Orégano	970	26	-944	-97,3
Alfalfa	77	96	19	24,7
Ají	927	610	-317	-34,2
Cirolero	1	0	-1	-100,0
Maíz chala	2 406	2 438	32	1,3
Melón	14	21	7	50,0
Peral	4	0	-4	-100,0
Sandía	120	204	84	70,0
Tuna	9	2	-7	-77,8
Zapallo	155	181	26	16,8
Maíz choclo	140	151	11	7,9
Pimiento páprika	139	23	-116	-83,5
Total	7 480	5 836	-1644	-22,0

1/ Cifras preliminares.

2/ De agosto a julio.

Fuente: Gerencia Regional de Agricultura y Riego - Tacna.

Elaboración: BCRP, Sucursal Arequipa. Departamento de Estudios Económicos.

1.2 Sector minería

- En el mes de julio, la **actividad minera** registró un incremento de 20,6 por ciento en relación al mismo mes del año 2014, explicado por la mayor extracción de cobre (8,1 por ciento), molibdeno (41,5 por ciento), ambos provenientes de los yacimientos de Toquepala perteneciente a la empresa minera Southern Perú Copper Corporation; además de la extracción de oro (35,4 por ciento) y plata (34,4 por ciento), procedentes de las unidades productoras de Frontera Uno (Minsur) y Toquepala (Southern Perú Copper Corporation).
- En los meses de enero a julio del presente año, la producción del sector minería registró un crecimiento de 22,4 por ciento, explicado por el resultado favorable de todos los minerales; principalmente por la mayor producción de cobre (6,9 por ciento) y molibdeno (62,0 por ciento).

CUADRO N° 4
SECTOR MINERÍA 1/
(Variación % real respecto a similar periodo del año anterior)

Mineral	Estructura Porcentual 2013 2/	Julio				Enero - Julio			
		2014	2015	Var.%	Contribución 3/	2014	2015	Var.%	Contribución 3/
Cobre (TMF)	66,9	11 047	11 943	8,1	5,0	77 807	83 202	6,9	4,5
Oro (KGF)	7,2	256	347	35,4	2,0	1 941	2 198	13,2	0,8
Plata (KGF)	1,5	3 561	4 784	34,4	0,5	26 177	31 715	21,2	0,3
Molibdeno (TMF)	24,4	539	763	41,5	13,2	3 025	4 899	62,0	16,7
SECTOR MINERÍA 2/	100,0			20,6	20,6			22,4	22,4

1/ Cifras preliminares.

2/ A precios de 2007

3/ En base a la estructura de similar periodo de 2014.

Fuente: Ministerio de Energía y Minas.

Elaboración: BCRP, Sucursal Arequipa. Departamento de Estudios Económicos.

GRÁFICO N° 1
VARIACION DE LA PRODUCCIÓN MINERA
(Variación % real respecto a similar mes del año anterior)

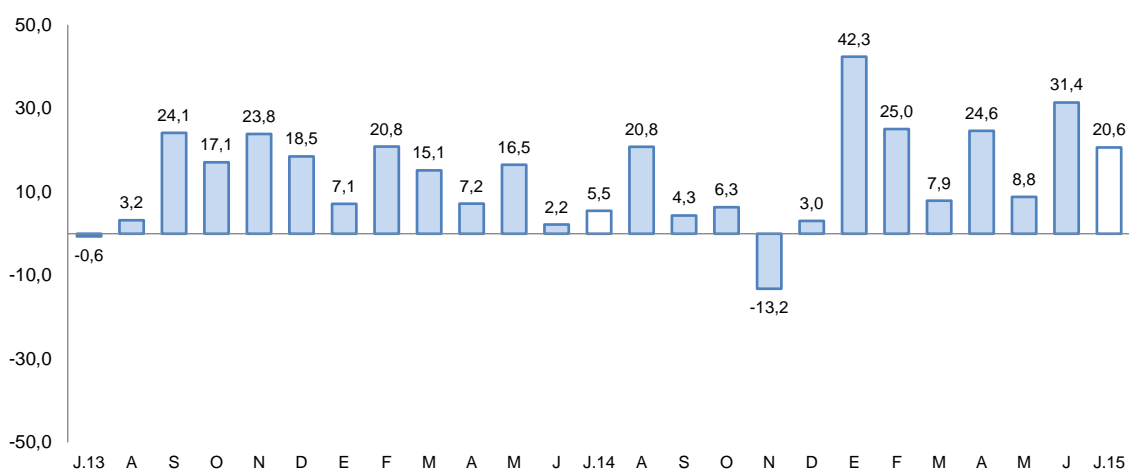

Fuente: Ministerio de Energía y Minas.

Elaboración: BCRP, Sucursal Arequipa, Departamento de Estudios Económicos

- La cotización internacional de los principales metales, en el periodo interanual,** registraron una contracción; especialmente en lo que se refiere a los precios del cobre (-23,2 por ciento), oro (-13,8 por ciento), plata (-28,0 por ciento), plomo (-19,5 por ciento) y zinc (-13,4 por ciento).

2. Otros indicadores sectoriales

2.1 Arribos a los establecimientos de hospedaje

- El **arribo de turistas** a los establecimientos de hospedaje de Tacna, en el mes de análisis fue de 54 933 personas, con una variación positiva de 1,8 por ciento al compararlos con similar mes del año anterior, debido al incremento del turismo extranjero. Los turistas nacionales en su mayoría provinieron de los departamentos de Lima, Arequipa, Puno y Moquegua, mientras que los extranjeros arribaron mayormente de Chile (95,1 por ciento) y en menor medida de Argentina, Brasil y Bolivia.
- En los primeros siete meses del presente año, el número de visitantes sumó 369 935 turistas, con un crecimiento de 13,1 por ciento en comparación a igual lapso del 2014, determinado por el crecimiento del turismo nacional en 3,7 por ciento así como del turismo extranjero en 36,7 por ciento. El promedio de permanencia de los turistas fue de 1,34 días.

GRAFICO N° 2
VARIACIÓN DE ARRIBOS A ESTABLECIMIENTOS DE HOSPEDAJE
(Variación %)

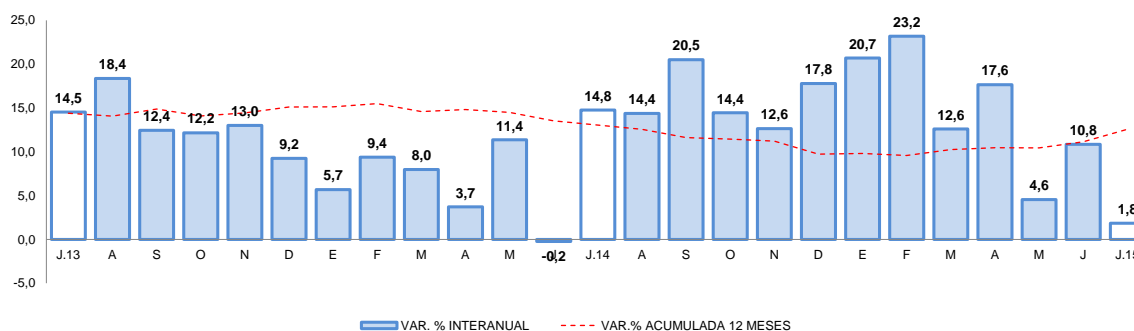

Fuente: Encuesta Mensual a Establecimientos de Hospedaje- MINCETUR.

II. ASPECTOS LABORALES

1. Empleo

El **empleo formal en la ciudad de Tacna**, en empresas privadas de 10 a más trabajadores, decreció ligeramente en 0,6 por ciento en el período interanual de julio, asociado a la caída de los sectores: extractivo (-11,6 por ciento), manufactura (-6,1 por ciento), transporte, almacenes y comunicaciones (-4,5 por ciento) y comercio (-1,8 por ciento); mientras que el crecimiento del sector servicios (2,6 por ciento) atenuó el resultado final.

- En los primeros siete meses del año, el empleo formal reportó una variación positiva de 2,0 por ciento, asociada al crecimiento de los sectores comercio (5,5 por ciento) y servicios (5,3 por ciento); mientras que los indicadores negativos persistieron en los sectores: extractivo (-9,5 por ciento), manufactura (-6,3 por ciento) y transporte, almacenes y comunicaciones (-3,2 por ciento).

CUADRO N° 5
CIUDAD DE TACNA: ÍNDICE MENSUAL DE EMPLEO EN EMPRESAS PRIVADAS FORMALES DE 10
Y MÁS TRABAJADORES POR RAMA DE ACTIVIDAD ECONÓMICA 1/
 (Octubre 2010=100)

	Julio			Enero - Julio		
	2014	2015	Var. %	2014	2015	Var. %
Extractiva 2/	86,7	76,6	-11,6	312,3	282,7	-9,5
Industria manufacturera	74,1	69,6	-6,1	258,2	241,9	-6,3
Comercio	156,4	153,5	-1,8	539,4	569,3	5,5
Transporte, almacenes y comunicaciones	126,7	121,0	-4,5	441,8	427,6	-3,2
Servicios 3/	115,7	118,7	2,6	361,0	380,2	5,3
Total	113,9	113,2	-0,6	375,0	382,7	2,0

Nota: La información corresponde al primer día de cada mes.

1/ Cifras preliminares.

2/ Conformada por las subramas agricultura, pesca y minería.

3/ Conformada por las subramas servicios prestados a empresas, restaurantes y hoteles, establecimientos financieros, enseñanza, servicios sociales y comunales; y electricidad, gas y agua.

Fuente: MTPE - Encuesta Nacional de Variación del Empleo (ENVME)

Elaboración: BCRP, Sucursal Arequipa. Departamento de Estudios Económicos.

GRÁFICO N° 3
CIUDAD DE TACNA: EMPLEO FORMAL URBANO EN EMPRESAS DE 10 A MÁS TRABAJADORES
 (Variación % respecto a similar mes del año anterior)

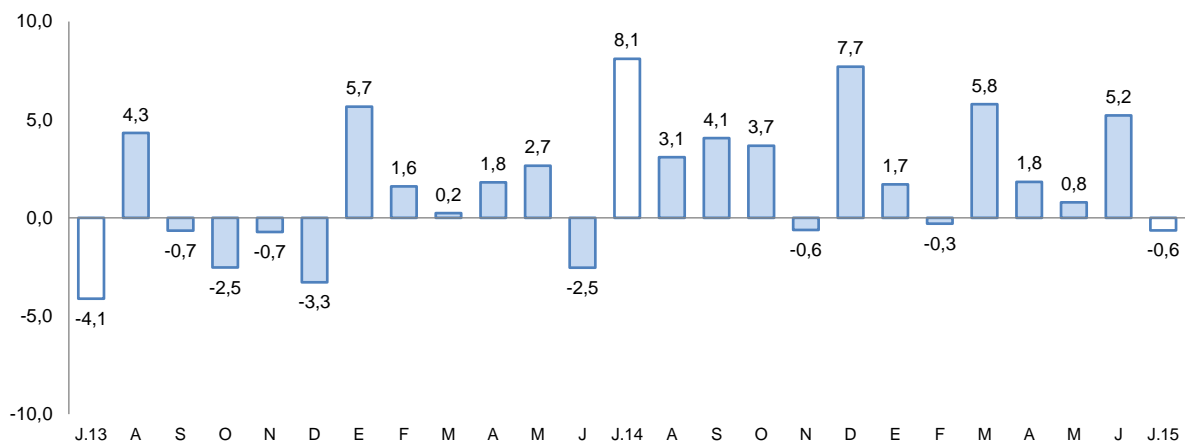

Fuente: Ministerio de Trabajo y Promoción del Empleo.

III. SECTOR EXTERNO

1. Exportaciones

- En el mes de julio, las exportaciones registraron una declinio de 62,5 por ciento, debido a un entorno internacional menos favorable, reflejado en los menores envíos de productos tradicionales (-79,7 por ciento), asociado a productos mineros (-79,5 por ciento) derivado principalmente del cobre. Además de la contracción de los productos no tradicionales (-25,0 por ciento), explicada por productos agropecuarios (-14,7 por ciento), pesquero (-34,4 por ciento) y metal-mecánico (-48,0 por ciento), entre otros, que acentuaron el resultado final.
- Entre enero y julio del presente año, las exportaciones mostraron un descenso de 31,6 por ciento, explicado por la caída de los productos tradicionales de naturaleza minera (-39,6 por ciento); además de la contracción de los envíos de los productos no tradicionales (-9,1 por ciento), asociado principalmente a los rubros agropecuario (-12,2 por ciento), pesquero (-6,1 por ciento) y metal-mecánico (-11,6 por ciento).
- Los principales países destino de los productos exportados, entre enero y julio, fueron: Chile (33,4 por ciento), Canadá (24,4 por ciento), Brasil (7,8 por ciento) y Países bajos (6,7 por

ciento); entre otros. A nivel de productos, Chile demanda minerales de molibdeno y sus concentrados (55,7 por ciento), Canadá oro en bruto (99,3 por ciento), Brasil aceitunas preparadas o conservadas (57,1 por ciento) y a Países bajos minerales de molibdeno y sus concentrados (100,0 por ciento); entre otros.

- A nivel de los principales productos, la estructura de las exportaciones registró a molibdeno y sus concentrados como los de mayor participación con el 32,3 por ciento, seguido de oro en bruto con el 24,2 por ciento y aceitunas preparadas o conservadas con el 5,5 por; entre otros.

CUADRO N° 5
EXPORTACIONES POR GRUPO DE PRODUCTOS 1/
(Valor FOB en millones de US\$)

TIPO	Julio			Enero - Julio		
	2014	2015	Var. %	2014	2015	Var. %
PRODUCTOS TRADICIONALES	25,6	5,2	-79,7	159,5	94,4	-40,8
Pesqueros	0,0	0,0	n.d.	0,0	0,0	n.d.
Agrícolas	0,0	0,0	n.d.	0,0	0,0	-39,1
Mineros	25,3	5,2	-79,5	156,4	94,4	-39,6
Petróleo y Derivados	0,3	0,0	-100,0	3,2	0,0	-99,9
PRODUCTOS NO TRADICIONALES	11,7	8,8	-25,0	65,4	59,4	-9,1
Agropecuario	4,4	3,8	-14,7	27,4	24,1	-12,2
Pesquero	2,2	1,4	-34,4	17,5	16,5	-6,1
Textiles	0,7	0,6	-11,3	5,9	5,0	-14,9
Maderas y papeles y sus derivados	0,6	0,6	-3,5	3,4	3,9	12,0
Químicos	0,1	0,3	93,3	1,6	2,8	79,0
Minerales no metálicos	0,1	0,1	10,4	2,3	0,6	-75,3
Sidero-Metalúrgicos	0,0	0,0	-87,5	0,2	0,1	-42,3
Metal-mecánicos	3,3	1,7	-48,0	5,9	5,2	-11,6
Otros	0,2	0,2	31,5	1,1	1,3	18,1
TOTAL EXPORTACIONES	37,3	14,0	-62,5	224,9	153,8	-31,6

1/ Cifras preliminares.

Fuente: Superintendencia Nacional de Aduanas y de Administración Tributaria.

Elaboración: BCRP, Sucursal Arequipa, Departamento de Estudios Económicos.

IV. CRÉDITO Y DEPÓSITOS

1. Crédito

- Los **créditos** en Tacna, finalizaron el mes de julio con un saldo de S/. 1 745 millones y una ligera variación negativa de 0,1 por ciento, respecto a igual mes de 2014. El Banco de la Nación colocó el 3,2 por ciento y sus colocaciones crecieron 9,6 por ciento; Agrobanco participó con el 1,0 por ciento y sus créditos en el período analizado disminuyeron 25,9 por ciento; la banca múltiple, que canalizó el 65,9 por ciento del crédito total, tuvo un aumento de 8,3 por ciento en el período de análisis; mientras que las instituciones no bancarias que participaron con el 30,0 por ciento, contrajeron sus colocaciones 14,6 por ciento. Los créditos estuvieron conformados en un 79,6 por ciento por moneda nacional, los que mostraron un aumento de 10,0 por ciento en el período interanual; mientras que los créditos en moneda extranjera que conformaron el 20,4 por ciento reportaron una disminución de 26,5 por ciento.

CUADRO N° 6
CREDITO DIRECTO



(SalDOS en millones de nuevos soles)

	Estructura %	Julio		Var.% Nominal
	Jul-15	2014	2015	Jul-15 / Jul-14
Banco de la Nación	3,2	51	55	9,6
Agrobanco	1,0	23	17	-25,9
Banca Múltiple	65,9	1 061	1 149	8,3
Instituciones No Bancarias	30,0	612	523	-14,6
Financieras	8,0	188	139	-26,0
Cajas Municipales	22,0	424	383	-9,5
Cajas Rurales	0,0	0	0	-
Edpymes	0,0	0	0	-42,1
Arrendamiento Financiero	0,0	0	0	-
TOTAL	100,0	1 747	1 745	-0,1
Empresas 1/	66,6	1 220	1 162	-4,8
Personas	33,4	527	582	10,5
Consumo	25,0	396	436	10,3
Hipotecario	8,4	131	146	11,3
MN	79,6	1 263	1 389	10,0
ME	20,4	485	356	-26,5
ME (Mill. US\$)		173	112	-35,6

1/ Ajuste en Créditos a Empresas

Fuente: SBS y AFP

- Según tipo de crédito, las mayores colocaciones correspondieron a créditos a empresas, las que representaron el 66,6 por ciento y tuvieron una variación negativa de 4,8 por ciento; luego se ubicaron los créditos de consumo que representaron el 25,0 por ciento y tuvieron un crecimiento de 10,3 por ciento, seguidos de los créditos hipotecarios que significaron el 8,4 por ciento y aumentaron 11,3 por ciento

GRAFICO N° 3
VARIACIÓN DEL CREDITO DIRECTO
(Variación % respecto a similar mes del año anterior)

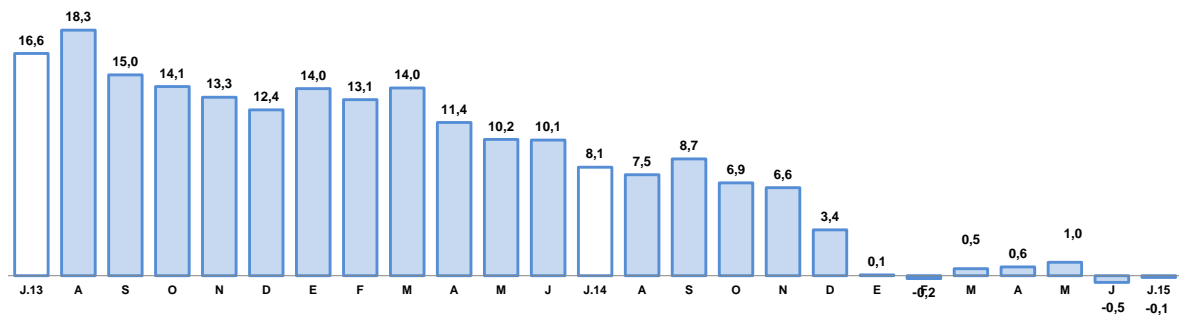

Fuente: Superintendencia de Banca, Seguros y AFP.

- La **tasa de morosidad** registrada en el mes de junio del 2015 fue de 5,9 por ciento, 0,9 puntos porcentuales superior a la tasa registrada en igual mes del año anterior, correspondiendo las

tasas más elevadas a Agrobanco (15,6 por ciento), Edpymes (11,0 por ciento) y Cajas Municipales de Ahorro y Crédito (8,8 por ciento).

GRAFICO N° 4
TASA DE MOROSIDAD 1/2/
(Porcentajes)

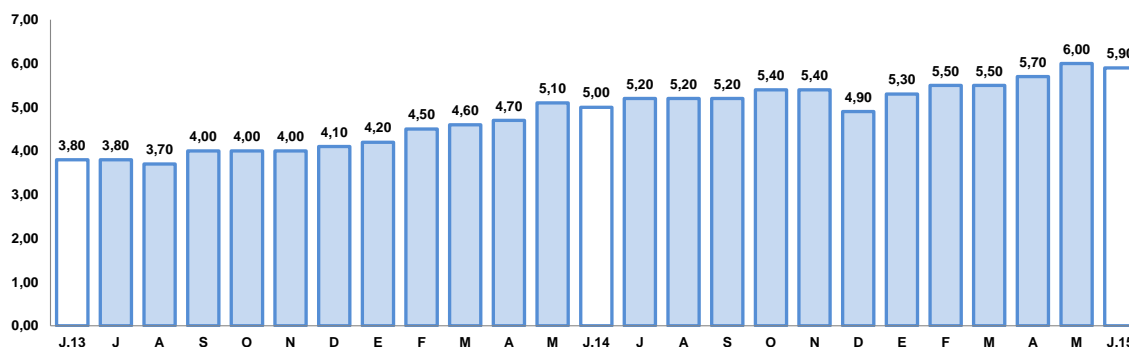

1/ Preliminar.

2/ Morosidad = (créditos vencidos + créditos en cobranza judicial) / colocaciones brutas.

2. Depósitos

- Los **depósitos** al último día de julio registraron un saldo de S/. 1 421 millones y una variación positiva de 2,1 por ciento; el Banco de la Nación captó el 22,0 por ciento del total del sistema y sus saldos se incrementaron 6,5 por ciento; a la banca múltiple le correspondió el 51,7 por ciento de las captaciones y tuvo un aumento de 4,3 por ciento; mientras que las empresas no bancarias cuya participación fue de 26,3 por ciento, mostraron una variación negativa de 5,0 por ciento en comparación a igual mes de 2014. Los depósitos y obligaciones estuvieron conformados en un 70,2 por ciento por moneda nacional, cuyos saldos se contrajeron 4,4 por ciento; el 29,8 por ciento restante estuvo conformado por moneda extranjera y sus saldos aumentaron 21,6 por ciento respecto al período comparativo.
- Por modalidad de captación, los mayores saldos de depósitos correspondieron a depósitos en ahorros con el 38,9 por ciento; seguidos de los depósitos a plazo con el 34,5 por ciento y los depósitos a la vista con el 26,7 por ciento; los depósitos en ahorros registraron un crecimiento de 9,6 por ciento; los depósitos a la vista lo hicieron en 4,4 por ciento; mientras que los depósitos a plazo disminuyeron 6,6 por ciento.

CUADRO N° 7
DEPÓSITOS



(Saldos en millones de nuevos soles)

	Estructura % Jul-15	Julio		Var.% Nominal
		2014	2015	Jul-15 / Jul-14
Banco de la Nación	22,0	293	312	6,5
Banca Múltiple	51,7	704	735	4,3
Instituciones No Bancarias	26,3	394	374	-5,0
Financieras	1,1	18	16	-14,0
Cajas Municipales	25,2	376	358	-4,6
Cajas Rurales	0,0	0	0	-
TOTAL	100,0	1 391	1 421	2,1
Vista	26,7	363	379	4,4
Ahorro	38,9	504	552	9,6
A plazo	34,5	524	490	-6,6
MN	70,2	1 043	997	-4,4
ME	29,8	348	424	21,6
ME (Mill. US\$)	9,4	125	133	6,6

Fuente: SBS y AFP

GRAFICO N° 5
VARIACIÓN DE LOS DEPOSITOS
(Variación % respecto a similar mes del año anterior)

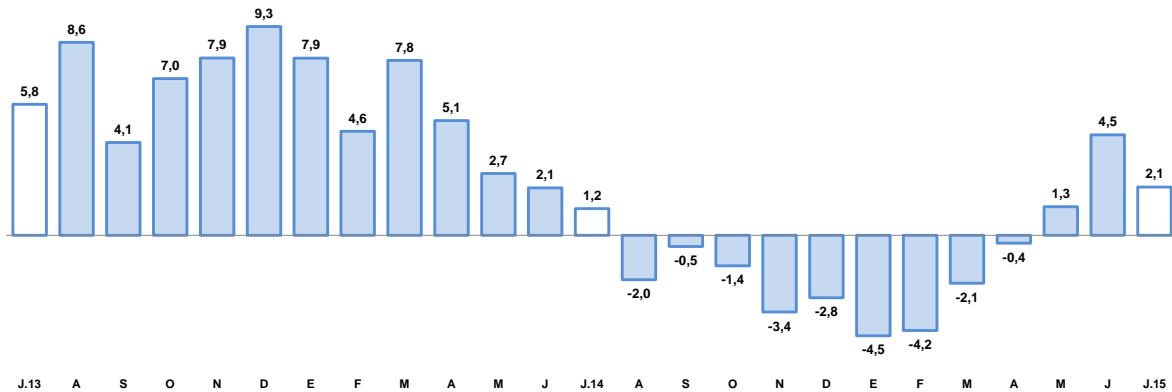

1/ Comprende Banco de la Nación, banca múltiple, cajas municipales, cajas rurales y financieras.
Fuente: Superintendencia de Banca, Seguros y AFP.

- El ratio colocaciones/depósitos en Tacna en el mes de julio fue de 1,23, por debajo al registrado en igual mes del año anterior que fue de 1,26.

V. GASTO PÚBLICO NO FINANCIERO

1. Gasto corriente no financiero

- El gasto corriente no financiero, en julio fue de S/. 73 millones, con una variación negativa de 7,2 por ciento en relación a igual mes del año 2014, debido a la disminución del gasto en el Gobierno Nacional, por la reducción de los gastos en remuneraciones, bienes y servicios.
- En el período acumulado, el gasto sumó S/. 437 millones con una disminución de 7,7 por ciento, debido al menor gasto en el Gobierno Nacional y los locales, determinado en ambos por la contracción en remuneraciones, bienes y servicios.

CUADRO N° 8
GASTO CORRIENTE NO FINANCIERO 1/2
(Miles de nuevos soles)

	Julio			Enero- Julio		
	2014	2015	Var.%real	2014	2015	Var.%real
Gobierno Nacional	31	21	-34,6	199	163	-20,6
Gobierno Regional	28	32	10,4	163	177	5,2
Gobiernos locales	17	20	13,6	97	97	-3,1
Total	76	73	-7,2	459	437	-7,7

1/ Información actualizada al 31 de julio de 2015.

2/ Comprende el gasto en remuneraciones, bienes y servicios y pensiones.

Fuente: Ministerio de Economía y Finanzas.

Elaboración: BCRP, Sucursal Arequipa. Departamento de Estudios Económicos.

2. Gasto de Capital

- El gasto de capital, fue de S/. 46 millones, con una evolución negativa de 5,5 por ciento respecto a similar mes del 2014, por menores gastos en Gobierno Regional.
- El gasto acumulado al séptimo mes del año en curso fue de S/. 140 millones, con una reducción de 47,2 por ciento respecto a igual período del año 2014, por menores gastos en los gobiernos nacional, regional y locales

CUADRO N° 9
GASTO DE CAPITAL 1/ 2/
(Millones de nuevos soles)

	Julio			Enero- Julio		
	2014	2015	Var.%real	2014	2015	Var.%real
Gobierno Nacional	1	3	189,7	36	15	-59,6
Gobierno Regional	15	6	-61,4	58	27	-54,9
Gobiernos locales	31	37	15,3	163	98	-41,7
Total	47	46	-5,5	257	140	-47,2

1/ Información actualizada al 31 de julio de 2015.

2/ Comprende la adquisición de activos no financieros

Fuente: Ministerio de Economía y Finanzas.

Elaboración: BCRP, Sucursal Arequipa. Departamento de Estudios Económicos.

GRÁFICO N° 6
VARIACIÓN DE LA INVERSIÓN PÚBLICA
(Variación % real)

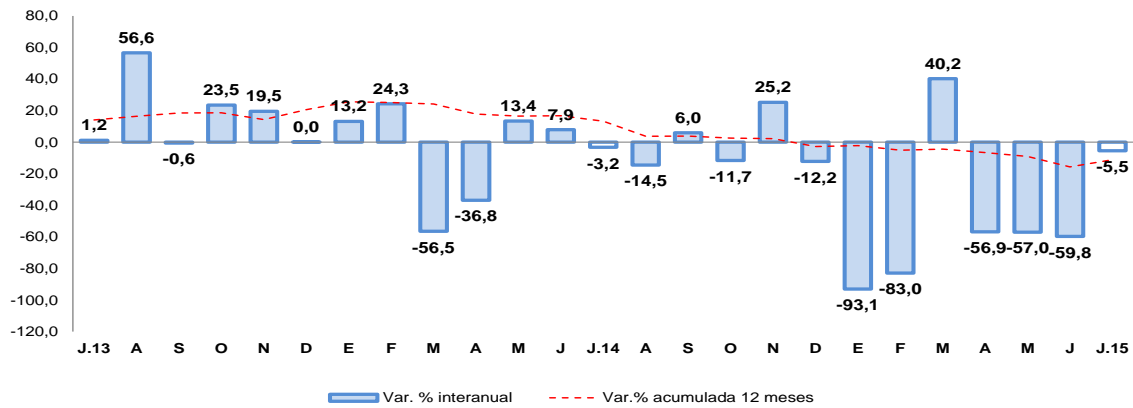

Fuente: Ministerio de Economía y Finanzas.

- Los principales proyectos ejecutados por el Gobierno Nacional fueron: “Mejoramiento del Canal de Conducción en la Sección de Riego del C.P. Yarabamba, Provincia de Candarave” con S/. 805 mil; “Creación del Canal Takana-Tala, Distrito Albarracin Chucatamani, Tarata” por un monto de S/. 725 mil; “Mejoramiento del Servicio de Seguridad- Cerco Perimétrico Sede los Granados, Universidad Jorge Basadre” con S/. 407 mil.
- En el Gobierno Regional los proyectos fueron: “Mejoramiento del Acceso a los Servicio de Atención Comunitaria en las Juntas Vecinales Santa Ana y Pacheco, Distrito de Tacna” con S/. 738 mil “Mejoramiento de la Carretera TA-109 Tramo Ticaco- Candarave”, con S/. 588 mil y “Mejoramiento del Acceso a los Servicios de Atención al Usuario de la DRTPE Tacna” con S/. 604 mil y “Mejoramiento del Acceso a los Servicios de Atención Comunitaria en el Centro Poblado Augusto B. Leguía, Distrito de Tacna”, con S/. 537 mil.
- En los gobiernos locales, se orientaron a: “Mejoramiento de la carretera Ilabaya- Camilaca, Distrito de Ilabaya” con una inversión de S/. 14,5 millones; “Mejoramiento de Infraestructura Vial de la Avenida Los Molles, Distrito Gregorio Albarracin” con S/. 1,8 millones; “Fortalecimiento del Servicio de Serenazgo, Distrito Gregorio Albarracin”, con S/. 1,8 millones y “Mejoramiento de Infraestructura Vial en Junta Vecinal Los Sauces I, Distrito Gregorio Albarracin”, con S/. 1,1 millones.

VI. ANEXOS

ANEXO 1

TACNA: PRODUCCIÓN AGROPECUARIA 1/
(T.m.)

PRODUCTOS	2014						2015							
	JUL	AGO	SET	OCT	NOV	DIC	ENE	FEB	MAR	ABR	MAY	JUN		JUL
AGRÍCOLA														AGRÍCOLA
Maíz Amiláceo	63	12	2	30	12	33	0	0	6	9	36	413	138	Maíz Amiláceo
Trigo	0	0	0	12	0	11	0	0	0	15	0	0	0	Trigo
Ajo	0	0	0	76	12	81	15	0	0	0	0	0	0	Ajo
Cebolla	580	357	2,182	690	1,315	1,553	995	1,338	3,360	4,218	1,686	2,252	691	Cebolla
Tomate	538	560	523	673	779	850	698	1,110	1,122	1,482	537	265	420	Tomate
Arveja	15	16	51	40	25	14	0	5	5	0	0	0	0	Arveja
Haba Verde	6	25	131	175	39	50	66	42	167	5	0	26	0	Haba Verde
Camote	47	28	0	0	0	0	0	0	18	273	105	0	0	Camote
Papa	188	515	542	369	583	125	584	1,128	2,201	737	12	124	291	Papa
Manzano	0	0	0	0	0	0	116	391	146	70	0	0	0	Manzano
Vid	0	0	0	0	0	0	663	2,036	3,919	10	0	0	0	Vid
Maíz Amarillo	0	0	0	6	9	3	0	0	18	0	0	0	0	Maíz Amarillo
Olivo	19,311	9,880	4,820	1,871	0	0	0	0	1,186	6,470	9,024	11,160	1,623	Olivc
Orégano	170	220	285	1,053	1,158	1,582	254	327	249	2,299	1,876	390	218	Orégano
Alfalfa	15,579	15,740	16,764	17,648	18,672	18,139	17,969	21,936	23,783	25,407	24,495	22,234	21,460	Alfalfa
Ají Verde	0	0	0	0	64	0	140	1,332	938	1,658	718	319	18	Ají Verde
Cirolero	0	0	0	0	138	10	37	0	0	0	0	0	0	Cirolero
Maíz Chala	6,809	7,418	8,706	7,972	7,810	6,540	9,207	7,897	8,842	10,809	8,578	11,423	12,892	Maíz Chala
Melón	0	0	0	54	110	57	86	112	205	15	0	0	0	Melón
Peral	0	0	0	60	50	185	52	5	4	553	179	0	0	Peral
Sandía	0	0	198	1,266	780	840	1,436	1,825	1,826	245	0	0	0	Sandía
Tuna	0	0	0	0	0	0	0	227	254	298	95	0	0	Tuna
Zapallo	491	419	149	650	730	1,109	639	867	414	363	228	304	240	Zapallo
Maiz choclo	27	131	202	117	220	133	243	78	100	133	128	126	80	Maiz choclo
Pimiento páprika	0	0	0	0	0	10	12	7	70	70	0	0	0	Pimiento páprika
PECUARIO														PECUARIO
Carne de ave	1,285	1,265	1,125	1,235	1,277	1,414	1,354	1,370	1,376	1,415	1,306	1,369	1,384	Carne Aves
Carne de camélido	27	24	25	26	27	29	22	20	23	22	24	27	27	Carne Camélidos
Carne de caprino	6	7	6	6	6	6	4	4	6	5	6	6	6	Carne Caprinos
Carne de ovino	15	15	16	16	16	17	12	14	14	14	15	15	15	Carne Ovinos
Carne de porcino	205	204	213	218	220	228	193	200	186	185	198	201	207	Carne Porcinos
Carne de vacuno	93	96	97	100	99	103	71	73	78	76	86	89	92	Carne Vacunos
Huevo	191	186	194	197	196	261	247	230	212	239	237	217	206	Huevos Aves
Leche	2,011	2,012	2,004	2,038	2,041	2,077	1,906	1,807	1,983	1,957	2,000	1,944	1,981	Leche Vacunos

1/ Cifras Preliminares

Fuente: Gerencia Regional de Agricultura y Riego-Tacna

Elaboración: BCRP.Sucursal Arequipa. Departamento de Estudios Económicos



ANEXO 2

TACNA: PRODUCCION MINERA 1/

	2014						2015							
	JUL	AGO	SET	OCT	NOV	DIC	ENE	FEB	MAR	ABR	MAY	JUN	JUL	
MINERIA METÁLICA														MINERIA METÁLICA
Cobre (TMF)	11047	12007	10233	12900	10447	13482	12033	12185	11926	11704	11179	12230	11943	Cobre (TMF)
Oro (KGF)	256	264	276	294	315	284	232	293	326	339	341	320	347	Oro (KGF)
Plata (KGF)	3561	3997	3436	4443	3607	4737	4243	4585	4600	4435	4310	4757	4784	Plata (KGF)
Molibdeno (TMF)	539	761	582	519	561	652	808	718	621	727	553	710	763	Molibdeno (TMF)

1/ Cifras Preliminares

Fuente: Ministerio de Energía y Minas

Elaboración: BCRP, Sucursal Arequipa. Departamento de Estudios Económicos



ANEXO 3

TACNA: EXPORTACIONES POR TIPO DE PRODUCTO 1/
(Millones de US\$ FOB)

TIPO	2014						2015							
	JUL	AGO	SET	OCT	NOV	DIC	ENE	FEB	MAR	ABR	MAY	JUN	JUL	
Productos Tradicionales	25,6	25,8	25,1	17,5	10,6	8,7	29,3	20,3	11,7	1,4	14,8	11,8	5,2	Productos Tradicionales
Agropecuario	0,0	0,0	0,0	0,0	0,0	0,0	0,0	0,0	0,0	0,0	0,0	0,0	0,0	Agropecuario
Pesquero	0,0	0,0	0,0	0,0	0,0	0,0	0,0	0,0	0,0	0,0	0,0	0,0	0,0	Pesquero
Minero	25,3	25,5	24,9	17,2	10,4	8,6	29,3	20,3	11,7	1,4	14,8	11,8	5,2	Minero
Petroleo y Derivados	0,3	0,3	0,2	0,3	0,2	0,1	0,0	0,0	0,0	0,0	0,0	0,0	0	Petroleo y Derivados
Productos no tradicionales	11,7	10,1	9,2	9,7	10,7	11,5	9,3	9,5	9,4	9,4	5,3	7,6	8,8	Productos no tradicionales
Agropecuario	4,4	4,5	4,6	5,6	4,4	3,6	3,6	3,2	3,9	4,1	2,1	3,4	3,8	Agropecuario
Textiles	0,7	0,9	0,8	0,7	1,1	1,1	0,5	0,6	0,7	0,9	0,7	1,0	0,6	Textiles
Pesquero	2,2	2,2	1,5	1,7	2,6	2,6	4,0	4,0	3,2	1,6	0,7	1,5	1,4	Pesquero
Maderas y papeles	0,6	0,5	0,6	0,6	0,5	0,5	0,5	0,5	0,5	0,6	0,5	0,7	0,6	Maderas y papeles
Quimico	0,1	0,4	0,4	0,3	0,5	0,2	0,4	0,9	0,3	0,3	0,4	0,4	0,3	Quimico
Mineral no Metálico	0,1	0,0	0,1	0,1	0,1	0,1	0,1	0,1	0,1	0,1	0,1	0,1	0,1	Mineral no Metálico
Siderurgico	0,0	0,0	0,0	0,0	0,0	0,0	0,0	0,0	0,0	0,1	0,0	0,0	0,0	Siderurgico
Metal Mecánico	3,3	1,5	1,0	0,6	1,2	3,2	0,1	0,1	0,5	1,5	0,8	0,4	1,7	Metal Mecánico
Otros	0,2	0,1	0,2	0,1	0,2	0,2	0,1	0,1	0,2	0,3	0,1	0,2	0,2	Otros
EXPORTACIONES FOB	37,3	35,9	34,3	27,2	21,3	20,2	38,6	29,8	21,2	10,7	20,1	19,4	14,0	EXPORTACIONES FOB

1/ Cifras Preliminares

Fuente: Superintendencia Nacional de Aduanas y de Administración Tributaria

Elaboración: BCRP.Sucursal Arequipa. Departamento de Estudios Económicos



ANEXO 4

TACNA: ESTRUCTURA DE EXPORTACIONES POR PRINCIPALES PAÍSES DE DESTINO

ENERO - JULIO 2015

País	Principales Productos	% del Total	Valor FOB (millones \$)	Estructura % por país
Chile		33,4	51,4	100,0%
	Minerales de molibdeno y sus concentrados		28,7	55,7%
	Automóviles para más de 16 personas		4,2	8,1%
	Aceitunas		4,1	7,9%
	Papel Higiénico		2,6	5,2%
	Otros		11,9	23,1%
Canadá		24,4	37,6	100,0%
	Oro en las demás formas en bruto		37,3	99,3%
	Filetes de Pescado fresco o congelado		0,2	0,6%
	Otros		0,1	0,2%
Brasil		7,8	12,0	100,0%
	Aceitunas preparadas o conservadas, sin congelar		6,9	57,1%
	Orégano fresco o seco		2,1	17,9%
	Aceitunas		1,2	10,1%
	Otros		1,8	14,9%
Países Bajos		6,7	10,4	100,0%
	Minerales de molibdeno y sus concentrados		10,4	100,0%
	Otros		0,0	0,0%
Estados Unidos		6,4	9,8	100,0%
	Filetes de Pescado fresco o congelado		5,2	53,3%
	Minerales de molibdeno y sus concentrados		3,7	37,3%
	Otros		0,9	9,4%
RP China		4,6	7,0	100,0%
	Minerales de Hierro y sus concentrados		3,6	50,6%
	Minerales de molibdeno y sus concentrados		1,3	18,3%
	Otros		2,2	31,1%
Corea del Sur		3,6	5,5	100,0%
	Minerales de molibdeno y sus concentrados		4,7	85,8%
	Otros		0,8	14,2%
China taiwan		2,9	4,5	100,0%
	Cátodos de cobre refinado		2,9	63,7%
	Otros		1,6	36,3%
Otros		10,2	15,7	
TOTAL		100,0	153,8	

Fuente: Superintendencia Nacional de Aduanas y de Administración Tributaria

Elaboración: BCRP, Sucursal Arequipa. Departamento de Estudios Económicos

ANEXO 5

TACNA: ESTRUCTURA DE EXPORTACIONES POR PRINCIPALES PRODUCTOS
ENERO - JULIO 2015

Producto	Principales Países	% del Total	Valor FOB (millones \$)	Estructura % por país
Minerales de molibdeno y sus concentrados		32,3	49,7	100,0%
	Chile		28,7	57,7%
	Países Bajos		10,4	20,9%
	Corea del Sur		4,7	9,4%
	Estados Unidos		3,7	7,4%
	Otros		2,3	4,7%
Oro en las demás formas en bruto		24,2	37,3	100,0%
	Canadá		37,3	100,0%
	Otros		0,0	0,0%
Aceitunas preparadas o conservadas, sin congelar		5,5	8,5	100,0%
	Brasil		6,9	80,9%
	Chile		0,6	7,6%
	Otros		1,0	11,5%
Filetes de Pescado fresco o congelado		3,7	5,8	100,0%
	Estados Unidos		5,2	90,6%
	Ecuador		0,3	4,4%
	Otros		0,3	5,0%
Aceitunas		3,5	5,4	100,0%
	Chile		4,1	75,2%
	Brasil		1,2	22,4%
	Otros		0,1	2,3%
Orégano fresco o seco		3,4	5,2	100,0%
	Brasil		2,1	41,7%
	España		0,8	15,8%
	Otros		2,2	42,5%
Automóviles para más de 16 personas		2,7	4,2	100,0%
	Chile		4,2	100,0%
	Otros		0,0	0,0%
Higados, Huevas y lechas secos o ahumados		2,6	4,1	100,0%
	Japón		2,9	70,9%
	Otros		1,2	29,1%
Otros		22,0	33,8	
TOTAL		100,0	153,8	

Fuente: Superintendencia Nacional de Aduanas y de Administración Tributaria
Elaboración: BCRP, Sucursal Arequipa. Departamento de Estudios Económicos



ANEXO 6

**TACNA: IMPORTACIONES 1/
(Valor FOB en Millones de US\$)**

	2014						2015							
	JUL	AGO	SET	OCT	NOV	DIC	ENE	FEB	MAR	ABR	MAY	JUN	JUL	
I. Bienes de consumo	26,4	25,9	25,1	27,3	30,1	23,3	20,1	19,5	25,6	19,6	15,8	22,2	21,1	I. Bienes de consumo
Bienes de Consumo no Duradero	22,9	23,0	21,8	24,4	26,7	19,8	16,7	16,9	22,6	16,3	13,7	19,9	18,6	Bienes de Consumo no Duradero
Bienes de Consumo Duradero	3,5	2,9	3,3	2,9	3,4	3,5	3,4	2,5	3,0	3,3	2,1	2,4	2,5	Bienes de Consumo Duradero
II. Insumos	2,9	3,5	11,4	13,2	3,3	3,7	3,1	2,6	4,0	4,6	3,2	6,6	4,2	II. Insumos
Combustibles, Lubricantes y Conexos	0,0	0,0	0,0	0,2	0,1	0,1	0,2	0,1	0,1	0,2	0,1	0,2	0,1	Combustibles, Lubricantes y Conexos
Materias Primas para la Agricultura	0,0	0,3	0,0	0,3	0,0	0,0	0,0	0,0	0,1	0,0	0,1	0,7	0,2	Materias Primas para la Agricultura
Materias Primas para la Industria	2,9	3,2	11,3	12,7	3,2	3,6	2,9	2,6	3,9	4,4	3,1	5,8	3,9	Materias Primas para la Industria
III. Bienes de capital y mat. de construcción	32,2	37,6	25,7	28,1	30,5	25,0	10,9	15,6	22,8	27,1	23,0	36,4	57,8	III. Bienes de capital y mat. de construcción
Materiales de Construcción	2,8	3,0	2,7	2,2	1,1	3,3	2,3	3,3	2,9	5,7	3,8	7,3	4,7	Materiales de Construcción
Bienes de Capital para la Agricultura	0,3	0,1	0,2	0,2	0,1	0,2	0,1	0,2	0,2	0,1	0,2	0,1	0,1	Bienes de Capital para la Agricultura
Bienes de Capital para la Industria	7,8	11,0	7,0	3,8	7,5	2,9	5,0	4,5	5,2	4,4	2,9	4,1	3,3	Bienes de Capital para la Industria
Equipos de Transporte	21,3	23,6	15,8	22,0	21,8	18,6	3,5	7,6	14,5	17,0	16,1	24,9	49,7	Equipos de Transporte
TOTAL	61,5	67,0	62,2	68,6	63,8	51,9	34,0	37,7	52,5	51,3	42,1	65,3	83,2	TOTAL

1/ Cifras preliminares

Fuente: Superintendencia Nacional de Aduanas y de Administración Tributaria

Elaboración: BCRP.Sucursal Arequipa. Departamento de Estudios Económicos

ANEXO 7

TACNA: ESTRUCTURA DE IMPORTACIONES POR PRINCIPALES PAÍSES DE DESTINO
ENERO - JULIO 2015

País	Principales Productos	% del Total	Valor FOB (millones \$)	Estructura % por país
Chile		43,9	160,8	100,0%
	Los demás aceros aleados		13,1	8,2%
	Manzanas frescas		10,5	6,6%
	Soportes preparados sin grabar		8,0	5,0%
	Los demás calzados con parte superior de materia textil		5,6	3,5%
	Otros		123,4	76,8%
Brasil		19,6	71,6	100,0%
	Automóvil para el transporte de mas de 16 personas		35,81	50,0%
	Vehículos diesel para transporte de mercancías		13,1	18,3%
	Tractores de carretera para semirremolques		12,8	17,8%
	Otros		9,9	13,9%
Reino Unido		12,9	47,1	100,0%
	Vehículos diesel para transporte de mercancías		29,9	63,4%
	Tractores de carretera para semirremolques		14,2	30,2%
	Vehículos de peso total con carga > a 6,2 t		1,4	3,0%
	Otros		1,6	3,4%
Singapur		5,9	21,5	100,0%
	Los demás calzados con parte superior de materia textil		5,2	24,3%
	Los demás calzados que cubran el tobillo		3,5	16,4%
	Los demás calzados con plataforma de madera		3,3	15,2%
	Otros		9,5	44,1%
Zonas Francas Del Peru		4,4	16,1	100,0%
	Ladrillos de construcción		5,6	34,7%
	Radiales		4,6	28,4%
	Otros		5,9	36,9%
China, Republica Popular De		3,3	12,1	100,0%
	Motocicletas y velocípedos con motor de émbolo > 50 cm3		1,0	8,0%
	Los demás calzados que cubran el tobillo		1,0	8,0%
	Otros		10,2	84,0%
Otros		10,1	36,9	
TOTAL		100,0	366,1	

Fuente: Superintendencia Nacional de Aduanas y de Administración Tributaria
Elaboración: BCRP, Sucursal Arequipa. Departamento de Estudios Económicos



ANEXO 8

TACNA: ESTRUCTURA DE IMPORTACIONES POR PRINCIPALES PRODUCTOS
ENERO - JULIO 2015

Producto	Principales Países	% del Total	Valor FOB (millones \$)	Estructura % por país
Vehículos diesel para transporte de mercancías		11,8	43,3	100,0%
	Reino Unido		29,9	69,0%
	Brasil		13,1	30,2%
	Otros		0,3	0,7%
Los demás Vehículos automóviles para transporte		10,7	39,2	100,0%
	Brasil		35,8	91,4%
	Uruguay		1,4	3,6%
	Reino Unido		1,1	2,7%
	Otros		0,9	2,3%
Tractores de carretera para semirremolques		7,4	27,1	100,0%
	Reino Unido		14,2	52,4%
	Brasil		12,8	47,0%
	Otros		0,1	0,5%
Los demás calzados con parte superior de materia 1		4,0	14,7	100,0%
	Chile		5,6	38,5%
	Singapur		5,2	35,6%
	Otros		3,8	25,9%
Los demás aceros aleados		3,7	13,6	100,0%
	Chile		13,1	96,6%
	Irlanda Eire		0,4	3,2%
	Otros		0,0	0,2%
Los demás calzados que cubran el tobillo		3,4	12,5	100,0%
	Chile		4,4	35,4%
	Singapur		3,5	28,4%
	Otros		4,5	36,2%
Manzanas frescas		2,9	10,5	100,0%
	Chile		10,5	100,0%
	Otros		0,0	0,0%
Los demás calzados con plataforma de madera		2,3	8,3	100,0%
	Singapur		3,3	39,3%
	Otros		5,1	60,7%
Otros		53,8	196,9	
TOTAL		100,0	366,1	

Fuente: Superintendencia Nacional de Aduanas y de Administración Tributaria

Elaboración: BCRP, Sucursal Arequipa. Departamento de Estudios Económicos

ANEXO 9

TACNA: INGRESOS CORRIENTES DEL GOBIERNO CENTRAL
(millones de nuevos soles)

	2014						2015							
	JUL	AGO	SET	OCT	NOV	DIC	ENE	FEB	MAR	ABR	MAY	JUN	JUL	
I. INGRESOS TRIBUTARIOS	59	54	58	65	54	65	46	40	56	48	43	53	70	I. INGRESOS TRIBUTARIOS
1. Impuesto a los Ingresos	8	7	8	10	8	9	10	8	10	11	7	8	8	1. Impuesto a los Ingresos
- Personas Naturales	2	2	2	3	2	3	3	2	2	2	2	2	2	- Personas Naturales
- Personas Jurídicas	5	5	5	6	5	6	6	6	5	6	4	5	5	- Personas Jurídicas
- Regularizaciones	1	0	1	1	1	0	1	0	3	3	1	1	1	- Regularizaciones
2. Impuesto a la Importación	6	6	6	7	8	7	5	5	6	4	4	5	6	2. Impuesto a la Importación
3. Impuesto General a las Ventas	43	39	41	45	36	46	29	26	38	31	31	38	54	3. Impuesto General a las Ventas
- Operaciones Internas	6	6	7	7	6	8	7	7	7	6	5	7	6	- Operaciones Internas
- Operaciones Externas	37	33	34	38	30	38	22	19	31	25	26	31	48	- Operaciones Externas
4. Impuesto Selectivo al Consumo	0	0	0	0	0	0	0	0	0	0	0	0	0	4. Impuesto Selectivo al Consumo
5. Otros Ingresos Tributarios	2	2	3	3	2	3	2	1	2	2	1	2	2	5. Otros Ingresos Tributarios
II. INGR. NO TRIBUTARIOS	0	0	1	0	0	0	0	0	1	1	0	0	0	II. INGR. NO TRIBUTARIOS
INGRESOS CORRIENTES (I+II)	59	54	59	65	54	65	46	40	57	49	43	53	70	INGRESOS CORRIENTES (I+II)

Fuente: SUNAT.

Elaboración: BCRP.Sucursal Arequipa. Departamento de Estudios Económicos



ANEXO 10

TACNA: GASTOS NO FINANCIEROS DEL GOBIERNO NACIONAL
(Millones de nuevos soles)

	2014						2015							
	JUL	AGO	SET	OCT	NOV	DIC	ENE	FEB	MAR	ABR	MAY	JUN	JUL	
GASTOS NO FINANCIEROS	32	39	40	37	37	77	23	25	35	24	23	29	29	GASTOS NO FINANCIEROS
A. GASTOS CORRIENTES	31	32	27	28	26	42	23	24	26	23	21	25	26	A. GASTOS CORRIENTES
1. Personal y obligaciones sociales	20	18	17	18	17	22	15	12	12	12	12	13	14	1. Personal y obligaciones sociales
2. Pensiones y otras prestaciones	4	3	4	3	3	6	3	3	2	3	2	3	6	2. Pensiones y otras prestaciones
3. Bienes y servicios	6	5	6	5	5	11	2	5	6	5	6	6	5	3. Bienes y servicios
4. Donaciones y transferencias	0	2	0	0	0	0	2	3	3	1	0	1	0	4. Donaciones y transferencias
5. Otros gastos	0	4	0	2	1	3	1	1	3	2	1	2	1	5. Otros gastos
B. GASTOS DE CAPITAL	1	8	13	9	11	35	0	1	9	1	2	4	3	B. GASTOS DE CAPITAL
1. Adquisición de activos no financieros	1	4	8	7	5	15	0	1	5	1	1	4	3	1. Adquisición de activos no financieros
2. Donaciones y transferencias	0	3	5	2	6	20	0	0	4	0	1	0	0	2. Donaciones y transferencias

1/ Información actualizada al 31 de julio de 2015.

Fuente: Ministerio de Economía y Finanzas

Elaboración: BCRP.Sucursal Arequipa. Departamento de Estudios Económicos

ANEXO 11

TACNA: GASTOS NO FINANCIEROS DEL GOBIERNO REGIONAL
(Millones de nuevos soles)

	2014						2015							
	JUL	AGO	SET	OCT	NOV	DIC	ENE	FEB	MAR	ABR	MAY	JUN	JUL	
GASTOS NO FINANCIEROS	43	47	35	36	39	75	23	24	26	27	32	34	38	GASTOS NO FINANCIEROS
A. GASTOS CORRIENTES	28	37	24	24	26	39	23	22	22	24	28	26	32	A. GASTOS CORRIENTES
1. Personal y obligaciones sociales	19	24	16	16	16	22	17	15	15	16	17	17	21	1. Personal y obligaciones sociales
2. Pensiones y otras prestaciones	4	8	3	3	3	5	4	3	3	3	3	3	4	2. Pensiones y otras prestaciones
3. Bienes y servicios	5	4	5	5	6	11	2	3	4	4	4	6	7	3. Bienes y servicios
4. Otros gastos	0	1	0	0	1	1	0	1	0	1	4	0	0	4. Otros gastos
B. GASTOS DE CAPITAL	15	10	11	12	13	36	0	2	4	3	4	8	6	B. GASTOS DE CAPITAL
1. Adquisición de activos no financieros	15	10	10	12	12	36	0	2	4	3	4	8	6	1. Adquisición de activos no financieros
2. Donaciones y transferencias	0	0	1	0	1	0	0	0	0	0	0	0	0	2. Donaciones y transferencias

1/ Información actualizada al 31 de julio del 2015

Fuente: Ministerio de Economía y Finanzas

Elaboración: BCRP.Sucursal Arequipa. Departamento de Estudios Económicos



ANEXO 12

TACNA: GASTOS NO FINANCIEROS DE LOS GOBIERNOS LOCALES
(Millones de nuevos soles)

	2014						2015							
	JUL	AGO	SET	OCT	NOV	DIC	ENE	FEB	MAR	ABR	MAY	JUN	JUL	
GASTOS NO FINANCIEROS	49	52	47	49	59	84	17	14	33	26	33	24	57	GASTOS NO FINANCIEROS
A. GASTOS CORRIENTES	18	18	16	17	14	27	7	10	16	14	14	16	20	A. GASTOS CORRIENTES
1. Personal y obligaciones sociales	7	6	5	5	5	8	5	6	5	5	5	5	6	1. Personal y obligaciones sociales
2. Pensiones y otras prestaciones	1	0	1	0	0	1	0	0	1	1	0	1	1	2. Pensiones y otras prestaciones
3. Bienes y servicios	10	11	10	12	9	17	2	4	9	8	9	10	13	3. Bienes y servicios
4. Donaciones y Transferencias	0	0	0	0	0	1	0	0	0	0	0	0	0	4. Donaciones y Transferencias
5. Otros gastos	0	0	0	0	0	0	0	0	1	0	0	0	0	5. Otros gastos
B. GASTOS DE CAPITAL	31	35	31	32	45	57	10	4	17	12	19	8	37	B. GASTOS DE CAPITAL
1. Donaciones y Transferencias	0	0	0	0	0	7	0	0	0	0	0	0	0	1. Donaciones y Transferencias
2. Otros Gastos	0	0	0	0	0	0	0	0	0	0	0	0	0	2. Otros Gastos
3. Adquisición de Activos no Financieros	31	35	31	32	45	50	10	4	17	12	19	8	37	3. Adquisición de Activos no Financieros

1/ Información actualizada al 31 de julio de 2015.

Fuente: Ministerio de Economía y Finanzas

Elaboración: BCRP.Sucursal Arequipa. Departamento de Estudios Económicos

ANEXO 13

TACNA: COLOCACIONES
(Saldo en millones de nuevos soles)

ENTIDADES	2014						2015							
	JUL	AGO	SET	OCT	NOV	DIC	ENE	FEB	MAR	ABR	MAY	JUN	JUL	
I. BANCO DE LA NACIÓN	51	51	51	52	52	53	53	54	54	55	55	55	55	I. BANCO DE LA NACIÓN
II. AGROBANCO	23	22	21	20	19	18	17	16	16	16	17	17	17	II. AGROBANCO
III. BANCA MÚLTIPLE	1061	1089	1096	1065	1122	1081	1050	1048	1128	1128	1119	1148	1149	III. BANCA MÚLTIPLE
IV. INSTIT. NO BANCARIAS	612	612	611	611	612	601	596	590	533	532	528	523	523	IV. INSTIT. NO BANCARIAS
Empresas Financieras	188	190	190	193	195	195	195	193	136	136	137	138	139	Empresas Financieras
Cajas Municipales	424	422	421	418	417	406	401	397	397	396	391	385	383	Cajas Municipales
Edpymes	0	0	0	0	0	0	0	0	0	0	0	0	0	Edpymes
TOTAL (I+II+III)	1747	1774	1779	1748	1805	1753	1716	1708	1731	1731	1719	1743	1745	TOTAL (I+II+III)
Depósitos M/N	1263	1267	1267	1275	1291	1278	1260	1275	1287	1309	1319	1365	1389	Depósitos M/N
Depósitos M/E	485	508	512	502	514	475	456	433	445	422	400	378	356	Depósitos M/E

Fuente: Superintendencia de Banca, Seguros y AFP's

Elaboración: BCRP-Sucursal Arequipa. Departamento de Estudios Económicos



ANEXO 14

TACNA: DEPÓSITOS
(Saldo en millones de nuevos soles)

ENTIDADES	2014						2015							
	JUL	AGO	SET	OCT	NOV	DIC	ENE	FEB	MAR	ABR	MAY	JUN	JUL	
I. BANCO DE LA NACION	293	284	284	278	285	285	286	287	293	316	325	321	312	I. BANCO DE LA NACION
II. BANCA MÚLTIPLE	722	715	708	714	713	740	675	691	740	716	708	775	735	II. BANCA MÚLTIPLE
III. INSTIT. NO BANCARIAS	398	385	381	371	369	370	374	375	376	371	368	374	374	III. INST. NO BANCARIAS
Empresas Financieras	18	18	18	18	17	17	16	16	16	15	16	16	16	Empresas Financieras
Cajas Municipales	380	367	363	353	352	353	358	359	360	356	352	358	358	Cajas Municipales
TOTAL (I+II+III)	1413	1384	1373	1363	1367	1395	1335	1353	1409	1403	1401	1470	1421	TOTAL (I+II+III)
Depósitos M/N	1043	1024	1014	1015	990	1034	1001	1014	1038	1023	1033	1025	997	Depósitos M/N
Depósitos M/E	371	360	359	348	378	361	334	341	371	380	368	445	424	Depósitos M/E

Fuente: Superintendencia de Banca, Seguros y AFP's

Elaboración: BCRP-Sucursal Arequipa. Departamento de Estudios Económicos

ANEXO 15

TACNA: TASA DE MOROSIDAD 1/
(En Porcentajes)

ENTIDADES	2014							2015						ENTIDADES FINANCIERAS
	JUN	JUL	AGO	SET	OCT	NOV	DIC	ENE	FEB	MAR	ABR	MAY	JUN	
A. BANCO DE LA NACIÓN	0.6	0.7	0.6	0.6	0.7	0.7	0.7	0.6	0.6	0.7	0.6	0.7	0.9	A. BANCO DE LA NACIÓN
B. AGROBANCO	4.3	1.1	5.5	7.7	9.4	11.8	14.7	17.2	17.0	17.8	17.1	16.7	15.6	B. AGROBANCO
C. BANCA MÚLTIPLE	3.7	2.5	3.8	3.7	3.9	3.7	3.8	4.0	4.2	4.3	4.7	5.0	5.0	C. BANCA MÚLTIPLE
D. INSTIT. NO BANCARIAS														D. INSTIT. NO BANCARIAS
Empresas Financieras	7.2	4.9	7.4	7.4	7.4	7.3	6.9	7.6	7.2	6.2	6.2	6.3	5.8	Empresas Financieras
Cajas Municipales	7.3	6.3	8.1	8.1	8.3	8.7	6.9	7.4	7.8	8.4	8.6	9.0	8.8	Cajas Municipales
Edpymes	17.0	7.9	20.6	22.4	25.2	22.0	14.4	12.2	9.0	6.4	7.5	8.5	11.0	Edpymes
TOTAL	5.0	3.7	5.2	5.2	5.4	5.4	4.9	5.3	5.5	5.5	5.7	6.0	5.9	TOTAL

Fuente: Superintendencia de Banca, Seguros y AFP (SBS)

Elaboración: BCRP-Sucursal Arequipa. Departamento de Estudios Económicos.

