

**BANCO CENTRAL DE RESERVA DEL PERU**  
**SUCURSAL AREQUIPA**



**AREQUIPA: Síntesis de Actividad Económica**  
**Noviembre 2015<sup>1</sup>**

**Departamento de Estudios Económicos**

*El Banco Central de Reserva del Perú (BCRP) ha considerado presentar un conjunto de indicadores sectoriales de actividad económica con la finalidad de poder realizar el seguimiento del desempeño de la economía departamental. Para el sector real, se ha utilizado el Valor Bruto de Producción a precios del año 2007 para los sectores disponibles. Cabe señalar que a partir de enero 2014, el Instituto Nacional de Estadística (INEI) ha realizado el cambio de año base (de 1994 a 2007) para la construcción del Producto Bruto Interno (PBI) nacional, estando en elaboración la desagregación departamental. En la medida que se publique referida información, el BCRP volvería a elaborar para cada departamento un indicador agregado de actividad económica.*

<sup>1</sup> En el presente informe participaron Lizzie Jugo, Judith Reátegui y Nilda Cabrera.

## ÍNDICE

	<i>Página</i>
<b>RESUMEN EJECUTIVO .....</b>	<b>3</b>
<b>I. ACTIVIDAD PRODUCTIVA.....</b>	<b>5</b>
1. Actividad primaria .....	5
1.1 Sector agropecuario .....	5
1.2 Sector pesca.....	6
1.3 Sector minería .....	7
2. Otros indicadores sectoriales .....	8
2.1 Sector manufactura .....	8
2.2 Sector construcción.....	10
2.3 Arribos a los establecimientos de hospedaje.....	10
<b>II. SECTOR EXTERNO.....</b>	<b>11</b>
1. Exportaciones .....	11
<b>III. CRÉDITO Y DEPÓSITOS .....</b>	<b>12</b>
1. Crédito .....	12
2. Depósitos.....	14
<b>IV. GASTO PÚBLICO NO FINANCIERO.....</b>	<b>16</b>
1. Gasto corriente no financiero .....	16
2. Gasto de Capital.....	16
<b>V. ANEXOS.....</b>	<b>18</b>

## RESUMEN EJECUTIVO

---

### Principales hechos de importancia

- En el mes de noviembre, los **sectores agropecuario y pesquero** se contrajeron en 4,7 por ciento y 77,1 por ciento, respectivamente, mientras que el **sector minero** se expandió 34,8 por ciento; en el periodo interanual.
- En otros **indicadores económicos**, el **sector manufacturero** reportó una variación negativa de 4,4 por ciento, debido a la contracción tanto de la manufactura primaria y no primaria; los **despachos de cemento** cayeron 7,9 por ciento. Por otro lado, el **arribo de turistas** disminuyó 5,1 por ciento. El **crédito** se incrementó en 10,5 por ciento y los depósitos lo hicieron en 12,2 por ciento; mientras que la **tasa de morosidad** en el mes de octubre fue de 3,6 por ciento. El **gasto de capital** registró una variación negativa de 26,2 por ciento.

### Actividad primaria

- En el periodo interanual, el **sector agropecuario** registró una variación negativa de 4,7 por ciento, resultado de una caída del **subsector agrícola** de 8,1 por ciento, por la menor producción de alfalfa (-1,4 por ciento), papa (-26,9 por ciento), tomate (-29,0 por ciento) y vid (-30,9 por ciento); mientras que el **subsector pecuario** reportó un indicador positivo de 1,2 por ciento, a causa de una mayor producción de leche (2,2 por ciento), carne de vacuno (7,3 por ciento) y carne de porcino (1,1 por ciento). En los once meses del año, el sector agropecuario se contrajo en 2,8 por ciento, debido al menor dinamismo de la actividad agrícola (-5,1 por ciento), siendo parcialmente atenuado por el crecimiento de la actividad pecuaria (1,2 por ciento).
- El **sector pesca** se redujo en 77,1 por ciento, en relación al mismo mes del 2014, resultado del menor desembarque de especies marinas para el consumo humano directo (-74,0 por ciento) y al nulo desembarque de anchoveta para el consumo humano indirecto. Entre enero y noviembre, la actividad pesquera registró una caída acumulada de 26,5 por ciento.
- El **sector minero**, en el interanual, experimentó una expansión de 34,8 por ciento, asociada a la mayor extracción de cobre (59,5 por ciento), plomo (103,8 por ciento) y zinc (44,4 por ciento), mientras que se registró una menor producción de oro (-4,3 por ciento), plata (-8,1 por ciento) y molibdeno (-2,1 por ciento), que atenuaron parcialmente el resultado final del sector. En el periodo acumulado de enero a noviembre, la actividad minera reportó una caída de 5,1 por ciento, por la menor extracción de cobre (-1,6 por ciento), oro (-1,3 por ciento) y plata (-4,5 por ciento).

### Otros indicadores de actividad económica

- El **sector manufactura**, registró una variación negativa de 4,4 por ciento en noviembre, respecto a igual mes de 2014, resultado de la desaceleración de la manufactura primaria (-19,7 por ciento) y no primaria (-0,9 por ciento). En los once meses del año, la producción manufacturera se contrajo en 9,9 por ciento, a causa de una desaceleración de la manufactura primaria en 20,4 por ciento, así como de la no primaria, que fue de 7,3 por ciento.
- El **sector construcción** experimentó una contracción de 7,9 por ciento, en el mes de noviembre, al compararlos con igual mes del año 2014. En el periodo acumulado de enero a noviembre, los despachos de cemento registraron una caída de 8,6 por ciento.

- El **arribo de turistas** a los establecimientos de hospedaje en el mes, mostró un indicador negativo de 5,1 por ciento, en el periodo interanual, resultado de un menor flujo de turismo nacional como extranjero. Entre enero y noviembre, se obtuvo una ligera contracción de 0,2 por ciento, debido a una disminución del turismo nacional (0,7 por ciento), empero de un aumento del turismo externo (1,7 por ciento).
- En el mes de análisis, los **créditos** y **depósitos** tuvieron una evolución positiva de 10,5 por ciento y 12,2 por ciento, respectivamente; al compararlos con similar mes del año anterior. La **morosidad** en el mes de octubre fue de 3,6 por ciento.
- Los **gastos de capital** en Arequipa, equivalentes a S/. 116 millones, registraron una variación decreciente de 26,2 por ciento, en el periodo interanual, en términos reales. Entre enero y noviembre, los gastos de capital mantuvieron una caída de 41,0 por ciento. La **inversión pública** reportó una disminución de 44,4 por ciento, respecto al comparativo.

**CUADRO N° 1**  
**OTROS INDICADORES DE ACTIVIDAD ECONÓMICA**  
(Variación % respecto a similar mes del año anterior)

	Jul.15	Ago.15	Set.15	Oct.15	Nov.15
Producción industrial 1/	↓ -14,1	↓ -13,1	↓ -10,2	↓ -9,0	↓ -4,4
Despachos de cemento	↓ -12,6	↓ -8,7	↓ -5,3	↓ -5,3	↓ -7,9
Arribos a establecimientos de hospedaje	↓ -1,9	↑ 0,3	↑ 4,8	↓ -2,1	↓ -5,1
Crédito total 2/	↑ 8,2	↑ 8,8	↑ 9,0	↑ 9,9	↑ 10,5
Depósitos2/	↑ 8,2	↑ 9,9	↑ 8,4	↑ 8,9	↑ 12,2
Gasto Público1/	↓ -16,4	↓ -59,8	↑ 36,3	↓ -61,9	↓ -26,2
Inversión Pública 1/	↑ 29,1	↓ -58,8	↑ 41,4	↓ -60,4	↓ -44,4

1/ En términos reales.

2/ En términos nominales.

Fuentes: BCRP – Sucursal Arequipa, SBS, MTPE y MEF.

## I. ACTIVIDAD PRODUCTIVA

### 1. Actividad primaria

#### 1.1 Sector agropecuario

- En noviembre el **sector agropecuario** decreció 4,7 por ciento, debido a la caída del sub-sector agrícola (-8,1 por ciento), entretanto el sub-sector pecuario registró una expansión de 1,2 por ciento, atenuando el resultado final del sector. En los once meses del presente año el resultado no fue diferente, registrando una caída de 2,8 por ciento debido al menor dinamismo del sub-sector agrícola (-5,1 por ciento), pero atenuado parcialmente por el crecimiento del sub-sector pecuario (1,2 por ciento).

**CUADRO N° 2**  
**SECTOR AGROPECUARIO 1/**  
(Miles de toneladas)

Subsectores	Estructura Porcentual 2013 2/	Noviembre				Enero - Noviembre			
		2014	2015	Var.%	Contribución al crecimiento 3/	2014	2015	Var.%	Contribución al crecimiento 3/
<b>SECTOR AGRICOLA</b>	<b>62,5</b>			<b>-8,1</b>	<b>-5,2</b>			<b>-5,1</b>	<b>-3,2</b>
Ají pprika	2,4	0,0	0,0	-	-	1,8	1,3	-25,3	-0,1
Ajo	1,5	22,8	24,8	8,9	0,6	53,5	57,0	6,4	0,1
Alfalfa	18,5	254,4	250,9	-1,4	-0,2	2788,2	2737,9	-1,8	-0,3
Arroz	10,4	0,0	0,0	-	-	266,0	263,4	-1,0	-0,1
Arveja grano verde	0,3	1,0	0,7	-29,4	-0,1	6,9	8,8	26,8	0,1
Caa de azcar	0,3	8,7	7,9	-9,6	0,0	95,6	48,1	-49,7	-0,1
Cebolla	14,4	41,0	44,6	8,7	1,4	387,4	399,8	3,2	0,5
Frijol grano seco	0,9	0,1	0,3	176,9	0,2	8,2	7,0	-14,4	-0,1
Maiz chala	2,7	39,7	45,4	14,3	0,3	543,5	548,2	0,9	0,0
Maiz choclo	0,4	6,7	0,3	-95,1	-2,0	23,6	28,5	21,0	0,1
Olivo	0,4	0,0	0,0	-	-	29,9	1,8	-93,9	-3,1
Papa	6,3	47,2	34,5	-26,9	-3,2	273,3	292,7	7,1	0,5
Tomate	1,0	1,6	1,1	-29,0	-0,2	34,5	28,8	-16,5	-0,2
Trigo	0,9	7,7	6,2	-19,8	-0,7	12,3	10,8	-12,3	-0,1
Vid	1,2	2,7	1,9	-30,9	-0,7	18,7	15,5	-17,2	-0,2
Zapallo	0,9	5,0	1,4	-71,9	-0,6	57,1	54,6	-4,4	0,0
<b>SECTOR PECUARIO</b>	<b>37,5</b>			<b>1,2</b>	<b>0,4</b>			<b>1,2</b>	<b>0,4</b>
Carne de ave	18,9	8,6	8,7	0,8	0,1	95,1	95,7	0,6	0,1
Carne de ovino	0,4	0,2	0,2	-2,4	0,0	2,2	2,2	3,1	0,0
Carne de porcino	1,8	1,0	1,0	1,1	0,0	10,5	10,6	1,5	0,0
Carne de vacuno	1,5	0,6	0,7	7,3	0,1	6,5	6,1	-5,5	-0,1
Carne de caprino	0,0	0,0	0,0	9,1	0,0	0,2	0,2	-3,7	0,0
Carne de alpaca	0,2	0,2	0,1	-34,1	-0,1	1,5	1,1	-26,2	-0,1
Carne de llama	0,0	0,1	0,0	-38,6	0,0	0,5	0,3	-36,8	0,0
Huevos	1,9	1,1	1,1	0,8	0,0	12,1	12,2	0,5	0,0
Leche	12,8	25,9	26,5	2,2	0,3	298,5	308,5	3,3	0,4
<b>SECTOR AGROPECUARIO</b>	<b>100,0</b>			<b>-4,7</b>	<b>-4,7</b>			<b>-2,8</b>	<b>-2,8</b>

1/ Cifras preliminares.

2/ A precios de 2007

3/ En base a la estructura de similar periodo de 2014

Fuente: Gerencia Regional de Agricultura y Riego-Arequipa

Elaboracin: BCRP, Sucursal Arequipa, Departamento de Estudios Econmicos

- La contraccin del **sub-sector agrcola**, se sustent por la menor produccin de alfalfa (-1,4 por ciento), papa (-26,9 por ciento), tomate (-29,0 por ciento) y vid (-30,9 por ciento), entre los principales. La menor produccin de alfalfa se explica por problemas de estacionalidad, papa por los menores rendimientos por incidencia de plagas y enfermedades, tomate debido a menores reas sembradas y precios de chacra poco atractivos; finalmente vid por retrasos en las cosechas.
- En los once primeros meses del presente ao, los cultivos que determinaron el menor dinamismo del sub-sector agrcola fueron: arroz (-1,0 por ciento), alfalfa (-1,8 por ciento), tomate (-16,5 por ciento), aj pprika (-25,3 por ciento) y vid (-17,2 por ciento); entre otros.
- El crecimiento de la **actividad pecuaria** fue determinado por un aumento en la produccin de leche (2,2 por ciento) debido a la mayor poblacin de ganado lechero, carne vacuno (7,3 por ciento) por la mayor saca y porcino (1,1 por ciento) por el cambio de hbito de consumo de la

población hacia esta carne; asimismo se registró un mayor volumen de producción avícola, tanto de carne de ave (0,8 por ciento) como de huevos (0,8 por ciento).

- En los once meses del presente año, el sub-sector pecuario siguió registrando una tendencia positiva, básicamente determinada por la mayor producción de leche fresca (3,3 por ciento), carne de ave (0,6 por ciento), huevos (0,5 por ciento), carne de porcino (1,5 por ciento) y carne de ovino (3,1 por ciento).
- En los cuatro meses de la presente **campana de siembras 2015/2016**, se registró un área de siembra de 25 270 hectáreas, superficie superior en 7,5 por ciento en relación a la campaña anterior. Entre los cultivos que se destacan con las mayores extensiones de siembra se encuentran el ají paprika (591,0 por ciento), alfalfa (208,1 por ciento), cebolla (4,5 por ciento), maíz chala (4,7 por ciento) y papa (13,2 por ciento).

**CUADRO N° 3**  
**SUPERFICIE SEMBRADA 1/**  
(En hectáreas)

	Campana agrícola 2/		Variación	
	2014/2015	2015/2016	Absoluta	Porcentual
Ají paprika	78	539	461	591,0
Ajo	318	356	38	11,9
Alfalfa	668	2 058	1 390	208,1
Arroz	12 801	12 393	- 408	-3,2
Arveja grano verde	771	645	- 126	-16,3
Caña de azúcar	10	3	- 7	-70,0
Cebolla	2 327	2 431	104	4,5
Frijol grano seco	61	81	20	32,8
Maíz chala	3 557	3 724	167	4,7
Maíz choclo	182	61	- 121	-66,5
Olivo	0	0	0	-
Papa	1 817	2 056	239	13,2
Tomate	120	172	52	43,3
Trigo	49	15	- 34	-69,4
Vid	49	59	10	20,4
Zapallo	708	677	- 31	-4,4
<b>Total</b>	<b>23 516</b>	<b>25 270</b>	<b>1 754</b>	<b>7,5</b>

1/ Cifras preliminares.

2/ De agosto a noviembre.

Fuente: Gerencia Regional de Agricultura y Riego - Arequipa.

Elaboración: BCRP, Sucursal Arequipa. Departamento de Estudios Económicos.

## 1.2 Sector pesca

- En noviembre, el decreció 77,1 por ciento en relación al mismo mes de 2014, debido al menor desembarque de recursos hidrobiológicos para el consumo humano directo (-74,0 por ciento), en sus líneas de fresco (-72,3 por ciento) y congelado (-91,0 por ciento); asimismo no se registró desembarque de anchoveta para el consumo humano indirecto.
- Entre enero y noviembre, el sector pesquero registró una contracción de 26,5 por ciento, explicada por la menor captura de recursos marinos para el consumo humano directo (-9,8 por ciento) en sus líneas de fresco (-3,6 por ciento) y congelado (-58,2 por ciento); asimismo se registró una menor extracción de anchoveta dirigida al consumo humano indirecto (-29,7 por ciento) para la elaboración de harina y aceite de pescado.

**CUADRO N° 4**  
**SECTOR PESCA 1/**  
(En toneladas)

	Noviembre			Enero - Noviembre		
	2014	2015	Var. %	2014	2015	Var. %
<b>Consumo Humano Directo</b>	<b>11 343</b>	<b>2 947</b>	<b>-74,0</b>	<b>63 461</b>	<b>57 222</b>	<b>-9,8</b>
Fresco	10 276	2 850	-72,3	56 231	54 197	-3,6
Congelado	1 067	97	-91,0	7 231	3025	-58,2
<b>Consumo Humano Indirecto</b>	<b>0</b>	<b>0</b>	<b>-</b>	<b>194 363</b>	<b>136 652</b>	<b>-29,7</b>
<b>SECTOR PESCA 2/</b>			<b>-77,1</b>			<b>-26,5</b>

1/ Cifras preliminares.

2/ A precios de 2007.

Fuente: Gerencia de la Producción-Arequipa.

Elaboración: BCRP, Sucursal Arequipa, Departamento de Estudios Económicos.

- En noviembre, el precio promedio de la harina de pescado fue US\$ 1731,0 por tonelada, resultado inferior en 17,4 por ciento, respecto al período interanual; mientras que en el periodo mensual fue superior en 8,4 por ciento.

**GRÁFICO N° 1**  
**COTIZACIÓN INTERNACIONAL DE HARINA DE PESCADO**  
(Hamburgo - US\$/TM)

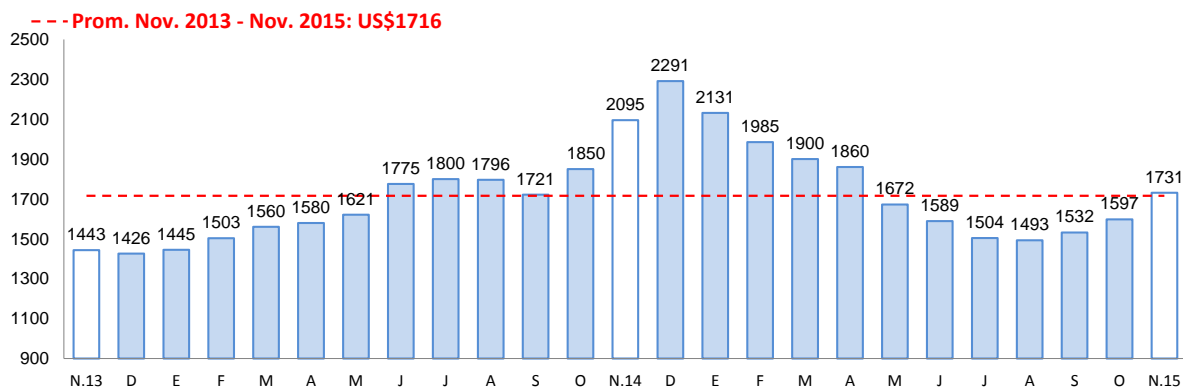

Fuente: Bloomberg.

### 1.3 Sector minería

- En el mes de noviembre, **la actividad minera** creció 34,8 por ciento en relación al mismo mes del año 2014, explicado por la mayor extracción de cobre (59,5 por ciento) procedente de la empresa minera Cerro Verde que inició las operaciones de su proyecto de ampliación; plomo (103,8 por ciento) y zinc (44,4 por ciento), ambas producidas por la empresa minera Bateas; entretanto se registró una caída en la producción de oro (-4,3 por ciento), plata (-8,1 por ciento) y molibdeno (-2,1 por ciento), que atenuaron parcialmente el resultado final del sector.
- Entre enero y noviembre, la actividad minera registró una contracción de 5,1 por ciento, determinada por la menor extracción de cobre (-1,6 por ciento), oro (-1,3 por ciento) y plata (-4,5 por ciento), básicamente.

**CUADRO N° 5**  
**SECTOR MINERÍA 1/**  
(Variación % real respecto a similar periodo del año anterior)

Mineral	Estructura Porcentual 2013 2/	Noviembre				Enero - Noviembre			
		2014	2015	Var.%	Contribución 3/	2014	2015	Var.%	Contribución 3/
Cobre (TMF)	74,2	18 793	29 981	59,5	36,3	216 798	213 269	-1,6	-1,0
Oro (KGF)	15,3	1 117	1 069	-4,3	-0,6	12 558	12 393	-1,3	-0,2
Plata (KGF)	5,7	22 654	20 811	-8,1	-0,4	256 972	245 531	-4,5	-0,2
Plomo (TMF)	2,3	754	1 537	103,8	0,8	8 188	11 812	44,3	0,3
Zinc (TMF)	1,8	1 332	1 925	44,4	0,8	14 164	19 423	37,1	0,6
Molibdeno (TMF)	0,6	493	433	-12,1	-2,1	4 360	2 895	-33,6	-4,6
<b>SECTOR MINERÍA 2/</b>	<b>100,0</b>			<b>34,8</b>	<b>34,8</b>			<b>-5,1</b>	<b>-5,1</b>

1/ Cifras preliminares.

2/ A precios de 2007

3/ En base a la estructura de similar periodo de 2014.

Fuente: Ministerio de Energía y Minas.

Elaboración: BCRP, Sucursal Arequipa. Departamento de Estudios Económicos.

**GRÁFICO N° 2**  
**VARIACIÓN DE LA PRODUCCIÓN MINERA**  
(Variación % real respecto a similar mes del año anterior)

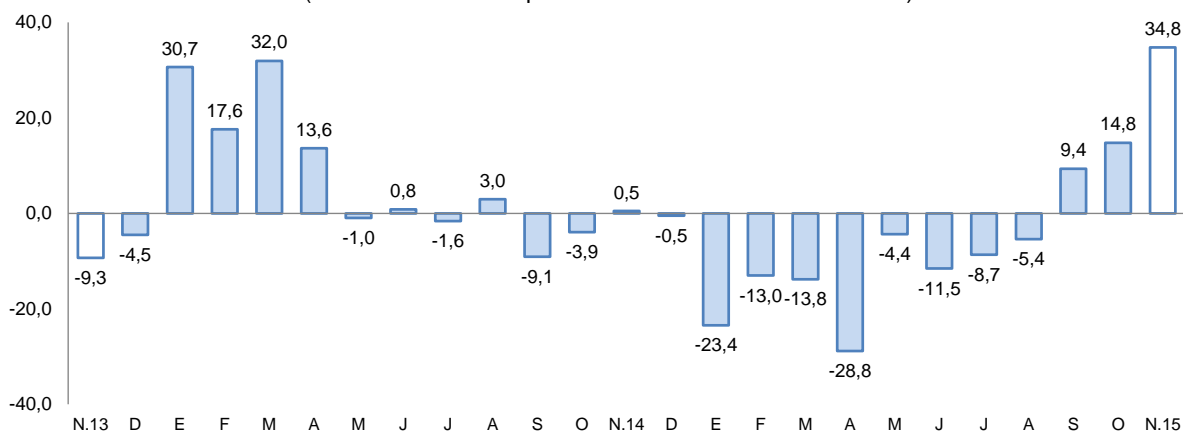

Fuente: Ministerio de Energía y Minas.

Elaboración: BCRP, Sucursal Arequipa, Departamento de Estudios Económicos

- La cotización internacional de los principales metales, en el período interanual, siguió manteniendo una tendencia negativa, básicamente en lo que se refiere a precios del cobre (-28,2 por ciento), oro (-7,7 por ciento), plata (-9,6 por ciento), plomo (-20,1 por ciento) y zinc (-29,8 por ciento).

## 2. Otros indicadores sectoriales

### 2.1 Sector manufactura

- La **producción manufacturera**, en el mes de noviembre registró una contracción de 4,4 por ciento en comparación con la obtenida en similar periodo del año 2014, debido a la evolución negativa de la manufactura primaria en 19,7 por ciento y en menor medida de la manufactura no primaria en 0,9 por ciento.
- La evolución negativa de la manufactura primaria estuvo determinada por los menores niveles producidos de congelado de pescado, así como de cátodos de cobre y la nula producción de harina y aceite de pescado.
- En la manufactura no primaria, la reducción fue determinada, especialmente por los rubros de derivados de trigo especialmente harinas y galletas, prendas de vestir tanto de lana, fibra como de algodón, hilaturas de lana y fibra, así como productos metálicos, especialmente fierro corrugado y platinas.



- Entre los meses de enero y noviembre del presente año, la producción manufacturera tuvo una contracción de 9,9 por ciento, debido a la disminución de la manufactura primaria en 20,4 por ciento, por caída de la producción tanto pesquera como minera; así como de la manufactura no primaria en 7,3 por ciento, por menor producción especialmente de productos metálicos, textiles, bebidas alcohólicas, cemento y pinturas.

**CUADRO N° 6**  
**SECTOR MANUFACTURERA**  
(Variación % real respecto a similar período del año anterior)

Ramaz de Actividad	Estructura Porcentual 2013 1/	Noviembre		Enero-Noviembre	
		Var. %	Contribucion 2/	Var %	Contribucion 2/
<b>MANUFACTURA PRIMARIA</b>	<b>19,7</b>	<b>-19,7</b>	<b>-3,6</b>	<b>-20,4</b>	<b>-4,1</b>
Conservas y congel. De pescado	4,1	-91,8	-2,2	-64,7	-0,9
Harina y aceite de pescado	1,1	0,0	0,0	-24,7	-0,5
Productos de cobre	14,5	-8,8	-1,4	-16,4	-2,8
<b>MANUFACTURA NO PRIMARIA</b>	<b>80,3</b>	<b>-0,9</b>	<b>-0,8</b>	<b>-7,3</b>	<b>-5,8</b>
Productos Lácteos	5,5	16,0	1,1	4,9	0,3
Molinería	8,5	-9,3	-0,7	-3,7	-0,3
Cerveza y Malta	14,3	7,5	1,2	-3,4	-0,5
Bebidas no alcohólicas	6,3	3,2	0,3	11,1	0,7
Hilatura fibras textiles	7,6	-9,5	-0,8	-12,6	-1,1
Prendas de vestir	1,2	-17,0	-0,2	-10,1	-0,1
Pintura, barnices y lacas	0,5	-7,4	0,0	-11,1	0,0
Fabr. prod. plástico	0,9	49,6	0,4	2,9	0,0
Cemento	22,3	0,5	0,1	-1,7	-0,4
Productos metálicos	12,9	-47,0	-2,0	-43,3	-4,4
Lapices y Conexos	0,3	-44,2	-0,1	-28,6	0,0
<b>SECTOR MANUFACTURA 3/</b>	<b>100,0</b>	<b>-4,4</b>	<b>-4,4</b>	<b>-9,9</b>	<b>-9,9</b>

1/ A precios de 1994

2/ En base a la estructura de similar período de 2014

3/ Debido al redondeo de los datos parciales, los totales pueden diferir de la suma de las partes

Fuente: Empresas Industriales

Elaboración: BCRP, Sucursal Arequipa. Dpto. de Estudios Económicos

**GRAFICO N° 3**  
**VARIACIÓN DE LA MANUFACTURA NO PRIMARIA**  
(Variación % real respecto a similar mes del año anterior)

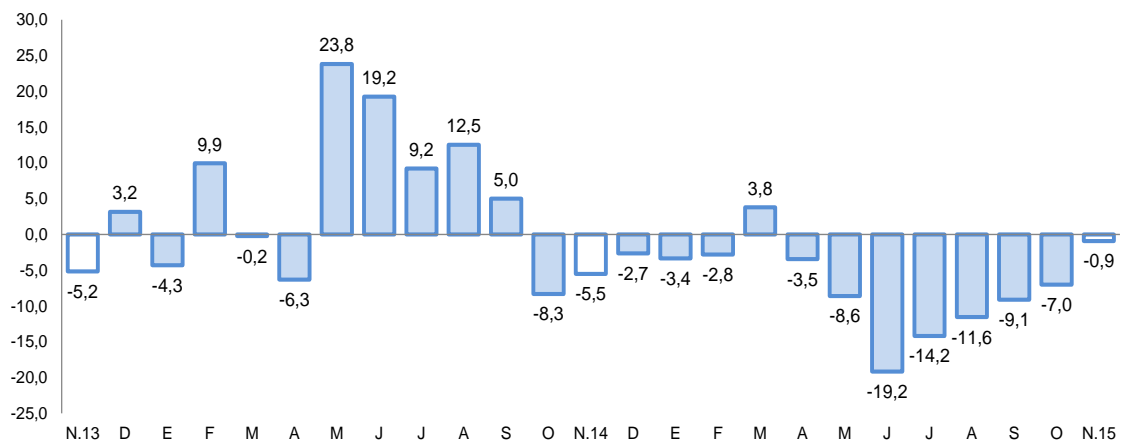

Fuente: BCRP, Sucursal Arequipa en base a información de las Empresas Industriales.

## 2.2 Sector construcción

- Los **despachos de cemento** orientados al mercado interno, en el mes de noviembre fueron de 196 383 toneladas métricas, con una variación negativa de 7,9 por ciento al compararlos con igual mes del año 2014.
- En el período acumulado de enero a noviembre del año en curso, los despachos sumaron 1 918 621 toneladas, con una disminución de 8,6 por ciento respecto a igual período del año anterior.

**GRAFICO N° 4**  
**VARIACIÓN DEL SECTOR CONSTRUCCIÓN**  
(Variación % real respecto a similar mes del año anterior)

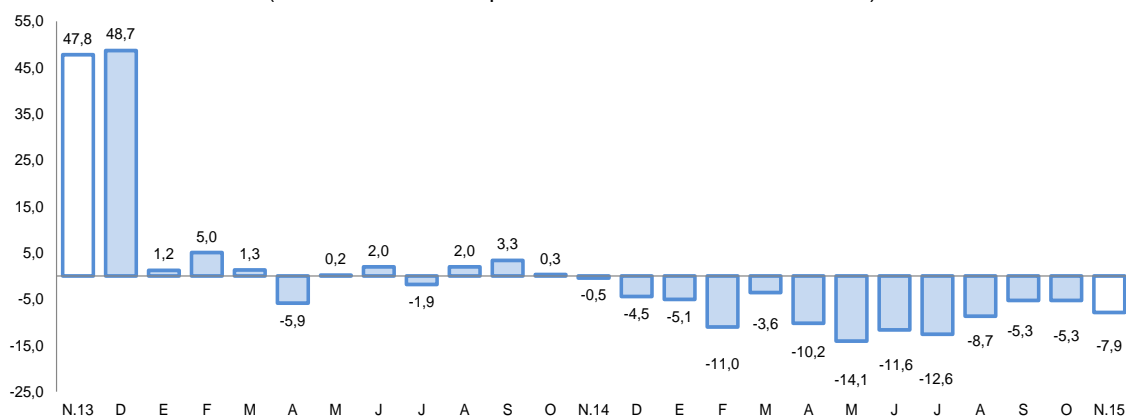

Fuente: BCRP, Sucursal Arequipa en base a información de las Empresas Industriales

## 2.3 Arribos a los establecimientos de hospedaje.

- El **arribo de turistas** a Arequipa en el mes de noviembre fue de 142 891 personas, con una variación negativa de 5,1 por ciento en el período interanual, debido al menor flujo de turistas tanto nacionales como extranjeros; la mayor procedencia de los turistas nacionales fue de los departamentos de Lima, Puno, Cusco y Moquegua; mientras que los extranjeros provinieron de Francia, Estados Unidos, Alemania, Inglaterra y España, principalmente.
- En los once meses del presente año, el número de turistas que visitó Arequipa fue de 1 630 240, con una ligera variación negativa de 0,2 por ciento respecto a similar período del año 2014, debido al aumento del turismo receptivo en 1,7 por ciento, mientras que el turismo nacional disminuyó 0,7 por ciento. El promedio de permanencia de éstos turistas fue de 1,51 días.

**GRAFICO N° 5**  
**VARIACIÓN DE ARRIBOS A ESTABLECIMIENTOS DE HOSPEDAJE**  
 (Variación % respecto a similar mes del año anterior)

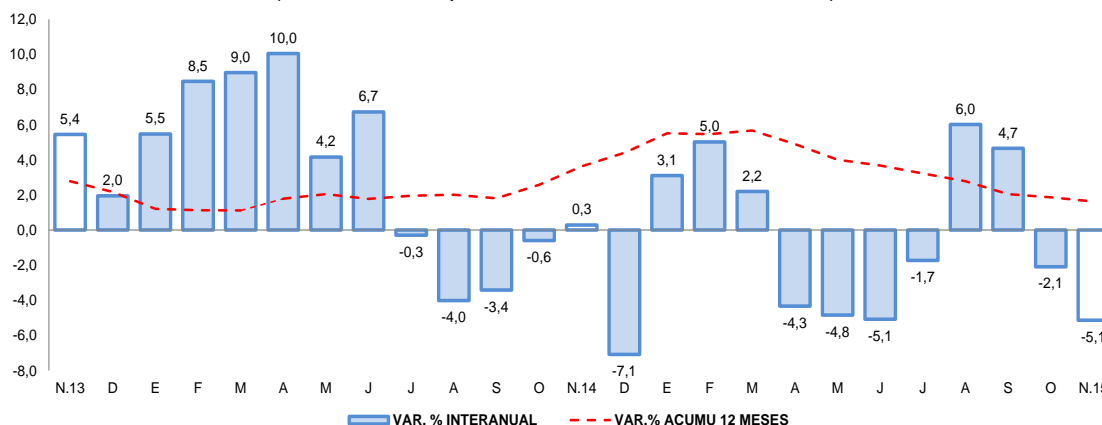

Fuente: Encuesta Mensual a Establecimientos de Hospedaje- MINCETUR.

## II. SECTOR EXTERNO

### 1. Exportaciones

- En noviembre, las exportaciones crecieron 26,5 por ciento ante los mayores envíos al exterior de productos tradicionales (32,3 por ciento) y no tradicionales (0,4 por ciento), siendo explicado en el primer caso por los envíos de los productos pesqueros (288,1 por ciento) relacionado a la harina de pescado y a los envíos mineros (26,6 por ciento), determinado principalmente por el cobre; mientras que en el segundo por los mayores despachos de productos químicos (11,8 por ciento) y sidero-metalúrgicos (23,8 por ciento), básicamente.
- Entre enero y noviembre, las exportaciones se contrajeron 8,1 por ciento debido a un entorno internacional poco favorable, que incidió en los menores embarques de los principalmente productos tradicionales (-10,0 por ciento), relacionados a productos mineros como el oro por la empresa minera Buenaventura; plata refinada por la empresa minera Ares y plomo por la empresa minera Bateas. Por otro lado, los envíos de productos no tradicionales registraron un ligero crecimiento (1,3 por ciento), asociado a los productos sidero-metalúrgicos (plata y hierro), que atenuaron en resultado final del sector.
- Los principales países destino de las exportaciones, entre enero y noviembre, fueron: República Popular de China (28,4 por ciento), Canadá (20,1 por ciento), Japón (11,8 por ciento) y Estados Unidos de América (8,9 por ciento); entre otros. A nivel de productos, hacia la República Popular China fueron enviados minerales de cobre y sus concentrados (80,8 por ciento), a Canadá fue enviado oro en bruto (90,9 por ciento), a Japón minerales de cobre y sus concentrados (98,3 por ciento) y a Estados Unidos de América plata en bruto aleada (18,3 por ciento).
- La estructura de las exportaciones a nivel de los principales productos ofertados, registró a minerales de cobre y sus concentrados con la mayor participación (41,4 por ciento), seguido de oro en bruto con el 27,2 por ciento y cátodos de cobre refinado con el 4,6 por ciento, entre otros.

**CUADRO Nº 7**  
**AREQUIPA: EXPORTACIONES POR GRUPO DE PRODUCTOS 1/**  
 (Valor FOB en millones de US\$)

TIPO	Noviembre			Enero-Noviembre		
	2014	2015	Var. %	2014	2015	Var. %
<b>PRODUCTOS TRADICIONALES</b>	<b>185,8</b>	<b>245,7</b>	<b>32,3</b>	<b>2299,6</b>	<b>2069,0</b>	<b>-10,0</b>
Pesqueros	4,1	15,8	288,1	68,7	53,6	-22,0
Agrícolas	0,5	0,3	-26,8	4,7	4,8	1,9
Mineros	181,2	229,5	26,6	2225,7	2010,5	-9,7
Petróleo y derivados	0,0	0,0	-	0,5	0,1	-75,1
<b>PRODUCTOS NO TRADICIONALES</b>	<b>40,7</b>	<b>40,8</b>	<b>0,4</b>	<b>487,0</b>	<b>493,1</b>	<b>1,3</b>
Agropecuarios	11,8	9,1	-22,6	112,0	81,1	-27,6
Pesqueros	0,9	0,7	-26,4	9,2	5,4	-41,3
Textiles	12,1	10,9	-10,3	171,5	157,5	-8,2
Maderas y papeles y sus derivados	0,2	0,2	39,9	1,0	1,8	76,8
Químicos	4,9	5,5	11,8	59,1	57,6	-2,6
Minerales no metálicos	2,9	3,3	14,6	27,3	33,2	21,6
Sidero-metalúrgicos	7,2	8,9	23,8	94,2	142,2	51,0
Metal-mecánicos	0,1	2,0	3039,1	5,0	10,7	111,6
Otros	0,6	0,2	-66,3	7,6	3,8	-50,7
<b>TOTAL EXPORTACIONES</b>	<b>226,4</b>	<b>286,5</b>	<b>26,5</b>	<b>2786,6</b>	<b>2562,1</b>	<b>-8,1</b>

1/ Cifras preliminares.

Fuente: Superintendencia Nacional de Aduanas y de Administración Tributaria.

Elaboración: BCRP, Sucursal Arequipa, Departamento de Estudios Económicos.

### III. CRÉDITO Y DEPÓSITOS

#### 1. Crédito

- Los **créditos** en Arequipa al último día de noviembre registraron un saldo de S/ 9 331 millones y una variación positiva de 10,5 por ciento, al compararlos con igual mes del año anterior. El Banco de la Nación canalizó el 2,0 por ciento, siendo sus colocaciones en moneda nacional las que determinaron su crecimiento de 2,5 por ciento; Agrobanco participó con el 0,6 por ciento de las colocaciones y reportó una variación negativa de 6,2 por ciento por menores colocaciones especialmente en moneda extranjera; la banca múltiple canalizó el 67,4 por ciento del crédito total y tuvo un crecimiento de 16,6 por ciento; mientras que las instituciones no bancarias que participaron con el 30,0 por ciento del total colocado, contrajeron sus saldos 0,3 por ciento. Los créditos estuvieron conformados en un 84,3 por ciento por moneda nacional, los que crecieron 19,7 por ciento en el período interanual; mientras que en moneda extranjera representaron el 15,7 por ciento y sus saldos se contrajeron 21,8 por ciento.

**CUADRO N° 8**  
**CREDITO DIRECTO**  
(Saldos en millones de soles)

	Estructura % Nov-15	Noviembre		Var.% Nominal
		2014	2015	Nov-15 / Nov-14
<b>Banco de la Nación</b>	<b>2,0</b>	<b>185</b>	<b>189</b>	<b>2,5</b>
<b>Agrobanco</b>	<b>0,6</b>	<b>60</b>	<b>56</b>	<b>-6,2</b>
<b>Banca Múltiple</b>	<b>67,4</b>	<b>5 392</b>	<b>6 286</b>	<b>16,6</b>
<b>Instituciones No Bancarias</b>	<b>30,0</b>	<b>2 807</b>	<b>2 800</b>	<b>-0,3</b>
Financieras	10,1	1 195	938	-21,5
Cajas Municipales	19,4	1 532	1 808	18,0
Cajas Rurales	0,4	59	35	-40,4
Edpymes	0,2	20	19	-6,1
Arrendamiento Financiero	0,0	0	0	-
<b>TOTAL</b>	<b>100,0</b>	<b>8 444</b>	<b>9 331</b>	<b>10,5</b>
<b>Empresas 1/</b>	<b>59,7</b>	<b>5 115</b>	<b>5 566</b>	<b>8,8</b>
<b>Personas</b>	<b>40,3</b>	<b>3 328</b>	<b>3 765</b>	<b>13,1</b>
Consumo	23,6	1 948	2 203	13,1
Hipotecario	16,7	1 381	1 562	13,2
MN	84,3	6 572	7 867	19,7
ME	15,7	1 872	1 464	-21,8
ME (Mill. US\$)		641	434	-32,3

1/ Ajuste en Créditos a Empresas

2/ Debido al redondeo de los datos parciales, los totales pueden diferir de la suma de las partes

Fuente: SBS y AFP

- Según tipo de crédito, las mayores colocaciones correspondieron a créditos a empresas, los que representaron el 59,7 por ciento y tuvieron una variación positiva de 8,8 por ciento; luego se ubicaron los créditos a personas con el 40,3 por ciento y una variación positiva de 13,1 por ciento, al interior de éstos los préstamos de consumo representaron el 58,5 por ciento y los créditos hipotecarios el 41,5 por ciento.

**GRAFICO N° 6**  
**VARIACIÓN DEL CREDITO DIRECTO**  
(Var. % respecto a similar mes del año anterior)

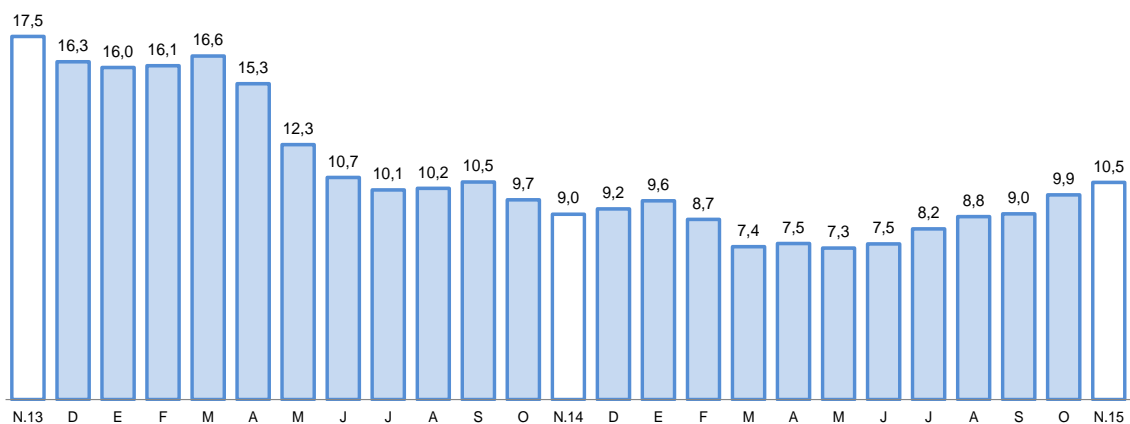

Fuente: Superintendencia de Banca, Seguros y AFP's.

Elaboración: BCRP, Sucursal Arequipa, Departamento de Estudios Económicos.



- La **cartera morosa** correspondiente al mes de octubre fue de 3,60 por ciento, inferior en 0,1 punto respecto a la registrada en igual mes del año 2014, correspondiendo las tasas más elevadas a cajas rurales y a las empresas financieras con 7,5 por ciento, seguidas de Agrobanco con 6,5 por ciento.

**GRAFICO N° 7**  
**TASA DE MOROSIDAD 1/**  
(Porcentaje)

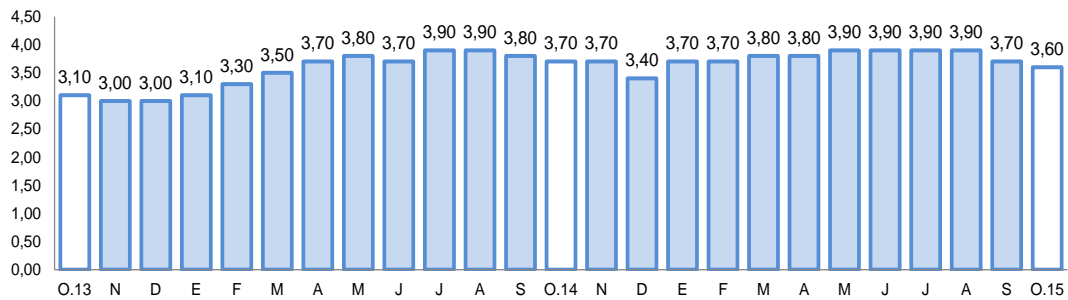

1/ Morosidad = (créditos vencidos + créditos en cobranza judicial) / colocaciones brutas.

## 2. Depósitos

- Los **depósitos** tuvieron un saldo de S/ 7 277 millones, con una variación creciente de 12,2 por ciento, al compararlos con igual mes de 2014; el Banco de la Nación captó el 7,4 por ciento de los depósitos totales y sus saldos tuvieron un aumento de 0,7 por ciento respecto al comparativo; la banca múltiple que participó con el 60,5 por ciento del total de depósitos, tuvo un crecimiento de 19,8 por ciento; mientras que las empresas no bancarias cuya participación alcanzó el 32,2 por ciento, aumentaron sus captaciones 2,7 por ciento. Los depósitos estuvieron conformados en un 69,9 por ciento por moneda nacional, los que crecieron 6,6 por ciento; mientras que en moneda extranjera representaron el 30,1 por ciento y fueron mayores en 27,8 por ciento. En el período comparativo la conformación fue de 73,5 por ciento en moneda nacional y 26,5 por ciento en moneda extranjera.
- Por modalidad de captación, los depósitos en ahorros representaron el 39,8 por ciento y se incrementaron 16,7 por ciento; los depósitos a plazo con el 38,1 por ciento tuvieron una variación positiva de 2,8 por ciento y los depósitos a la vista con el 22,1 por ciento crecieron 23,2 por ciento.

**CUADRO N° 9  
DEPÓSITOS**  
(Saldos en millones de soles)

	Estructura % Nov-15	Noviembre		Var. % Nominal
		2014	2015	Nov-15 / Nov-14
<b>Banco de la Nación</b>	<b>7,4</b>	<b>532</b>	<b>535</b>	<b>0,7</b>
<b>Banca Múltiple</b>	<b>60,5</b>	<b>3 672</b>	<b>4 401</b>	<b>19,8</b>
<b>Instituciones No Bancarias</b>	<b>32,2</b>	<b>2 280</b>	<b>2 342</b>	<b>2,7</b>
Financieras	4,3	377	310	-17,8
Cajas Municipales	27,5	1 860	2 002	7,6
Cajas Rurales	0,4	44	30	-31,5
<b>TOTAL</b>	<b>100,0</b>	<b>6 484</b>	<b>7 277</b>	<b>12,2</b>
Vista	22,1	1 308	1 612	23,2
Ahorro	39,8	2 479	2 893	16,7
Aplazo	38,1	2 697	2 772	2,8
MN	69,9	4 768	5 084	6,6
ME	30,1	1 716	2 194	27,8
ME (Mill. US\$)	8,9	588	650	10,6

I/ Debido al redondeo de los datos parciales, los totales pueden diferir de la suma de las partes  
Fuente: SBS y AFP

**GRAFICO N° 8  
VARIACIÓN DE LOS DEPÓSITOS**  
(Var. % respecto a similar mes del año anterior)

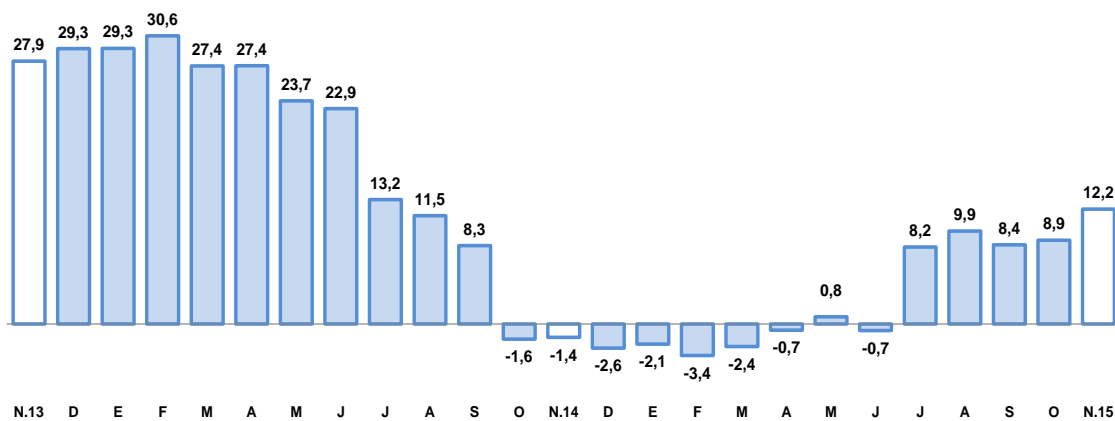

Fuente: Superintendencia de Banca, Seguros y AFP.

- El ratio **colocaciones/depósitos** en el mes de noviembre fue de 1,28 por ciento, menor al registrado en el comparativo anual (1,30 por ciento).



## IV. GASTO PÚBLICO NO FINANCIERO

### 1. Gasto corriente no financiero

- El gasto corriente ejecutado en el mes de noviembre fue de S/ 231 millones, con una variación positiva de 14,2 por ciento, respecto a igual mes del 2014, por mayores gastos en el Gobierno Nacional y en los gobiernos locales.
- En el acumulado del año, el gasto corriente no financiero alcanzó la suma de S/ 2 428 millones, con un crecimiento de 7,1 por ciento en comparación al gasto efectuado en similar período del 2014, determinado por el comportamiento creciente de los gobiernos nacional y regional.

**CUADRO N°10**  
**GASTO CORRIENTE NO FINANCIERO 1/2/**  
(Millones de soles)

	Noviembre			Enero- Noviembre		
	2014	2015	Var.%real	2014	2015	Var.%real
Gobierno Nacional	79	111	34,4	1 045	1 220	12,9
Gobierno Regional	82	84	-0,9	774	836	4,5
Gobiernos locales	34	36	3,0	374	372	-3,8
<b>Total</b>	<b>194</b>	<b>231</b>	<b>14,2</b>	<b>2 192</b>	<b>2 428</b>	<b>7,1</b>

1/ Información actualizada al 30 de noviembre de 2015.

2/ Comprende el gasto en remuneraciones, bienes y servicios y pensiones.

Fuente: Ministerio de Economía y Finanzas.

Elaboración: BCRP, Sucursal Arequipa. Departamento de Estudios Económicos.

### 2. Gasto de Capital

- El gasto de capital, fue de S/ 116 millones, con una variación negativa de 26,2 por ciento, al haber disminuido los gastos en el Gobierno Regional y en los gobiernos locales.
- En los meses de enero a noviembre, los gastos acumulados sumaron S/ 959 millones, con una variación decreciente de 41,0 por ciento respecto a igual período del año anterior, al haber sido menores los gastos en los tres niveles de gobierno.

**CUADRO N° 11**  
**GASTO DE CAPITAL 1/2/**  
(Millones de soles)

	Noviembre			Enero- Noviembre		
	2014	2015	Var.%real	2014	2015	Var.%real
Gobierno Nacional	26	54	100,3	428	329	-26,0
Gobierno Regional	49	20	-60,3	487	223	-55,8
Gobiernos locales	77	42	-47,5	616	407	-36,2
<b>Total</b>	<b>151</b>	<b>116</b>	<b>-26,2</b>	<b>1 531</b>	<b>959</b>	<b>-41,0</b>

1/ Información actualizada al 30 de noviembre de 2015.

2/ Comprende la adquisición de activos no financieros

Fuente: Ministerio de Economía y Finanzas.

Elaboración: BCRP, Sucursal Arequipa. Departamento de Estudios Económicos.

- La inversión en el mes de noviembre alcanzó S/ 90 millones y registró una disminución de 44,4 por ciento respecto al comparativo, determinado especialmente por la reducción de la inversión en el Gobierno Regional y los gobiernos locales; mientras que en el período acumulado disminuyó 39,6 por ciento; en este caso determinado por la contracción en los tres niveles de gobierno.



- El avance de la inversión pública, en lo que va del año fue de 45,5 por ciento del PIM; el Gobierno Nacional tuvo un avance de 53,1 por ciento, mientras que en el Gobierno Regional fue de 44,9 por ciento y en los gobiernos locales de 41,4 por ciento.

**GRAFICO N° 9**  
**VARIACIÓN DE LA INVERSIÓN PÚBLICA**  
(Variación % real)

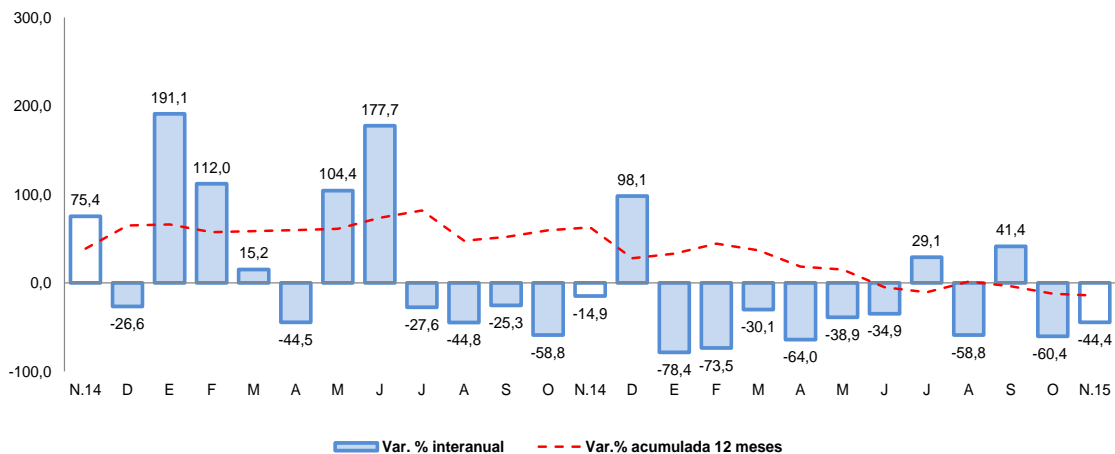

- Los principales proyectos ejecutados por el Gobierno Nacional en el mes de noviembre fueron: “Construcción y Mejoramiento de la Carretera Camaná-Div.Quilca -Matarani- Ilo-Tacna”, con S/. 20,7 millones; “Instalación del Servicio de Agua de Riego en las localidades de Yanaquihua Charco y Vallecito, Provincia de Condesuyos” con S/. 2,8 millones; “Instalación de Servicios Tecnológicos para Productos Derivados de la Cadena Productiva de Frutos, Hortalizas y Hierbas Aromáticas en el Distrito de Majes” con una inversión de S/ 1,4 millones y “Rehabilitación y Mejoramiento de la Carretera Yauri- Negromayo- Ocollo- Imata” con S/ 476 mil.
- En el Gobierno Regional se destinó a “Proyecto Majes Siguan II Etapa” con S/. 4,8 millones; “Ampliación y Mejoramiento del Sistema de Agua Potable y Alcantarillado en Distritos de Aplao y Huancarqui-Provincia de Castilla” con S/. 1,6 millones; “Mejoramiento del Santuario de Chapi como Atractivo Turístico” con una inversión de S/. 1,3 millones y “Mejoramiento del Servicio del Centro Quirúrgico del Hospital Regional Honorio Delgado, Distrito de Arequipa, con S/ 1,1 millones.
- Los gobiernos locales invirtieron en: “Construcción de Infraestructura Vial en la Asociación de Vivienda Villa Paraíso, Distrito Cerro Colorado” con S/. 2,5 millones; “Mejoramiento de Infraestructura Vial Urbana en el Sector Santa Mónica, Centro Poblado Pucchun, Provincia Camaná” con S/. 2,0 millones; “Mejoramiento de la Transitabilidad Vehicular y Peatonal en la Irrigación San Camilo, Distrito La Joya” con una inversión de S/ 1,9 millones y “Mejoramiento del Camino Vecinal Chichas- Huambo, Provincia de Condesuyos, con S/ 1,1 millones.



## V. ANEXOS

ANEXO 1

AREQUIPA: PRODUCCIÓN AGROPECUARIA 1/  
(T.m.)

PRODUCTOS	2014		2015											
	NOV	DIC	ENE	FEB	MAR	ABR	MAY	JUN	JUL	AGO	SET	OCT		NOV
<b>AGRICOLA</b>														<b>AGRICOLA</b>
Ají pprika	0	0	0	77	198	184	335	318	124	92	0	0	0	Aj pprika
Ajo	22 800	6 852	592	1 049	2 430	1 929	576	409	1 972	6 187	8 998	6 015	24 833	Ajo
Alfalfa	254 399	256 087	271 324	272 039	268 971	267 871	256 299	229 480	226 648	220 947	230 554	237 792	250 859	Alfalfa
Arroz	0	0	0	11 657	78 139	79 958	67 431	26 248	0	0	0	0	0	Arroz
Arveja G. Verde	968	1 412	1 198	1 716	1 070	315	149	886	1 233	619	447	508	683	Arveja G. Verde
Caa de azcar	8 689	6 370	352	4 294	3 463	472	3 088	8 886	5 170	4 636	9 374	481	7 853	Caa de azcar
Cebolla	40 987	36 167	32 155	21 066	23 107	23 887	19 511	23 625	40 723	66 934	63 586	40 154	44 558	Cebolla
Frijol grano seco	107	50	53	66	12	22	69	9	434	2 977	2 313	791	297	Frijol grano seco
Maiz Chala	39 695	48 468	61 706	55 782	46 503	39 030	47 643	49 226	61 752	50 474	47 851	42 932	45 356	Maiz Chala
Maiz choclo	6 688	125	69	170	938	931	322	0	2 424	12 026	9 332	2 059	330	Maiz choclo
Olivo	0	0	0	0	18	200	645	424	548					Olivo
Papa	47 184	14 208	9 522	8 983	9 525	10 263	15 294	17 149	21 114	34 631	48 314	43 096	34 469	Papa
Tomate	1 586	1 175	2 095	830	1 399	1 658	1 351	2 749	3 218	4 724	5 496	2 951	1 127	Tomate
Trigo	7 725	2 904	0	7	14	4	9	106	127	173	722	2 828	6 197	Trigo
Vid	2 703	4 293	5 173	3 577	2 857	564	0	0	0	226	258	953	1 868	Vid
Zapallo	5 039	6 369	8 235	10 171	9 383	5 533	3 746	2 533	3 144	4 608	4 149	1 643	1 416	Zapallo
<b>PECUARIO</b>														<b>PECUARIO</b>
Carne Aves	8 642	8 678	8 682	8 578	8 752	8 681	8 723	8 710	8 715	8 719	8 701	8 710	8 707	Carne Aves
Carne Ovinos	239	253	231	213	192	171	167	178	200	208	217	230	233	Carne Ovinos
Carne Porcinos	970	1 000	968	941	954	938	950	944	968	993	983	990	981	Carne Porcinos
Carne Vacunos	626	644	597	553	520	458	459	481	541	588	608	654	672	Carne Vacunos
Carne Caprinos	19	21	19	16	15	12	11	13	15	18	19	21	21	Carne Caprinos
Carne Alpaca	170	172	149	123	98	82	74	86	95	101	105	111	112	Carne Alpaca
Carne Llama	58	59	44	34	26	20	16	19	24	27	30	33	36	Carne Llama
Huevo	1 086	1 130	1 081	1 030	1 097	1 067	1 150	1 109	1 147	1 149	1 096	1 136	1 095	Huevos Aves
Leche	25 909	26 707	27 857	25 999	28 592	27 865	29 051	28 181	29 217	29 235	27 740	27 219	26 484	Leche Vacunos

1/ Cifras preliminares

Fuente: Gerencia Regional de Agricultura y Riego - Arequipa

Elaboracin BCRP: Sucursal Arequipa. Departamento de Estudios Econmicos.



**ANEXO 2**

**AREQUIPA: EXTRACCIÓN DE ESPECIES HIDROBIOLÓGICAS 1/  
(T.m.)**

ESPECIES	2014		2015											
	NOV	DIC	ENE	FEB	MAR	ABR	MAY	JUN	JUL	AGO	SET	OCT	NOV	
<b>CHD 2/</b>	<b>11 343</b>	<b>6 645</b>	<b>7 270</b>	<b>10 513</b>	<b>3 560</b>	<b>1 799</b>	<b>2 580</b>	<b>4 407</b>	<b>2 514</b>	<b>4 486</b>	<b>4 819</b>	<b>4 803</b>	<b>2 947</b>	<b>CHD 2/</b>
1. Fresco	10 276	6 041	6 539	10 255	3 204	1 772	2 261	4 169	2 357	4 261	4 546	4 459	2 850	1. Fresco
2. Congelado	1 067	605	731	258	356	27	319	239	156	225	273	343	97	2. Congelado
<b>CHI 3/</b>	<b>0</b>	<b>0</b>	<b>0</b>	<b>0</b>	<b>10 227</b>	<b>314</b>	<b>63 079</b>	<b>37 986</b>	<b>24 398</b>	<b>142</b>	<b>507</b>	<b>0</b>	<b>0</b>	<b>CHI 3/</b>

1/ Cifras preliminares

2/ Consumo Humano Directo

3/ Consumo Humano Indirecto

Fuente: Gerencia Regional de la Producción-Arequipa

Elaboración: BCRP.Sucursal Arequipa. Departamento de Estudios Económicos.



ANEXO 3

AREQUIPA: PRODUCCIÓN MINERA 1/

PRODUCTOS	2014		2015											
	NOV	DIC	ENE	FEB	MAR	ABR	MAY	JUN	JUL	AGO	SET	OCT		NOV
<b>MINERÍA METÁLICA</b>														<b>MINERÍA METÁLICA</b>
Cobre (TMF)	18 793	20 011	16 277	15 174	19 255	13 866	17 274	17 802	18 096	19 355	20 816	25 373	29 981	Cobre (TMF)
Oro (KGF)	1 117	1 332	1 151	1 125	1 102	1 101	1 212	1 086	1 089	1 187	1 070	1 202	1 069	Oro (KGF)
Plata (KGF)	22 654	28 190	19 825	22 773	23 850	22 920	21 139	21 533	23 458	23 746	22 344	23 132	20 811	Plata (KGF)
Plomo (TMF)	754	795	837	716	841	722	974	1 013	1 208	1 200	1 258	1 506	1 537	Plomo (TMF)
Zinc (TMF)	1 332	1 476	1 296	1 329	1 609	1 269	1 828	1 964	2 166	1 938	2 043	2 059	1 925	Zinc (TMF)
Molibdeno (TMF)	493	375	337	309	410	232	213	188	148	237	284	103	433	Molibdeno (TMF)

1/ Cifras preliminares

Fuente: Ministerio de Energía y Minas.

Elaboración: BCRP.Sucursal Arequipa. Departamento de Estudios Económicos

**ANEXO 4**

**AREQUIPA: ÍNDICE DE PRODUCCIÓN MANUFACTURERA 1/  
(Índice 1994=100,0)**

DESCRIPCIÓN	2014		2015											
	NOV	DIC	ENE	FEB	MAR	ABR	MAY	JUN	JUL	AGO	SET	OCT	NOV	
<b>MANUFACTURA PRIMARIA</b>	<b>198,0</b>	<b>192,6</b>	<b>186,1</b>	<b>166,5</b>	<b>189,8</b>	<b>146,3</b>	<b>245,3</b>	<b>198,9</b>	<b>182,7</b>	<b>169,3</b>	<b>168,6</b>	<b>170,1</b>	<b>159,0</b>	<b>MANUFACTURA PRIMARIA</b>
Conservas y Cong. De pescado	2710,3	1608,9	971,5	736,4	467,2	219,7	594,0	461,0	405,3	417,7	705,4	931,3	222,8	Conservas y Cong. De pescado
Harina y Aceite de pescado	0,0	0,0	0,0	0,0	32,9	1,0	217,9	128,0	78,6	0,4	1,5	0,0	0,0	Harina y Aceite de pescado
Productos de cobre	290,5	299,2	298,6	269,3	290,9	242,8	258,1	242,4	249,1	278,9	272,3	272,2	264,9	Productos de cobre
<b>MANUFACTURA NO PRIMARIA</b>	<b>255,8</b>	<b>276,5</b>	<b>246,9</b>	<b>223,7</b>	<b>242,1</b>	<b>226,1</b>	<b>246,5</b>	<b>215,9</b>	<b>240,3</b>	<b>246,5</b>	<b>243,3</b>	<b>246,6</b>	<b>248,0</b>	<b>MANUFACTURA NO PRIMARIA</b>
Productos lácteos	71,0	76,7	37,9	47,8	63,8	80,9	73,0	75,0	65,6	74,2	95,1	96,6	82,4	Productos lácteos
Molinería	181,3	136,2	158,5	119,9	179,9	156,8	202,2	93,0	184,2	165,8	176,5	194,1	132,1	Molinería
Cerveza y malta	304,0	320,1	231,8	296,2	262,9	282,0	274,7	227,9	292,4	33,4	315,0	280,5	326,9	Cerveza y malta
Bebidas No alcohólicas	770,1	810,3	751,1	627,6	674,7	662,2	618,8	585,4	673,2	738,8	735,4	826,7	794,7	Bebidas No alcohólicas
Hilatura de fibras textiles	337,7	346,4	374,9	350,9	411,1	364,1	376,1	392,0	351,8	262,2	227,8	286,6	305,7	Hilatura de fibras textiles
Prendas de vestir	78,5	84,5	80,3	86,4	82,4	79,1	81,5	79,1	77,2	70,7	71,9	72,3	65,2	Prendas de vestir
Pinturas, barnices y lacas	220,6	212,7	227,8	195,4	159,7	161,2	177,1	179,2	162,0	209,0	220,1	200,7	204,3	Pinturas, barnices y lacas
Fabricación productos plásticos	730,8	786,5	765,3	750,7	954,6	824,9	711,0	707,0	663,3	684,5	1162,5	1162,5	1093,6	Fabricación productos plásticos
Cemento	1044,8	1034,9	965,2	754,8	886,7	726,0	843,8	794,0	794,0	929,0	974,1	964,9	1049,7	Cemento
Productos metálicos	155,3	339,9	390,8	309,6	220,7	187,4	282,8	244,1	289,8	213,0	84,7	69,9	82,2	Productos metálicos
Lápices y conexos	129,3	116,8	117,6	95,7	83,8	45,2	37,7	39,2	40,3	46,2	53,4	60,7	72,1	Lápices y conexos
<b>TOTAL</b>	<b>242,9</b>	<b>257,8</b>	<b>233,3</b>	<b>210,9</b>	<b>230,5</b>	<b>208,3</b>	<b>246,2</b>	<b>212,1</b>	<b>227,4</b>	<b>229,3</b>	<b>226,6</b>	<b>229,6</b>	<b>228,2</b>	<b>TOTAL</b>

1/ Cifras preliminares

Fuente: Empresas Industriales

Elaboración: BCRP.Sucursal Arequipa. Departamento de Estudios Económicos



ANEXO 5

AREQUIPA: ÍNDICE DE PRODUCCIÓN MANUFACTURERA 1/  
(Variación porcentual)

DESCRIPCIÓN	2014		2015											
	NOV	DIC	ENE	FEB	MAR	ABR	MAY	JUN	JUL	AGO	SET	OCT	NOV	
<b>MANUFACTURA PRIMARIA</b>	<b>-6,4</b>	<b>-8,3</b>	<b>-8,6</b>	<b>-12,6</b>	<b>-8,1</b>	<b>-63,8</b>	<b>-7,4</b>	<b>-2,1</b>	<b>-13,7</b>	<b>-20,0</b>	<b>-14,9</b>	<b>-18,0</b>	<b>-19,7</b>	<b>MANUFACTURA PRIMARIA</b>
Conservas y Cong. De pescado	90,8	-2,1	-43,0	n.a.	-39,6	-89,1	-72,5	-79,2	-63,6	-52,0	-10,6	-48,5	-91,8	Conservas y Cong. De pescado
Harina y Aceite de pescado	n.a.	n.a.	0,0	0,0	n.a.	-99,8	72,2	1780,0	n.a.	n.a.	-58,5	0,0	0,0	Harina y Aceite de pescado
Productos de cobre	-5,0	-8,8	-5,5	-6,8	-13,5	-26,3	-21,1	-19,9	-26,6	-18,8	-14,7	-15,2	-8,8	Productos de cobre
<b>MANUFACTURA NO PRIMARIA</b>	<b>-3,5</b>	<b>-0,5</b>	<b>-3,4</b>	<b>-2,8</b>	<b>3,8</b>	<b>-3,5</b>	<b>-8,6</b>	<b>-19,2</b>	<b>-14,2</b>	<b>-11,6</b>	<b>-9,1</b>	<b>-7,0</b>	<b>-0,9</b>	<b>MANUFACTURA NO PRIMARIA</b>
Productos lácteos	24,4	48,6	-32,5	-14,2	-6,4	17,8	-7,4	19,4	-12,9	2,5	37,8	25,0	16,0	Productos lácteos
Molinería	-5,7	-29,2	-12,6	-20,3	38,6	-12,5	8,4	-44,7	40,4	-7,0	-7,2	2,5	-9,3	Molinería
Cerveza y malta	-24,0	-9,6	-25,2	17,5	-3,5	-5,5	-5,3	-16,7	0,6	14,0	-5,3	-11,9	7,5	Cerveza y malta
Bebidas No alcohólicas	12,2	22,2	-2,9	7,4	11,5	27,3	2,6	13,5	16,5	18,3	26,6	7,9	3,2	Bebidas No alcohólicas
Hilatura de fibras textiles	20,6	8,4	-2,0	-8,3	-1,3	5,2	-7,1	-5,1	-18,2	-28,2	-44,5	-17,5	-9,5	Hilatura de fibras textiles
Prendas de vestir	1,9	11,0	-2,2	2,1	-6,3	-8,7	-10,1	-6,3	-16,2	-25,8	-7,7	-11,2	-17,0	Prendas de vestir
Pinturas, barnices y lacas	2,8	-4,4	0,1	-6,9	-27,6	-42,4	-22,1	4,1	-8,5	1,4	1,6	-0,6	-7,4	Pinturas, barnices y lacas
Fabricación productos plásticos	5,5	-7,9	-32,2	-13,7	-7,6	49,0	5,9	-2,0	-26,5	-20,6	25,4	43,2	49,6	Fabricación productos plásticos
Cemento	12,2	-1,6	27,9	5,0	15,1	-8,1	-4,1	-6,2	-11,4	-13,6	-5,4	-7,1	0,5	Cemento
Productos metálicos	-50,5	-18,1	-4,2	-22,0	-26,5	-29,5	-40,0	-61,0	-56,6	-51,7	-67,1	-65,3	-47,0	Productos metálicos
Lápices y conexos	-17,1	-51,3	-45,1	-40,6	97,8	35,7	15,9	6,5	-20,9	-33,9	-37,1	-46,5	-44,2	Lápices y conexos
<b>TOTAL</b>	<b>-4,0</b>	<b>-1,9</b>	<b>-4,3</b>	<b>-4,6</b>	<b>1,4</b>	<b>-23,5</b>	<b>-8,3</b>	<b>-16,1</b>	<b>-14,1</b>	<b>-13,1</b>	<b>-10,2</b>	<b>-9,0</b>	<b>-4,4</b>	<b>TOTAL</b>

1/ Cifras preliminares

Fuente: Empresas Industriales

Elaboración: BCRP.Sucursal Arequipa. Departamento de Estudios Económicos



## ANEXO 6

**AREQUIPA: EXPORTACIONES POR TIPO DE PRODUCTO 1/**  
(Millones de US\$ FOB)

DESCRIPCIÓN	2014		2015											
	NOV	DIC	ENE	FEB	MAR	ABR	MAY	JUN	JUL	AGO	SET	OCT	NOV	
<b>PRODUCTOS TRADICIONALES</b>	<b>185,8</b>	<b>214,1</b>	<b>167,3</b>	<b>134,6</b>	<b>185,6</b>	<b>170,7</b>	<b>121,3</b>	<b>221,2</b>	<b>174,5</b>	<b>194,7</b>	<b>226,3</b>	<b>227,2</b>	<b>245,7</b>	<b>PRODUCTOS TRADICIONALES</b>
Agropecuario	0,5	0,4	0,3	0,3	0,8	0,4	0,3	0,6	0,5	0,2	0,5	0,4	0,3	Agropecuario
Pesquero	4,1	1,3	1,2	3,1	0,9	2,5	0,0	0,6	3,9	1,7	7,7	16,2	15,8	Pesquero
Minero	181,2	212,3	165,8	131,2	183,8	167,8	120,9	219,9	170,1	192,8	218,1	210,5	229,5	Minero
Petróleo y Derivados	0,0	0,0	0,0	0,0	0,0	0,0	0,0	0,1	0,0	0,0	0,0	0,0	0,0	Petróleo y Derivados
<b>PRODUCTOS NO TRADICIONALES</b>	<b>40,7</b>	<b>53,4</b>	<b>48,8</b>	<b>49,4</b>	<b>47,4</b>	<b>47,5</b>	<b>45,1</b>	<b>43,6</b>	<b>44,7</b>	<b>40,5</b>	<b>47,3</b>	<b>37,9</b>	<b>40,8</b>	<b>PRODUCTOS NO TRADICIONALES</b>
Agropecuario	11,8	15,9	8,6	8,5	6,9	6,7	6,5	7,1	7,0	7,0	7,6	6,1	9,1	Agropecuario
Textiles	12,1	13,2	15,9	13,3	14,2	15,5	17,6	13,7	15,2	15,5	14,4	11,3	10,9	Textiles
Pesquero	0,9	1,4	0,7	1,0	0,7	0,4	0,4	0,2	0,6	0,2	0,2	0,3	0,7	Pesquero
Mineral no Metálico	2,9	3,8	4,1	2,6	2,7	3,1	2,5	3,0	2,8	2,7	3,3	2,9	3,3	Mineral no Metálico
Siderurgico	7,2	12,0	13,1	14,9	14,8	16,2	13,5	13,4	11,5	9,8	15,2	10,9	8,9	Siderurgico
Metal Mecánico	0,1	0,1	0,4	2,2	1,2	0,2	0,5	0,8	1,3	0,4	0,8	0,8	2,0	Metal Mecánico
Químico	4,9	6,2	5,1	6,1	6,3	5,2	3,5	4,9	5,8	4,5	5,3	5,4	5,5	Químico
Maderas y Papel	0,2	0,1	0,2	0,1	0,1	0,1	0,1	0,2	0,2	0,2	0,2	0,2	0,2	Maderas y Papel
Diversos	0,6	0,7	0,7	0,6	0,5	0,1	0,3	0,4	0,3	0,2	0,2	0,1	0,2	Diversos
<b>TOTAL</b>	<b>226,4</b>	<b>267,5</b>	<b>216,2</b>	<b>184,0</b>	<b>233,0</b>	<b>218,2</b>	<b>166,4</b>	<b>264,7</b>	<b>219,2</b>	<b>235,2</b>	<b>273,6</b>	<b>265,1</b>	<b>286,5</b>	<b>TOTAL</b>

1/ Cifras Preliminares

Fuente: Sunat.

Elaboración BCRP: Sucursal Arequipa. Departamento de Estudios Económicos





ANEXO 7

AREQUIPA: ESTRUCTURA DE EXPORTACIONES POR PRINCIPALES PAÍSES DE DESTINO  
ENERO - NOVIEMBRE 2015

País	Principales Productos	% del Total	Valor FOB (millones \$)	Estructura % por país
<b>RP China</b>		<b>28,4</b>	<b>726,8</b>	<b>100,0%</b>
	Minerales de Cobre y sus concentrados		587,4	80,8%
	Cátodos de cobre refinado		63,4	8,7%
	Harina de pescado o de crustáceos		41,8	5,8%
	Pelo fino de alpaca o llama		16,7	2,3%
	Algas frescas secas o congeladas		6,4	0,9%
	Otros		11,1	1,5%
<b>Canadá</b>		<b>20,1</b>	<b>515,4</b>	<b>100,0%</b>
	Oro en las demas formas en bruto		468,7	90,9%
	Plata en bruto Aleada		16,0	3,1%
	Cátodos de cobre refinado		14,4	2,8%
	Minerales de plata y sus concentrados		13,6	2,6%
	Hilados de lana o pelo fino		0,8	0,1%
	Otros		2,0	0,4%
<b>Japón</b>		<b>11,8</b>	<b>301,3</b>	<b>100,0%</b>
	Minerales de Cobre y sus concentrados		296,0	98,3%
	Pelo fino de alpaca o llama		2,0	0,7%
	Hilados de Pelo Fino		0,8	0,3%
	Otros		2,4	0,8%
<b>Estados Unidos</b>		<b>8,9</b>	<b>228,5</b>	<b>100,0%</b>
	Plata en bruto Aleada		41,7	18,3%
	Minerales de molibdeno y sus concentrados		41,5	18,1%
	Cátodos de cobre refinado		35,4	15,5%
	Otros		110,0	48,1%
<b>Suiza</b>		<b>7,4</b>	<b>189,1</b>	<b>100,0%</b>
	Oro en las demas formas en bruto		188,7	99,7%
	Hilados de lana o pelo fino		0,2	0,1%
	Otros		0,3	0,2%
<b>Bolivia</b>		<b>5,5</b>	<b>140,6</b>	<b>100,0%</b>
	Barras de hierro o acero		55,3	39,3%
	Cemento		20,5	14,6%
	Laminas de hierro o acero		11,9	8,4%
	Otros		52,9	37,6%
<b>Otros</b>		<b>18,0</b>	<b>460,5</b>	
<b>TOTAL</b>		<b>100,0</b>	<b>2562,1</b>	

Fuente: SUNAT

Elaborado por: BCRP, Sucursal Arequipa. Departamento de Estudios Económicos

## ANEXO 8

AREQUIPA: ESTRUCTURA DE EXPORTACIONES POR PRINCIPALES PRODUCTOS  
ENERO - NOVIEMBRE 2015

Producto	Principales Países	% del Total	Valor FOB (millones \$)	Estructura % por país
<b>Minerales de Cobre y sus concentrados</b>		<b>41,4</b>	<b>1060,1</b>	<b>100,0%</b>
	RP China		587,4	55,4%
	Japón		296,0	27,9%
	India		41,8	3,9%
	Otros		134,9	12,7%
<b>Oro en las demas formas en bruto</b>		<b>27,2</b>	<b>696,7</b>	<b>100,0%</b>
	Canadá		468,7	67,3%
	Suiza		188,7	27,1%
	Estados Unidos		26,0	3,7%
	Otros		13,4	1,9%
<b>Cátodos de cobre refinado</b>		<b>4,6</b>	<b>118,8</b>	<b>100,0%</b>
	RP China		63,4	53,3%
	Estados Unidos		35,4	29,8%
	Canadá		14,4	12,1%
	Otros		5,7	4,8%
<b>Minerales de plata y sus concentrados</b>		<b>2,9</b>	<b>73,3</b>	<b>100,0%</b>
	Corea del Sur		25,2	34,4%
	Chile		20,0	27,3%
	Otros		28,1	38,3%
<b>Barras de hierro o acero</b>		<b>2,3</b>	<b>57,9</b>	<b>100,0%</b>
	Bolivia		55,3	95,6%
	Colombia		2,6	4,4%
	Otros		0,0	0,0%
<b>Plata en bruto Aleada</b>		<b>2,3</b>	<b>57,7</b>	<b>100,0%</b>
	Estados Unidos		41,7	72,3%
	Canadá		16,0	27,7%
	Otros		0,0	0,0%
<b>Harina de pescado o de crustáceos</b>		<b>2,1</b>	<b>53,3</b>	<b>100,0%</b>
	RP China		41,8	78,4%
	China Taiwan		4,5	8,5%
	Otros		6,9	13,0%
<b>Pelo fino de alpaca o llama</b>		<b>1,8</b>	<b>47,2</b>	<b>100,0%</b>
	Italia		20,5	43,4%
	RP China		16,7	35,5%
	Otros		10,0	21,2%
<b>Otros</b>		<b>15,5</b>	<b>397,1</b>	
<b>TOTAL</b>		<b>100,0</b>	<b>2562,1</b>	

Fuente: SUNAT

Elaborado por: BCRP, Sucursal Arequipa. Departamento de Estudios Económicos



**ANEXO 9**

**AREQUIPA: IMPORTACIONES POR EL PUERTO DE MATARANI 1/**  
(Valor FOB en Millones de US\$)

	2014		2015											
	NOV	DIC	ENE	FEB	MAR	ABR	MAY	JUN	JUL	AGO	SET	OCT		NOV
<b>I. BIENES DE CONSUMO</b>	<b>1,3</b>	<b>1,6</b>	<b>2,2</b>	<b>2,1</b>	<b>1,3</b>	<b>1,2</b>	<b>1,7</b>	<b>0,9</b>	<b>1,4</b>	<b>3,0</b>	<b>2,0</b>	<b>1,9</b>	<b>1,7</b>	<b>I. BIENES DE CONSUMO</b>
Bienes de Consumo no Duradero	0,8	1,0	1,6	1,2	0,8	0,9	1,0	0,6	1,2	2,8	1,6	1,8	1,2	Bienes de Consumo no Duradero
Bienes de Consumo Duradero	0,4	0,7	0,6	0,8	0,5	0,2	0,6	0,3	0,2	0,2	0,4	0,1	0,5	Bienes de Consumo Duradero
<b>II. INSUMOS</b>	<b>73,2</b>	<b>78,8</b>	<b>72,2</b>	<b>49,0</b>	<b>92,8</b>	<b>47,0</b>	<b>69,8</b>	<b>79,5</b>	<b>91,9</b>	<b>48,8</b>	<b>75,9</b>	<b>61,6</b>	<b>45,3</b>	<b>II. INSUMOS</b>
Combustibles, Lubricantes y Conexos	53,0	55,9	19,1	29,8	45,9	29,2	38,1	47,1	46,4	29,2	54,0	45,0	22,1	Combustibles, Lubricantes y Conexos
Materias Primas para la Agricultura	2,2	3,1	12,0	4,4	5,8	2,5	8,7	3,8	4,9	6,7	5,9	2,7	3,1	Materias Primas para la Agricultura
Materias Primas para la Industria	18,0	19,8	41,1	14,9	41,0	15,2	23,0	28,6	40,6	12,9	15,9	13,9	20,0	Materias Primas para la Industria
<b>III. BIENES DE CAPITAL Y MATERIALES DE C</b>	<b>37,5</b>	<b>27,6</b>	<b>56,9</b>	<b>16,2</b>	<b>57,8</b>	<b>40,4</b>	<b>116,1</b>	<b>28,8</b>	<b>60,6</b>	<b>66,8</b>	<b>54,7</b>	<b>19,9</b>	<b>35,1</b>	<b>III. BIENES DE CAPITAL Y MATERIALES DE CONSTRUCCIÓN</b>
Materiales de Construcción	2,7	1,1	2,4	3,2	7,0	25,3	50,2	5,7	25,8	28,4	26,6	2,0	22,3	Materiales de Construcción
Bienes de Capital para la Agricultura	0,0	1,6	0,0	0,0	0,1	0,0	0,1	0,0	0,1	0,0	0,1	0,2	0,1	Bienes de Capital para la Agricultura
Bienes de Capital para la Industria	8,3	15,9	32,9	7,9	50,4	14,7	62,9	16,4	34,3	16,8	2,8	11,1	4,0	Bienes de Capital para la Industria
Equipos de Transporte	26,5	9,0	21,6	5,1	0,3	0,5	2,8	6,7	0,4	21,6	25,2	6,5	8,7	Equipos de Transporte
<b>TOTAL</b>	<b>112,0</b>	<b>108,0</b>	<b>131,2</b>	<b>67,2</b>	<b>151,8</b>	<b>88,5</b>	<b>187,6</b>	<b>109,1</b>	<b>153,9</b>	<b>118,7</b>	<b>132,6</b>	<b>83,4</b>	<b>82,0</b>	<b>TOTAL</b>

1/ Cifras preliminares

Fuente: Superintendencia Nacional de Aduanas y de Administración Tributaria

Elaboración: BCRP.Sucursal Arequipa. Departamento de Estudios Económicos

## ANEXO 10

AREQUIPA: ESTRUCTURA DE IMPORTACIONES POR PRINCIPALES PAÍSES DE DESTINO  
ENERO - NOVIEMBRE 2015

País	Principales Productos	% del Total	Valor FOB (millones \$)	Estructura % por país
<b>Estados Unidos</b>		<b>33,2</b>	<b>434,1</b>	<b>100,0%</b>
	Diesel 2		187,4	43,2%
	Máquinas cuya superestructura pueda girar 360°		49,8	11,5%
	Las demás locomotoras Diésel-eléctricas		49,3	11,4%
	Volquetes automotores		30,4	7,0%
	Abonos, fosfato diatómico		9,1	2,1%
	Otros		108,2	24,9%
<b>Austria</b>		<b>12,3</b>	<b>160,6</b>	<b>100,0%</b>
	Los demás tubos utilizados en oleoductos o gasoductos		155,8	97,0%
	Manufacturas de fundición, hierro o acero		4,8	3,0%
	Los demás artículos para el transporte o envasado, de plástico.		0,0	0,0%
	Otros		0,0	0,0%
<b>España</b>		<b>11,2</b>	<b>146,9</b>	<b>100,0%</b>
	Diesel 2		128,3	87,4%
	Biodiésel y sus mezclas, sin aceites de petróleo		10,1	6,9%
	Otros		8,5	5,8%
<b>Corea Del Sur</b>		<b>10,8</b>	<b>141,7</b>	<b>100,0%</b>
	Las demás turbinas de gas de potencia superior a 5000 kW		76,9	54,3%
	Motores y generadores, eléctricos		17,1	12,1%
	Transformadores de potencia superior a 10000 kVA		8,5	6,0%
	Otros		39,1	27,6%
<b>Barbados</b>		<b>5,5</b>	<b>71,9</b>	<b>100,0%</b>
	Diesel 2		71,9	100,0%
	Otros		0,0	0,0%
<b>Uruguay</b>		<b>4,4</b>	<b>57,7</b>	<b>100,0%</b>
	Los demás trigos		30,9	53,5%
	Maíz duro amarillo		20,9	36,3%
	Los demás habas		4,3	7,5%
	Otros		1,6	2,7%
<b>Suiza</b>		<b>4,2</b>	<b>54,5</b>	<b>100,0%</b>
	Biodiésel y sus mezclas, sin aceites de petróleo		14,9	27,4%
	Abonos, con un porcentaje de nitrógeno superior o igual a 45%		11,6	21,3%
	Abonos, fosfato diatómico		9,1	16,7%
	Otros		18,9	34,6%
<b>Chile</b>		<b>3,6</b>	<b>46,9</b>	<b>100,0%</b>
	Las demás barras, laminadas en caliente de los demás aceros		23,9	50,9%
	Volquetes automotores		6,9	14,7%
	Productos de la molinería, malta, sin tostar		2,4	5,1%
	Otros		13,7	29,3%
<b>Otros</b>		<b>14,7</b>	<b>191,8</b>	
<b>TOTAL</b>		<b>100,0</b>	<b>1306,1</b>	

Fuente: SUNAT

Elaborado por: BCRP, Sucursal Arequipa. Departamento de Estudios Económicos



ANEXO 11

AREQUIPA: ESTRUCTURA DE IMPORTACIONES POR PRINCIPALES PRODUCTOS  
ENERO - NOVIEMBRE 2015

Producto	Principales Países	% del Total	Valor FOB (millones \$)	Estructura % por país
<b>Diesel 2</b>		<b>30,6</b>	<b>399,6</b>	<b>100,0%</b>
	Estados Unidos		187,4	46,9%
	España		128,3	32,1%
	Barbados		71,9	18,0%
	Otros		11,9	3,0%
<b>Los demás tubos utilizados en oleoductos o gasoductos</b>		<b>11,9</b>	<b>155,9</b>	<b>100,0%</b>
	Austria		155,8	99,9%
	Chile		0,1	0,1%
	Otros		0,0	0,0%
<b>Las demás turbinas de gas de potencia superior a 5000 kW</b>		<b>5,9</b>	<b>76,9</b>	<b>100,0%</b>
	Corea Del Sur		76,9	100,0%
	Otros		0,0	0,0%
<b>Las demás locomotoras Diésel-eléctricas</b>		<b>3,9</b>	<b>50,8</b>	<b>100,0%</b>
	Estados Unidos		49,3	97,0%
	Mexico		1,5	3,0%
	Otros		0,0	0,0%
<b>Máquinas cuya superestructura pueda girar 360°</b>		<b>3,8</b>	<b>50,1</b>	<b>100,0%</b>
	Estados Unidos		49,8	99,3%
	Chile		0,3	0,7%
	Otros		0,0	0,0%
<b>Maíz duro amarillo</b>		<b>3,6</b>	<b>46,4</b>	<b>100,0%</b>
	Uruguay		20,9	45,1%
	Reino Unido		17,7	38,1%
	Otros		7,8	16,7%
<b>Volquetes automotores</b>		<b>3,0</b>	<b>38,6</b>	<b>100,0%</b>
	Estados Unidos		30,4	78,6%
	Chile		6,9	17,8%
	Otros		1,4	3,5%
<b>Los demás trigos</b>		<b>2,7</b>	<b>35,3</b>	<b>100,0%</b>
	Uruguay		30,9	87,5%
	Estados Unidos		3,2	9,1%
	Otros		1,2	3,4%
<b>Biodiesel y sus mezclas, sin aceites de petróleo</b>		<b>2,1</b>	<b>26,9</b>	<b>100,0%</b>
	Suiza		12,4	46,2%
	España		10,1	37,5%
	Otros		4,4	16,3%
<b>Otros</b>		<b>30,4</b>	<b>396,6</b>	
<b>TOTAL</b>		<b>97,8</b>	<b>1306,1</b>	

Fuente: SUNAT

Elaborado por: BCRP, Sucursal Arequipa. Departamento de Estudios Económicos

## ANEXO 12

AREQUIPA: INGRESOS CORRIENTES DEL GOBIERNO CENTRAL  
(Millones de soles)

	2014		2015											
	NOV	DIC	ENE	FEB	MAR	ABR	MAY	JUN	JUL	AGO	SET	OCT		NOV
<b>I. INGRESOS TRIBUTARIOS</b>	<b>565</b>	<b>304</b>	<b>266</b>	<b>247</b>	<b>258</b>	<b>301</b>	<b>260</b>	<b>276</b>	<b>233</b>	<b>248</b>	<b>268</b>	<b>286</b>	<b>258</b>	<b>I. INGRESOS TRIBUTARIOS</b>
<b>1. Impuesto a los Ingresos</b>	<b>291</b>	<b>98</b>	<b>90</b>	<b>77</b>	<b>106</b>	<b>147</b>	<b>79</b>	<b>63</b>	<b>72</b>	<b>73</b>	<b>79</b>	<b>77</b>	<b>76</b>	<b>1. Impuesto a los ingresos</b>
- Personas Naturales	29	29	33	23	21	46	23	20	20	23	26	22	25	- Personas Naturales
- Personas Jurídicas	68	57	55	52	50	51	50	41	50	48	47	51	49	- Personas Jurídicas
- Regularizaciones	194	12	2	2	35	50	6	2	2	2	6	4	2	- Regularizaciones
<b>2. Impuesto a la Importación</b>	<b>1</b>	<b>6</b>	<b>7</b>	<b>3</b>	<b>0</b>	<b>1</b>	<b>0</b>	<b>4</b>	<b>0</b>	<b>4</b>	<b>1</b>	<b>0</b>	<b>2</b>	<b>2. Impuesto a la importación</b>
<b>3. Impuesto General a las Ventas</b>	<b>156</b>	<b>156</b>	<b>147</b>	<b>130</b>	<b>123</b>	<b>129</b>	<b>149</b>	<b>172</b>	<b>123</b>	<b>143</b>	<b>147</b>	<b>167</b>	<b>137</b>	<b>3. Impuesto general a las ventas</b>
- Operaciones Internas	75	69	79	65	62	65	60	77	64	65	73	65	78	- Operaciones Internas
- Operaciones Externas	81	87	68	65	61	64	89	95	59	78	74	102	59	- Operaciones Externas
<b>4. Impuesto Selectivo al Consumo</b>	<b>31</b>	<b>35</b>	<b>15</b>	<b>30</b>	<b>22</b>	<b>15</b>	<b>26</b>	<b>25</b>	<b>30</b>	<b>20</b>	<b>34</b>	<b>33</b>	<b>35</b>	<b>4. Impuesto selectivo al consumo</b>
<b>5. Otros Ingresos Tributarios</b>	<b>86</b>	<b>9</b>	<b>7</b>	<b>7</b>	<b>7</b>	<b>9</b>	<b>6</b>	<b>12</b>	<b>8</b>	<b>8</b>	<b>8</b>	<b>9</b>	<b>8</b>	<b>5. Otros ingresos tributarios</b>
<b>II. INGR. NO TRIBUTARIOS</b>	<b>1</b>	<b>3</b>	<b>5</b>	<b>3</b>	<b>3</b>	<b>1</b>	<b>6</b>	<b>5</b>	<b>2</b>	<b>4</b>	<b>13</b>	<b>5</b>	<b>7</b>	<b>II. INGR. NO TRIBUTARIOS</b>
<b>INGRESOS CORRIENTES (I+II)</b>	<b>566</b>	<b>307</b>	<b>271</b>	<b>250</b>	<b>261</b>	<b>302</b>	<b>266</b>	<b>281</b>	<b>235</b>	<b>252</b>	<b>281</b>	<b>291</b>	<b>265</b>	<b>INGRESOS CORRIENTES (I+II)</b>

Fuente: SUNAT.

Elaboración: BCRP.Sucursal Arequipa. Departamento de Estudios Económicos

ANEXO 13

AREQUIPA: GASTOS NO FINANCIEROS DEL GOBIERNO NACIONAL  
(Millones de soles)

	2014		2015											
	NOV	DIC	ENE	FEB	MAR	ABR	MAY	JUN	JUL	AGO	SET	OCT	NOV	
<b>GASTOS NO FINANCIEROS</b>	<b>105</b>	<b>346</b>	<b>131</b>	<b>117</b>	<b>129</b>	<b>120</b>	<b>174</b>	<b>180</b>	<b>168</b>	<b>116</b>	<b>128</b>	<b>122</b>	<b>165</b>	<b>GASTOS NO FINANCIEROS</b>
<b>A. GASTOS CORRIENTES</b>	<b>79</b>	<b>158</b>	<b>121</b>	<b>105</b>	<b>117</b>	<b>105</b>	<b>116</b>	<b>109</b>	<b>143</b>	<b>92</b>	<b>102</b>	<b>97</b>	<b>111</b>	<b>A. GASTOS CORRIENTES</b>
1. Remuneraciones	42	59	77	61	59	59	60	61	67	42	48	48	29	1. Remuneraciones
2. Bienes y servicios	13	38	8	10	16	13	17	15	16	17	17	17	54	2. Bienes y servicios
3. Transferencias 1/	24	62	36	34	42	33	39	34	61	33	37	33	28	3. Transferencias 1/
<b>B. GASTOS DE CAPITAL</b>	<b>26</b>	<b>187</b>	<b>9</b>	<b>12</b>	<b>12</b>	<b>15</b>	<b>57</b>	<b>70</b>	<b>25</b>	<b>24</b>	<b>26</b>	<b>25</b>	<b>54</b>	<b>B. GASTOS DE CAPITAL</b>
1. Formación bruta de capital	26	182	9	11	12	14	56	69	25	23	25	25	28	1. Formación bruta de capital
2. Otros gastos de capital 2/	0	6	0	0	0	1	2	1	1	1	1	0	26	2. Otros gastos de capital 2/

1/ Incluye el pago de pensiones, donaciones, transferencias y otros gastos corrientes.

2/ Incluye donaciones y transferencias.

3/ Información actualizada al 30 de noviembre de 2015

Fuente: Ministerio de Economía y Finanzas

Elaboración: BCRP.Sucursal Arequipa. Departamento de Estudios Económicos

**ANEXO 14**

**AREQUIPA: GASTOS NO FINANCIEROS DEL GOBIERNO REGIONAL**  
(Millones de soles)

	2014		2015											
	NOV	DIC	ENE	FEB	MAR	ABR	MAY	JUN	JUL	AGO	SET	OCT	NOV	
<b>GASTOS NO FINANCIEROS</b>	<b>130</b>	<b>176</b>	<b>72</b>	<b>68</b>	<b>90</b>	<b>86</b>	<b>86</b>	<b>126</b>	<b>152</b>	<b>84</b>	<b>131</b>	<b>59</b>	<b>104</b>	<b>GASTOS NO FINANCIEROS</b>
<b>A. GASTOS CORRIENTES</b>	<b>82</b>	<b>127</b>	<b>71</b>	<b>64</b>	<b>66</b>	<b>76</b>	<b>73</b>	<b>81</b>	<b>85</b>	<b>79</b>	<b>78</b>	<b>79</b>	<b>84</b>	<b>A. GASTOS CORRIENTES</b>
1. Remuneraciones	47	68	49	43	43	48	46	49	54	50	50	50	52	1. Remuneraciones
2. Bienes y servicios	15	33	5	8	10	11	13	12	15	15	15	16	20	2. Bienes y servicios
3. Transferencias 1/	19	27	17	13	13	17	14	19	16	13	13	13	13	3. Transferencias 1/
<b>B. GASTOS DE CAPITAL</b>	<b>49</b>	<b>49</b>	<b>1</b>	<b>4</b>	<b>25</b>	<b>10</b>	<b>14</b>	<b>46</b>	<b>66</b>	<b>5</b>	<b>53</b>	<b>-20</b>	<b>20</b>	<b>B. GASTOS DE CAPITAL</b>
1. Formación bruta de capital	48	49	1	4	15	9	12	41	66	5	53	-20	20	1. Formación bruta de capital
2. Otros gastos de capital 2/	1	1	0	0	9	1	2	5	0	0	1	0	0	2. Otros gastos de capital 2/

1/ Incluye el pago de pensiones, donaciones, transferencias y otros gastos corrientes.

2/ Incluye donaciones y transferencias.

3/ Información actualizada al 30 de noviembre de 2015

Fuente: Ministerio de Economía y Finanzas

Elaboración: BCRP.Sucursal Arequipa. Departamento de Estudios Económicos



ANEXO 15

AREQUIPA: GASTOS NO FINANCIEROS DE LOS GOBIERNOS LOCALES  
(Millones de soles)

	2014		2015											
	NOV	DIC	ENE	FEB	MAR	ABR	MAY	JUN	JUL	AGO	SET	OCT		NOV
<b>GASTOS NO FINANCIEROS</b>	<b>110</b>	<b>255</b>	<b>18</b>	<b>44</b>	<b>85</b>	<b>69</b>	<b>81</b>	<b>77</b>	<b>90</b>	<b>67</b>	<b>92</b>	<b>78</b>	<b>78</b>	<b>GASTOS NO FINANCIEROS</b>
<b>A. GASTOS CORRIENTES</b>	<b>34</b>	<b>72</b>	<b>14</b>	<b>26</b>	<b>40</b>	<b>36</b>	<b>33</b>	<b>33</b>	<b>46</b>	<b>34</b>	<b>37</b>	<b>37</b>	<b>36</b>	<b>A. GASTOS CORRIENTES</b>
1. Remuneraciones	10	19	9	11	15	11	11	10	17	10	10	11	12	1. Remuneraciones
2. Bienes y servicios	21	46	3	13	21	21	18	19	24	20	22	23	21	2. Bienes y servicios
3. Transferencias 1/	3	7	1	3	3	4	4	4	5	4	5	4	4	3. Transferencias 1/
<b>B. GASTOS DE CAPITAL</b>	<b>77</b>	<b>184</b>	<b>5</b>	<b>18</b>	<b>45</b>	<b>33</b>	<b>48</b>	<b>44</b>	<b>44</b>	<b>33</b>	<b>55</b>	<b>40</b>	<b>42</b>	<b>B. GASTOS DE CAPITAL</b>
1. Formación bruta de capital	81	199	4	18	45	33	47	43	44	33	54	40	42	1. Formación bruta de capital
2. Otros gastos de capital 2/	-5	-15	0	0	0	0	1	0	0	0	1	0	0	2. Otros gastos de capital 2/

1/ Incluye el pago de pensiones, donaciones, transferencias y otros gastos corrientes.

2/ Incluye donaciones y transferencias.

3/ Información actualizada al 30 de noviembre de 2015

Fuente: Ministerio de Economía y Finanzas

Elaboración: BCRP.Sucursal Arequipa. Departamento de Estudios Económicos

## ANEXO 16

**AREQUIPA: CRÉDITOS**  
(Saldo en millones de soles)

ENTIDADES FINANCIERAS	2014		2015											
	NOV	DIC	ENE	FEB	MAR	ABR	MAY	JUN	JUL	AGO	SET	OCT	NOV	
<b>I. BANCO DE LA NACION</b>	<b>185</b>	<b>184</b>	<b>187</b>	<b>188</b>	<b>189</b>	<b>189</b>	<b>188</b>	<b>188</b>	<b>187</b>	<b>188</b>	<b>188</b>	<b>189</b>	<b>189</b>	<b>I. BANCO DE LA NACION</b>
<b>II. AGROBANCO</b>	<b>60</b>	<b>59</b>	<b>59</b>	<b>61</b>	<b>60</b>	<b>62</b>	<b>62</b>	<b>62</b>	<b>63</b>	<b>63</b>	<b>64</b>	<b>65</b>	<b>56</b>	<b>II. AGROBANCO</b>
<b>III. BANCA MULTIPLE</b>	<b>5392</b>	<b>5437</b>	<b>5492</b>	<b>5521</b>	<b>5796</b>	<b>5841</b>	<b>5841</b>	<b>5904</b>	<b>5947</b>	<b>6036</b>	<b>6063</b>	<b>6183</b>	<b>6286</b>	<b>III. BANCA MULTIPLE</b>
<b>IV. INST. NO BANCARIAS</b>	<b>2806</b>	<b>2821</b>	<b>2853</b>	<b>2846</b>	<b>2577</b>	<b>2584</b>	<b>2592</b>	<b>2588</b>	<b>2626</b>	<b>2663</b>	<b>2701</b>	<b>2740</b>	<b>2800</b>	<b>IV. INST. NO BANCARIAS</b>
Empresas Financieras	1195	1201	1208	1201	919	907	903	904	900	898	916	928	938	Empresas Financieras
Cajas Municipales	1532	1540	1569	1567	1579	1597	1607	1614	1655	1693	1728	1759	1808	Cajas Municipales
Cajas Rurales	59	60	60	62	63	64	65	53	54	55	40	35	35	Cajas Rurales
Edpymes	20	20	16	16	16	16	17	17	17	17	17	18	19	Edpymes
<b>TOTAL (I+II+III)</b>	<b>8443</b>	<b>8501</b>	<b>8591</b>	<b>8616</b>	<b>8622</b>	<b>8676</b>	<b>8683</b>	<b>8742</b>	<b>8823</b>	<b>8950</b>	<b>9016</b>	<b>9177</b>	<b>9331</b>	<b>TOTAL (I+II+III)</b>
<b>En M/N</b>	<b>6572</b>	<b>6617</b>	<b>6688</b>	<b>6730</b>	<b>6760</b>	<b>6869</b>	<b>6939</b>	<b>7015</b>	<b>7164</b>	<b>7370</b>	<b>7551</b>	<b>7720</b>	<b>7868</b>	<b>En M/N</b>
<b>En M/E</b>	<b>1872</b>	<b>1884</b>	<b>1904</b>	<b>1886</b>	<b>1862</b>	<b>1807</b>	<b>1743</b>	<b>1727</b>	<b>1659</b>	<b>1580</b>	<b>1465</b>	<b>1456</b>	<b>1464</b>	<b>En M/E</b>

Fuente: Superintendencia de Banca, Seguros y AFP's

Elaboración: BCRP.Sucursal Arequipa. Departamento de Estudios Económicos



ANEXO 17

AREQUIPA: DEPÓSITOS  
(Saldo en millones de soles)

ENTIDADES	2014		2015											
	NOV	DIC	ENE	FEB	MAR	ABR	MAY	JUN	JUL	AGO	SET	OCT	NOV	
<b>I. BANCO DE LA NACION</b>	<b>532</b>	<b>532</b>	<b>526</b>	<b>505</b>	<b>523</b>	<b>527</b>	<b>514</b>	<b>527</b>	<b>533</b>	<b>549</b>	<b>546</b>	<b>571</b>	<b>535</b>	<b>I. BANCO DE LA NACION</b>
<b>II. BANCA MULTIPLE</b>	<b>3702</b>	<b>3681</b>	<b>3692</b>	<b>3706</b>	<b>3884</b>	<b>3983</b>	<b>4042</b>	<b>4077</b>	<b>4135</b>	<b>4169</b>	<b>4113</b>	<b>4146</b>	<b>4401</b>	<b>II. BANCA MULTIPLE</b>
<b>III. INST. NO BANCARIAS</b>	<b>2287</b>	<b>2296</b>	<b>2317</b>	<b>2297</b>	<b>2303</b>	<b>2284</b>	<b>2325</b>	<b>2316</b>	<b>2325</b>	<b>2343</b>	<b>2303</b>	<b>2315</b>	<b>2342</b>	<b>III. INST. NO BANCARIAS</b>
Empresas Financieras	377	370	383	362	366	363	370	348	347	357	313	312	310	Empresas Financieras
Cajas Municipales	1866	1882	1890	1890	1896	1880	1910	1925	1937	1945	1961	1975	2002	Cajas Municipales
Cajas Rurales	44	44	44	45	41	41	45	43	42	42	28	28	30	Cajas Rurales
<b>TOTAL (I+II+III)</b>	<b>6521</b>	<b>6509</b>	<b>6535</b>	<b>6508</b>	<b>6710</b>	<b>6794</b>	<b>6881</b>	<b>6920</b>	<b>6994</b>	<b>7061</b>	<b>6961</b>	<b>7031</b>	<b>7277</b>	<b>TOTAL (I+II+III)</b>
<b>En M/N</b>	<b>4768</b>	<b>4819</b>	<b>4808</b>	<b>4769</b>	<b>4888</b>	<b>4910</b>	<b>4939</b>	<b>4928</b>	<b>4962</b>	<b>4959</b>	<b>4870</b>	<b>4918</b>	<b>5084</b>	<b>En M/N</b>
<b>En M/E</b>	<b>1752</b>	<b>1691</b>	<b>1728</b>	<b>1739</b>	<b>1822</b>	<b>1884</b>	<b>1942</b>	<b>1992</b>	<b>2032</b>	<b>2102</b>	<b>2091</b>	<b>2113</b>	<b>650</b>	<b>En M/E</b>

Fuente: Superintendencia de Banca, Seguros y AFP's

Elaboración: BCRP.Sucursal Arequipa. Departamento de Estudios Económicos

**ANEXO 18**

**AREQUIPA: TASA DE MOROSIDAD 1/  
(En Porcentajes)**

ENTIDADES	2014			2015										ENTIDADES FINANCIERAS
	OCT	NOV	DIC	ENE	FEB	MAR	ABR	MAY	JUN	JUL	AGO	SET	OCT	
<b>I. BANCO DE LA NACIÓN</b>	<b>0,5</b>	<b>0,5</b>	<b>0,6</b>	<b>0,6</b>	<b>0,5</b>	<b>0,6</b>	<b>0,6</b>	<b>0,7</b>	<b>0,7</b>	<b>0,7</b>	<b>0,8</b>	<b>0,8</b>	<b>0,8</b>	<b>I. BANCO DE LA NACIÓN</b>
<b>II. AGROBANCO</b>	<b>3,8</b>	<b>3,3</b>	<b>3,5</b>	<b>4,3</b>	<b>4,1</b>	<b>5,9</b>	<b>5,9</b>	<b>5,9</b>	<b>5,7</b>	<b>5,7</b>	<b>6,0</b>	<b>4,7</b>	<b>6,5</b>	<b>II. AGROBANCO</b>
<b>III. BANCA MULTIPLE</b>	<b>2,1</b>	<b>2,0</b>	<b>2,1</b>	<b>2,1</b>	<b>2,2</b>	<b>2,3</b>	<b>2,5</b>	<b>2,6</b>	<b>2,6</b>	<b>2,6</b>	<b>2,6</b>	<b>2,5</b>	<b>2,3</b>	<b>III. BANCA MULTIPLE</b>
<b>IV. INSTIT. NO BANCARIAS</b>														<b>IV. INSTIT. NO BANCARIAS</b>
Cajas Municipales	6,5	5,3	6,3	6,4	6,6	6,1	6,3	6,3	5,8	5,8	5,8	5,8	5,7	Cajas Municipales
Cajas Rurales	11,7	11,8	12,8	12,1	13,5	13,2	13,2	13,0	12,9	12,9	7,4	8,9	7,5	Cajas Rurales
Empresas Financieras	6,7	6,8	7,2	7,3	8,2	8,1	8,2	7,8	7,9	7,9	8,2	7,7	7,5	Empresas Financieras
Edpymes	4,2	4,3	5,1	5,1	4,5	4,8	4,6	4,6	4,6	4,6	4,8	4,3	4,2	Edpymes
<b>TOTAL</b>	<b>3,7</b>	<b>3,4</b>	<b>3,7</b>	<b>3,7</b>	<b>3,8</b>	<b>3,8</b>	<b>3,9</b>	<b>3,9</b>	<b>3,9</b>	<b>3,9</b>	<b>3,9</b>	<b>3,7</b>	<b>3,6</b>	<b>TOTAL</b>

1/ Cifras Preliminares

Fuente: Superintendencia de Banca, Seguros y AFP's

Elaboración: BCRP.Sucursal Arequipa. Departamento de Estudios Económicos

