

BANCO CENTRAL DE RESERVA DEL PERU
SUCURSAL AREQUIPA



AREQUIPA: Síntesis de Actividad Económica
Setiembre 2015¹

Departamento de Estudios Económicos

El Banco Central de Reserva del Perú (BCRP) ha considerado presentar un conjunto de indicadores sectoriales de actividad económica con la finalidad de poder realizar el seguimiento del desempeño de la economía departamental. Para el sector real, se ha utilizado el Valor Bruto de Producción a precios del año 2007 para los sectores disponibles. Cabe señalar que a partir de enero 2014, el Instituto Nacional de Estadística (INEI) ha realizado el cambio de año base (de 1994 a 2007) para la construcción del Producto Bruto Interno (PBI) nacional, estando en elaboración la desagregación departamental. En la medida que se publique referida información, el BCRP volvería a elaborar para cada departamento un indicador agregado de actividad económica.

¹ En el presente informe participaron Lizzie Jugo, Judith Reátegui y Nilda Cabrera.

ÍNDICE

	<i>Página</i>
RESUMEN EJECUTIVO	3
I. ACTIVIDAD PRODUCTIVA.....	5
1. Actividad primaria	5
1.1 Sector agropecuario	5
1.2 Sector pesca.....	6
1.3 Sector minería	7
2. Otros indicadores sectoriales	8
2.1 Sector manufactura	8
2.2 Sector construcción.....	10
2.3 Arribos a los establecimientos de hospedaje.....	10
II. ASPECTOS LABORALES.....	11
1. Empleo.....	11
III. SECTOR EXTERNO	12
1. Exportaciones	12
IV. CRÉDITO Y DEPÓSITOS	13
1. Crédito	13
2. Depósitos.....	15
V. GASTO PÚBLICO NO FINANCIERO.....	17
1. Gasto corriente no financiero	17
2. Gasto de Capital.....	17
VI. ANEXOS.....	19

RESUMEN EJECUTIVO

Principales hechos de importancia

- En el mes de setiembre, los indicadores positivos correspondieron a los sectores agropecuario (9,9 por ciento), pesquero (33,5 por ciento) y minero (14,6 por ciento), en el período interanual.
- En otros **indicadores económicos**, el **sector manufacturero** reportó una variación negativa de 10,2 por ciento, asociada a la manufactura primaria y no primaria; los **despachos de cemento** cayeron 5,3 por ciento. Por otro lado, el **arribo de turistas** aumentó 4,8 por ciento; el **empleo formal** en agosto experimentó un crecimiento interanual de 2,9 por ciento. El **crédito** se incrementó 9,0 por ciento y los **depósitos** lo hicieron en 8,4 por ciento; el **gasto de capital** registró una variación positiva de 36,3 por ciento.

Actividad primaria

- En el período interanual, el **sector agropecuario** registró un crecimiento de 9,9 por ciento, resultado del dinamismo del sub-sector agrícola (14,8 por ciento), por la mayor producción de cebolla (43,9 por ciento), ajo (11,3 por ciento), vid (174,5 por ciento) y tomate (33,7 por ciento); el sub-sector pecuario reportó un aumento de 2,2 por ciento, explicado por la mayor producción de leche (5,8 por ciento). En los nueve primeros meses del año, el sector agropecuario se contrajo en 2,7 por ciento, resultado de la caída de la actividad agrícola en 4,9 por ciento.
- El **sector pesca** creció 33,5 por ciento, por la mayor captura de recursos marinos para la línea de consumo directo (73,6 por ciento), atenuando la pesca industrial que cayó 58,8 por ciento. Entre enero y setiembre, la actividad mantuvo un indicador negativo de 21,9 por ciento, asociado directamente a la línea de consumo humano indirecto (-29,7 por ciento).
- El **sector minero** experimentó un crecimiento de 14,6 por ciento, asociado a la mayor producción de cobre (23,8 por ciento), principalmente. En el año, el sector mantuvo un indicador negativo de 7,9 por ciento, asociado a la menor producción de cobre, además de oro (-1,7 por ciento) y plata (-4,4 por ciento).

Otros indicadores de actividad económica

- El **sector manufactura** registró una variación negativa de 10,2 por ciento en setiembre, respecto a igual mes de 2014, debido a la desaceleración tanto de la manufactura primaria (-14,9 por ciento), como de la no primaria (-9,1 por ciento). En los meses de enero a setiembre, el sector acumuló una contracción de 10,6 por ciento, determinada por la caída de la manufactura primaria (-20,7 por ciento), y en menor medida de la manufactura no primaria (-8,0 por ciento).
- Los **despachos de cemento** registraron una variación negativa de 5,3 por ciento, en relación al período interanual; y en el acumulado de enero a setiembre reportaron una caída de 9,1 por ciento.
- El **arribo de turistas** a los establecimientos de hospedaje en el mes, ascendió a 152 657 evidenciando una variación positiva de 4,8 por ciento en el período interanual y en los nueve meses del año, el número de visitantes mantuvo un ligero indicador positivo de 0,5 por ciento, luego que el flujo del turismo externo contrarrestara la caída del turismo interno.
- En la ciudad de Arequipa el **empleo formal** en empresas privadas de 10 a más trabajadores, en agosto registró un crecimiento interanual de 2,9 por ciento; impulsado por el dinamismo del sector extractivo (21,1 por ciento), principalmente. Entre enero y agosto, el empleo formal sostuvo un crecimiento de 3,3 por ciento.

- El **crédito** tuvo una evolución positiva de 9,0 por ciento en el mes de análisis, al compararlo con similar mes del año anterior. La **morosidad** en el mes de agosto fue de 3,9 por ciento. Los **depósitos** aumentaron 8,4 por ciento
- Los **gastos de capital** en Arequipa, equivalentes a S/. 134 millones, registraron una expansión de 36,3 por ciento, en el período interanual en términos reales. Entre enero y setiembre, los gastos de capital mantuvieron una contracción de 39,2 por ciento.

CUADRO N° 1
OTROS INDICADORES DE ACTIVIDAD ECONÓMICA
(Variación % respecto a similar mes del año anterior)

	Abr.15	May.15	Jun.15	Jul.15	Ago.15	Set.15
Producción industrial 1/	↓ -23,5	↓ -8,3	↓ -16,1	↓ -14,1	↓ -13,1	↓ -10,2
Despachos de cemento	↓ -10,2	↓ -14,1	↓ -11,6	↓ -12,6	↓ -8,7	↓ -5,3
Arribos a establecimientos de hospedaje	↓ -8,9	↓ -5,8	↓ -5,1	↓ -1,9	↑ 0,3	↑ 4,8
Crédito total 2/	↑ 7,5	↑ 7,3	↑ 7,5	↑ 8,2	↑ 8,8	↑ 9,0
Inversión Pública 1/	↓ -64,0	↓ -38,9	↓ -34,9	↑ 29,1	↓ -58,8	↑ 41,4

1/ En términos reales

2/ En términos nominales

Fuentes: BCRP - Sucursal Arequipa, SBS, MTPE y MEF.

I. ACTIVIDAD PRODUCTIVA

1. Actividad primaria

1.1 Sector agropecuario

- En setiembre el **sector agropecuario** se expandió 9,9 por ciento, asociado al crecimiento de los sub-sectores agrícola (14,8 por ciento) y pecuario (2,2 por ciento). En los nueve primeros meses del año, el **valor agropecuario** registró una contracción de 2,7 por ciento, debido al resultado negativo de la actividad agrícola (-4,9 por ciento), contrarrestada parcialmente por el crecimiento de la actividad pecuaria (1,1 por ciento).

CUADRO N° 2
SECTOR AGROPECUARIO 1/
(Miles de toneladas)

Subsectores	Estructura Porcentual 2013 2/	Setiembre				Enero - Setiembre			
		2014	2015	Var. %	Contribución al crecimiento 3/	2014	2015	Var. %	Contribución al crecimiento 3/
SECTOR AGRÍCOLA	62,5			14,8	9,1			-4,9	-3,1
Ají pprika	2,4	0,0	0,0	-	-	1,8	1,3	-25,3	-0,2
Ajo	1,5	8,1	9,0	11,3	0,3	21,3	24,3	13,9	0,1
Alfalfa	18,5	234,9	230,6	-1,8	-0,3	2289,5	2249,7	-1,7	-0,3
Arroz	10,4	0,0	0,0	-	-	266,0	263,4	-1,0	-0,1
Arveja grano verde	0,3	0,6	0,4	-20,6	-0,1	5,4	7,6	41,3	0,1
Caa de azcar	0,3	9,3	9,4	0,6	0,0	77,6	39,7	-48,8	-0,1
Cebolla	14,4	44,2	63,6	43,9	8,1	313,0	315,5	0,8	0,1
Frijol grano seco	0,9	2,0	2,3	17,4	0,4	7,7	6,0	-22,3	-0,2
Maz chala	2,7	75,5	47,9	-36,6	-1,5	464,5	460,0	-1,0	0,0
Maz choclo	0,4	5,2	9,3	79,7	1,4	12,4	26,4	112,6	0,5
Olivo	0,4	0,0	0,0	-	-	29,9	1,8	-93,9	-3,8
Papa	6,3	49,0	48,3	-1,4	-0,2	156,9	174,8	11,4	0,5
Tomate	1,0	4,1	5,5	33,7	0,6	28,4	23,5	-17,2	-0,2
Trigo	0,9	0,5	0,7	51,5	0,1	1,1	1,2	6,3	0,0
Vid	1,2	0,1	0,3	174,5	0,1	14,2	12,7	-11,0	-0,1
Zapallo	0,9	2,9	4,1	44,6	0,2	47,6	51,5	8,3	0,1
SECTOR PECUARIO	37,5			2,2	0,8			1,1	0,4
Carne de ave	18,9	8,6	8,7	0,8	0,1	77,8	78,3	0,6	0,1
Carne de ovino	0,4	0,2	0,2	1,9	0,0	1,7	1,8	4,2	0,0
Carne de porcino	1,8	1,0	1,0	1,5	0,0	8,5	8,6	1,6	0,0
Carne de vacuno	1,5	0,6	0,6	-0,2	0,0	5,2	4,8	-8,2	-0,1
Carne de caprino	0,0	0,0	0,0	9,6	0,0	0,1	0,1	-6,7	0,0
Carne de alpaca	0,2	0,2	0,1	-35,0	-0,1	1,2	0,9	-23,1	0,0
Carne de llama	0,0	0,1	0,0	-45,7	0,0	0,4	0,2	-35,4	0,0
Huevos	1,9	1,1	1,1	1,1	0,0	9,9	9,9	0,4	0,0
Leche	12,8	26,2	27,7	5,8	0,7	245,7	253,7	3,3	0,4
SECTOR AGROPECUARIO	100,0			9,9	9,9			-2,7	-2,7

1/ Cifras preliminares.

2/ A precios de 2007

3/ En base a la estructura de similar periodo de 2014

Fuente: Gerencia Regional de Agricultura y Riego-Arequipa

Elaboracin: BCRP, Sucursal Arequipa, Departamento de Estudios Econmicos

- El incremento del **sub-sector agrcola**, es explicado principalmente por la mayor produccin de cebolla (43,9 por ciento), ajo (11,3 por ciento), vid (174,5 por ciento) y tomate (33,7 por ciento). El aumento de cebolla obedece al adelanto de cosechas por precios favorables; mientras que los mayores volmenes de vid se explican por las mayores siembras y exportacin. Finalmente, la mejora en la produccin de tomate es explicada por el mayor programa de siembras en los distritos de Majes y Aplao.
- En los nueve primeros meses del presente ao, los cultivos que determinaron la contraccin del sub-sector agrcola fueron: arroz (-1,0 por ciento), alfalfa (-1,7 por ciento), maz chala (-1,0 por ciento) y aj pprika (-25,3 por ciento); entre los principales.

- El crecimiento de la **actividad pecuaria** es determinada básicamente por la mayor producción de leche (5,8 por ciento), por mejora en la disponibilidad de forrajes (maíz chala) principalmente; además de los mayores volúmenes de producción avícola, tanto de carne de ave (0,8 por ciento) como de huevos (1,1 por ciento), y en menor medida por la producción de carne de porcino (1,5 por ciento), debido al cambio de hábito de consumo de la población hacia esta especie.
- En los primeros nueve meses del presente año, el sub-sector pecuario siguió registrando una evolución positiva, determinada por la mayor producción de leche fresca (3,3 por ciento), carne de ave (0,6 por ciento), huevos (0,4 por ciento), carne de porcino (1,6 por ciento) y carne de ovino (4,2 por ciento).
- Al segundo mes de la presente **campaña de siembras 2015/2016**, se registró un área de siembra de 6 868 hectáreas, superficie superior en 7,8 por ciento en relación de la campaña anterior. Entre los cultivos que se destacaron con las mayores extensiones de siembra se encuentran: alfalfa (261,3 por ciento), maíz chala (3,7 por ciento) y papa (14,1 por ciento); en menor medida las siembras de ajo (7,4 por ciento) y tomate (18,0 por ciento).

CUADRO N° 3
SUPERFICIE SEMBRADA 1/
(En hectáreas)

	Campaña agrícola 2/		Variación	
	2014/2015	2015/2016	Absoluta	Porcentual
Ají páprika	0	51	51	-
Ajo	175	188	13	7,4
Alfalfa	313	1 131	818	261,3
Arroz	287	191	- 96	-33,4
Arveja Grano verde	490	396	- 94	-19,2
Caña de azúcar	2	2	0	0,0
Cebolla	1 459	1 253	- 206	-14,1
Frijol grano seco	35	42	7	20,0
Maíz Chala	2 024	2 098	74	3,7
Maíz choclo	161	35	- 126	-78,3
Olivo	0	0	0	-
Papa	874	997	123	14,1
Tomate	61	72	11	18,0
Trigo	28	0	- 28	-100,0
Vid	28	1	- 27	-96,4
Zapallo	435	411	- 24	-5,5
Total	6 372	6 868	496	7,8

1/ Cifras preliminares.

2/ De agosto a setiembre.

Fuente: Gerencia Regional de Agricultura y Riego - Arequipa.

Elaboración: BCRP, Sucursal Arequipa. Departamento de Estudios Económicos.

1.2 Sector pesca

- En setiembre, **el sector pesca** creció en 33,5 por ciento respecto a su similar mes del 2014, debido a la mayor captura de especies marinas para el consumo humano directo (73,6 por ciento); principalmente, explicado por el incremento en su línea de fresco (81,8 por ciento). Evolución atenuada por la menor extracción de anchoveta para el consumo humano indirecto (-58,8 por ciento), proveniente principalmente del puerto de Ocoña. Cabe indicar que, a diferencia de la zona norte y centro, no hubo suspensión de la pesca de anchoveta por PRODUCE.
- Entre enero y setiembre, el sector pesca registró una caída de 21,9 por ciento, ante la menor extracción de anchoveta dirigida al consumo humano indirecto (-29,7 por ciento); además de la caída en el desembarque de recursos hidrobiológicos orientada al consumo en estado congelado (-52,5 por ciento).

CUADRO N° 4
SECTOR PESCA 1/
(En toneladas)

	Setiembre			Enero - Setiembre		
	2014	2015	Var.%	2014	2015	Var.%
Consumo Humano Directo	2 776	4 819	73,6	46 340	48 973	5,7
Fresco	2 501	4 546	81,8	40 895	46 388	13,4
Congelado	275	273	-1,1	5 445	2585	-52,5
Consumo Humano Indirecto	1 229	507	-58,8	194 363	136 652	-29,7
SECTOR PESCA 2/			33,5			-21,9

1/ Cifras preliminares.

2/ A precios de 2007.

Fuente: Gerencia de la Producción-Arequipa.

Elaboración: BCRP, Sucursal Arequipa, Departamento de Estudios Económicos.

- En setiembre, el **precio promedio de la harina de pescado** fue US\$ 1532,0 por tonelada, resultado inferior en 11,0 por ciento, en el período interanual, pero superior en 2,6 por ciento en relación al mes anterior.

GRÁFICO N° 1
COTIZACIÓN INTERNACIONAL DE HARINA DE PESCADO
(Hamburgo - US\$/TM)

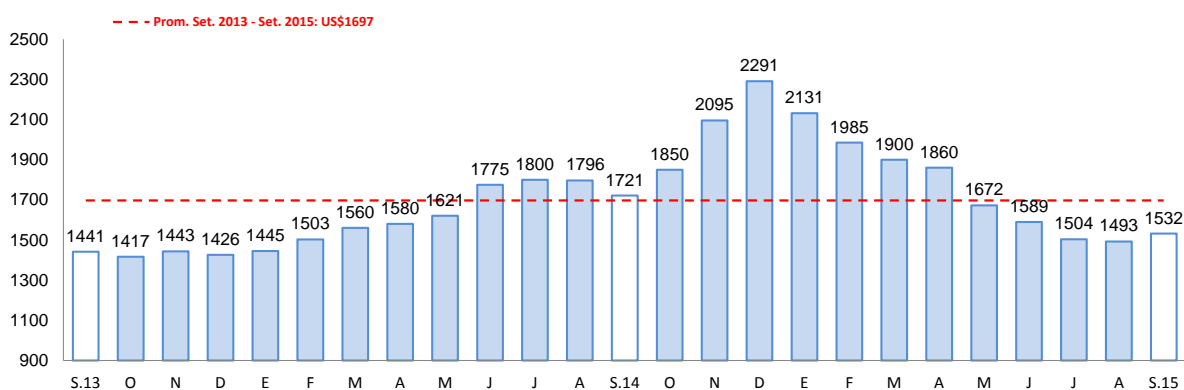

Fuente: Bloomberg.

1.3 Sector minería

- En el mes de setiembre, **la actividad minera** creció 14,6 por ciento en relación al mismo mes del año 2014, debido a la mayor extracción de cobre (23,8 por ciento), procedente principalmente de la empresa minera Cerro Verde; en menor medida, por la mayor producción de plomo (64,0 por ciento) y zinc (44,1 por ciento), ambos producidos básicamente por la empresa minera Bateas proveniente de su unidad productora San Cristóbal. Por otro lado, se registró una caída en la producción de oro (-15,4 por ciento), plata (-10,5 por ciento) y molibdeno (-21,3 por ciento); que atenuaron parcialmente el resultado final del sector.
- Entre enero y setiembre del presente año, la producción de la actividad minera registró una contracción de 7,9 por ciento, asociada a la menor extracción de cobre (-11,6 por ciento), oro (-1,7 por ciento) y plata (-4,4 por ciento), básicamente.

CUADRO N° 5
SECTOR MINERÍA 1/
(Variación % real respecto a similar periodo del año anterior)

Mineral	Estructura Porcentual 2013 2/	Setiembre				Enero - Setiembre			
		2014	2015	Var.%	Contribución 3/	2014	2015	Var.%	Contribución 3/
Cobre (TMF)	74,2	16 818	20 816	23,8	16,1	178 658	157 915	-11,6	-8,5
Oro (KGF)	15,3	1 264	1 070	-15,4	-3,1	10 295	10 122	-1,7	-0,3
Plata (KGF)	5,7	24 969	22 344	-10,5	-0,7	210 936	201 587	-4,4	-0,3
Plomo (TMF)	2,3	767	1 258	64,0	1,5	6 736	8 769	30,2	0,6
Zinc (TMF)	1,8	1 417	2 043	44,1	1,0	11 459	15 440	34,7	0,6
Molibdeno (TMF)	0,6	360	284	-21,3	-0,1	3 542	2 359	-33,4	-0,2
SECTOR MINERÍA 2/	100,0			14,6	14,6			-7,9	-7,9

1/ Cifras preliminares.

2/ A precios de 2007

3/ En base a la estructura de similar periodo de 2014.

Fuente: Ministerio de Energía y Minas.

Elaboración: BCRP, Sucursal Arequipa. Departamento de Estudios Económicos.

GRÁFICO N° 2
VARIACIÓN DE LA PRODUCCIÓN MINERA
(Variación % real respecto a similar mes del año anterior)

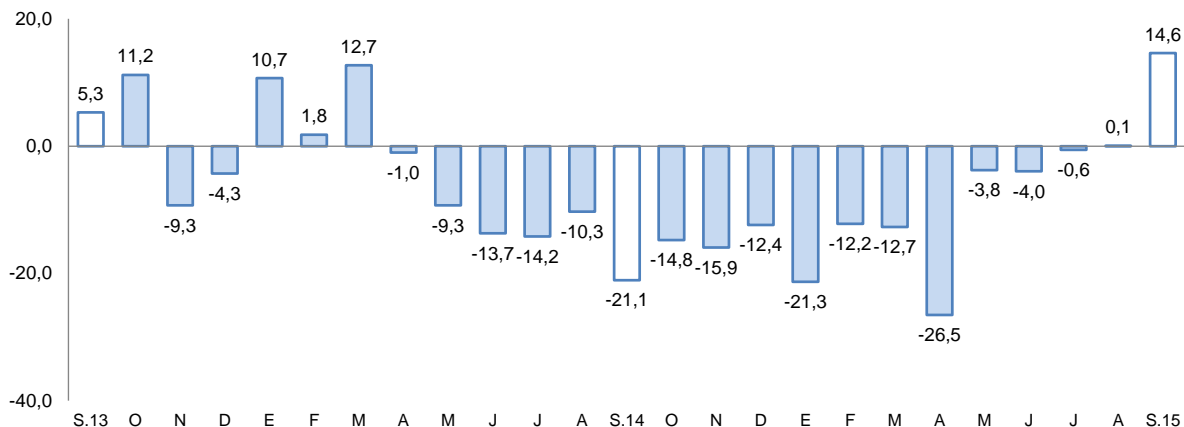

Fuente: Ministerio de Energía y Minas.

Elaboración: BCRP, Sucursal Arequipa, Departamento de Estudios Económicos

- La **cotización internacional de los principales metales, en el periodo interanual**, siguió registrando una tendencia a la baja; específicamente en lo que se refiere a los precios del cobre (-24,2 por ciento), oro (-9,2 por ciento), plata (-19,7 por ciento), plomo (-20,7 por ciento) y zinc (-25,0 por ciento).

2. Otros indicadores sectoriales

2.1 Sector manufactura

- La **producción manufacturera**, en el mes de setiembre registró una contracción de 10,2 por ciento en comparación con la obtenida en similar periodo del año 2014, debido a la evolución negativa de la manufactura primaria en 14,9 por ciento, así como de la manufactura no primaria en 9,1 por ciento.
- La evolución negativa de la manufactura primaria estuvo determinada por los menores niveles producidos de congelado, harina y aceite de pescado, así como de cátodos de cobre.
- En la manufactura no primaria, la reducción fue determinada, especialmente por los rubros de productos metálicos, hilatura de fibras textiles y cemento; y en menor medida por los rubros ligados a las líneas de cerveza, molinería y lápices y conexos.

- El sector acumuló entre enero y setiembre del presente año, una disminución de 10,6 por ciento, debido a que se contrajo la manufactura primaria en 20,7 por ciento, por caída de la producción pesquera y minera; así como la manufactura no primaria que acumuló una caída de 8,0 por ciento, por menor producción de productos metálicos e hilatura de fibras textiles; y en menor medida los rubros de cerveza y malta; molinería, cemento, prendas de vestir y pinturas, barnices y lacas.

CUADRO N° 6
SECTOR MANUFACTURERA
(Variación % real respecto a similar período del año anterior)

Ramas de actividad	Estructura porcentual 2013 1/	Setiembre		Enero-Setiembre	
		Var.%	Contribución 2/	Var.%	Contribución 2/
MANUFACTURA PRIMARIA	19,7	-14,9	-2,6	-20,7	-4,3
Conservas y congelado pescado	4,1	-10,6	-0,1	-61,2	-0,7
Harina y aceite de pescado	1,1	-58,5	-0,1	-24,7	-0,6
Productos de cobre	14,5	-14,7	-2,5	-17,2	-2,9
MANUFACTURA NO PRIMARIA	80,3	-9,1	-7,5	-8,0	-6,4
Productos lácteos	5,5	37,8	2,5	1,0	0,1
Molinería	8,5	-7,2	-0,6	-3,9	-0,3
Cerveza y malta	14,3	-5,3	-0,8	-3,7	-0,5
Bebidas no alcohólicas	6,3	26,6	1,6	12,7	0,8
Hilatura de fibras textiles	7,6	-44,5	-4,3	-12,4	-1,2
Prendas de vestir	1,2	-7,7	-0,1	-9,4	-0,1
Pintura, barnices y lacas	0,5	1,6	0,0	-12,7	-0,1
Fabricacion productos plásticos	0,9	25,4	0,2	-5,8	0,0
Cemento	22,3	-5,4	-1,4	-1,2	-0,3
Productos metálicos	12,9	-67,1	-4,6	-42,0	-4,7
Lápices y conexos	0,3	-37,1	-0,1	-23,0	0,0
SECTOR MANUFACTURERA	100,0	-10,2	-10,2	-10,6	-10,6

1/ A precios de 1994

2/ En base a la estructura de similar periodo de 2014.

Fuente: Empresas Industriales

Elaboración: BCRP, Sucursal Arequipa. Departamento de Estudios Económicos.

GRAFICO N° 3
VARIACIÓN DE LA MANUFACTURA NO PRIMARIA
(Variación % real respecto a similar mes del año anterior)

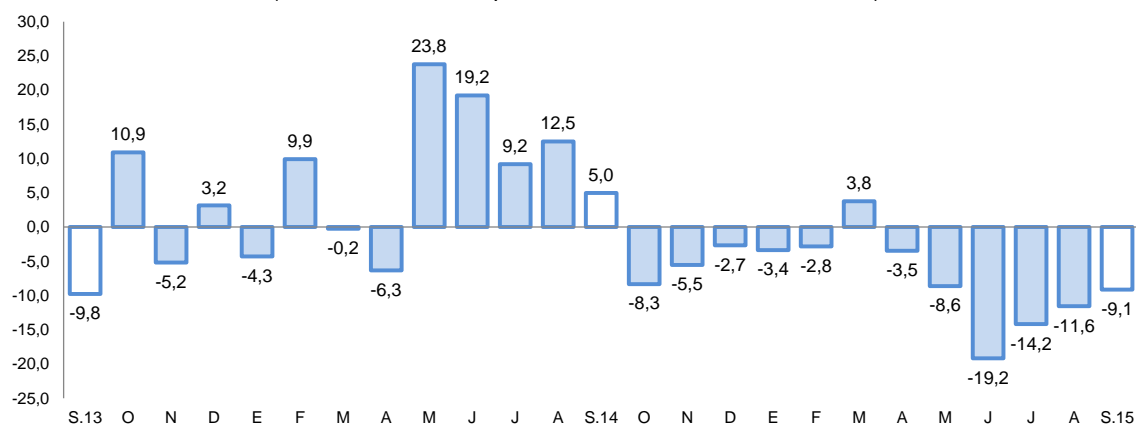

Fuente: BCRP, Sucursal Arequipa en base a información de las Empresas Industriales.



2.2 Sector construcción

- Los **despachos de cemento** al mercado nacional, durante el mes de setiembre, equivalentes a 196 514 toneladas métricas, reportaron una variación negativa de 5,3 por ciento al compararlos con igual mes del año 2014.
- En el período acumulado de enero a setiembre del presente año, los despachos sumaron 1 517 614 toneladas, con una disminución de 9,1 por ciento respecto a igual período del año anterior.

GRAFICO N° 4
VARIACIÓN DEL SECTOR CONSTRUCCIÓN
(Variación % real respecto a similar mes del año anterior)

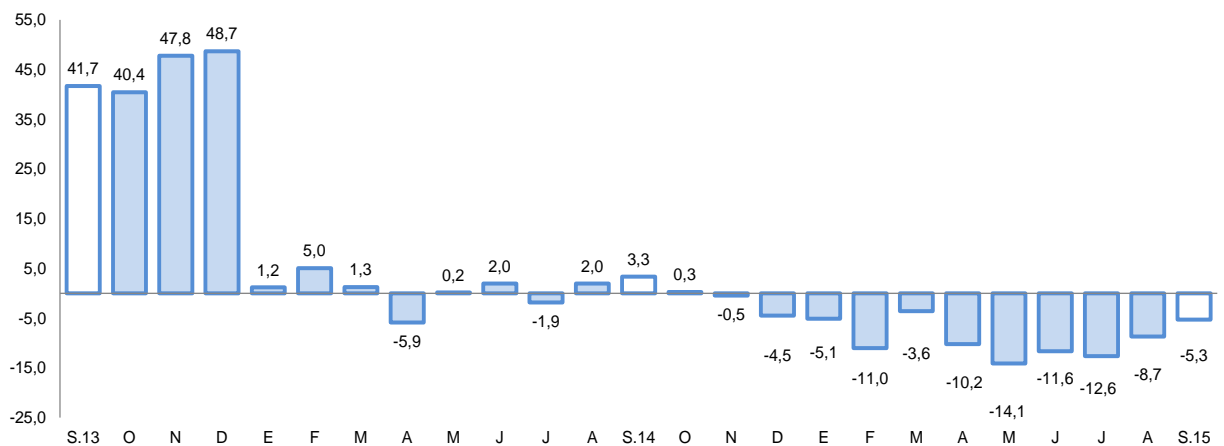

Fuente: BCRP, Sucursal Arequipa en base a información de las Empresas Industriales

2.3 Arribos a los establecimientos de hospedaje.

- El **arribo de turistas** a Arequipa en el mes de setiembre fue de 152 657 personas, registrando una variación positiva de 4,8 por ciento en el período interanual, debido al mayor flujo de turistas extranjeros y nacionales; la mayor procedencia de los turistas nacionales fue de los departamentos de Lima, Puno, Cusco y Tacna; mientras que los extranjeros provinieron de Francia, Inglaterra, Estados Unidos y Alemania, especialmente.
- En el período acumulado entre enero y setiembre del presente año, el número de visitantes fue de 1 336 288, con una ligera variación positiva de 0,5 por ciento respecto a similar período del año 2014, debido al incremento del turismo receptivo en 4,3 por ciento, mientras que el turismo nacional decreció en 0,2 por ciento. El promedio de permanencia de éstos turistas fue de 1,51 días.

GRAFICO N° 5
VARIACIÓN DE ARRIBOS A ESTABLECIMIENTOS DE HOSPEDAJE
(Variación % respecto a similar mes del año anterior)

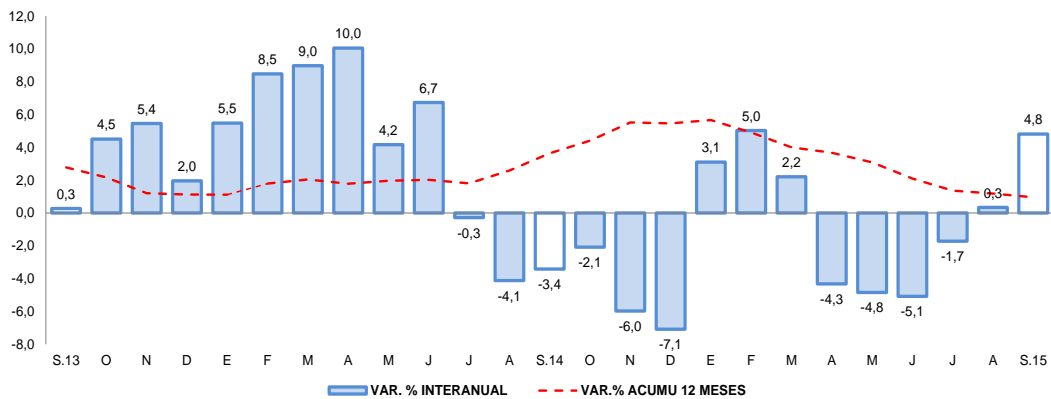

Fuente: Encuesta Mensual a Establecimientos de Hospedaje- MINCETUR

II. ASPECTOS LABORALES.

1. Empleo

- En la ciudad de Arequipa, el **empleo formal** en empresas privadas formales de 10 a más trabajadores, en agosto registró un crecimiento interanual de 2,9 por ciento; impulsado por el dinamismo del sector extractivo (21,1 por ciento), principalmente; además del sector transporte, almacenes y comunicaciones (5,6 por ciento) y de servicios (2,3 por ciento); mientras que la industria manufacturera y comercio mostraron contracción.
- En los primeros ocho meses del año, el empleo formal mantuvo un crecimiento de 3,3 por ciento, sostenido fundamentalmente por el dinamismo del sector extractivo (15,7 por ciento).

CUADRO N° 7
CIUDAD DE AREQUIPA: ÍNDICE MENSUAL DE EMPLEO EN EMPRESAS PRIVADAS FORMALES DE 10 Y MÁS TRABAJADORES POR RAMA DE ACTIVIDAD ECONÓMICA 1/
(Octubre 2010=100)

	Agosto			Enero - Agosto		
	2014	2015	Var. %	2014	2015	Var. %
Extractiva 2/	164,8	199,5	21,1	645,9	747,4	15,7
Industria manufacturera	111,3	109,4	-1,7	439,6	440,5	0,2
Comercio	118,8	118,7	-0,1	472,7	478,7	1,3
Transporte, almacenes y comunicaciones	115,3	121,7	5,6	453,7	468,5	3,3
Servicios 3/	115,4	118,0	2,3	451,1	466,9	3,5
Total	118,1	121,5	2,9	464,7	480,0	3,3

Nota: La información corresponde al primer día de cada mes.

1/ Cifras preliminares.

2/ Conformada por las subramas agricultura, pesca y minería.

3/ Conformada por las subramas servicios prestados a empresas, restaurantes y hoteles, establecimientos financieros, enseñanza, servicios sociales y comunales; y electricidad, gas y agua.

Fuente: MTPE - Encuesta Nacional de Variación del Empleo (ENVME)

Elaboración: BCRP, Sucursal Arequipa. Departamento de Estudios Económicos.

GRÁFICO N° 6
CIUDAD DE AREQUIPA: EMPLEO FORMAL URBANO EN EMPRESAS DE 10 A MÁS TRABAJADORES
 (Variación % respecto a similar mes del año anterior)

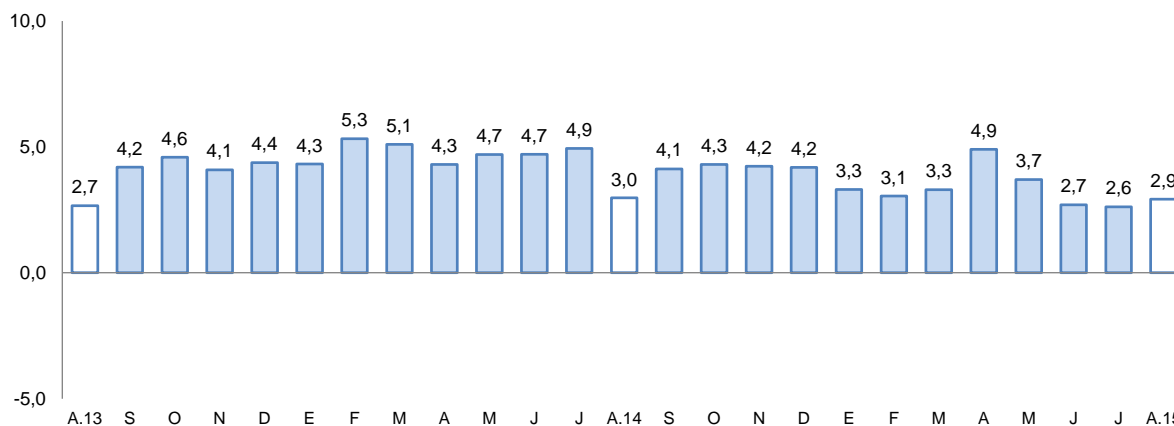

Fuente: Ministerio de Trabajo y Promoción del Empleo

III. SECTOR EXTERNO

1. Exportaciones

- En setiembre, las exportaciones aumentaron 17,4 por ciento, ante los mayores envíos al exterior de productos tradicionales (26,9 por ciento), explicado por los productos pesqueros (607,6 por ciento) y mineros (23,3 por ciento) asociados a los mayores envíos de harina de pescado y de cobre respectivamente. Mientras que los productos tradicionales registraron una caída de 15,7 por ciento, explicado por los menores embarques de productos agropecuarios (-32,8 por ciento) y textiles (-23,2 por ciento).
- Entre enero y setiembre, las exportaciones se contrajeron 14,6 por ciento, debido a una caída en la tendencia de los precios de los principales commodities, que determinó los menores embarques de productos tradicionales (-17,1 por ciento) y no tradicionales (-2,7 por ciento), asociado principalmente a los productos mineros (-15,4 por ciento), derivado del cobre y sus concentrados exportado por la empresa minera Cerro Verde y textiles (-4,4 por ciento), explicado por los menores envíos de lana y pelo fino de alpaca o llama.
- Los principales países destino de las exportaciones, entre enero y setiembre, fueron: República Popular de China (24,1 por ciento), Canadá (22,0 por ciento), Japón (13,5 por ciento) y Estados Unidos de América (8,5 por ciento); entre otros. A nivel de productos, hacia la República Popular China fueron enviados minerales de cobre y sus concentrados (84,6 por ciento), a Canadá fue enviado oro en bruto (89,4 por ciento), a Japón minerales de cobre y sus concentrados (98,2 por ciento) y a Estados Unidos de América minerales de molibdeno y sus concentrados (22,6 por ciento).
- La estructura de las exportaciones a nivel de los principales productos ofertados, registró a minerales de cobre y sus concentrados con la mayor participación con el 40,5 por ciento, seguido de oro en bruto con el 28,5 por ciento y cátodos de cobre refinados con el 4,2 por ciento; entre otros.

CUADRO N° 7
AREQUIPA: EXPORTACIONES POR GRUPO DE PRODUCTOS 1/
 (Valor FOB en millones de US\$)

TIPO	Setiembre			Enero-Setiembre		
	2014	2015	Var.%	2014	2015	Var. %
PRODUCTOS TRADICIONALES	170,8	216,7	26,9	1912,7	1586,6	-17,1
Pesqueros	1,1	7,7	607,6	62,5	21,6	-65,5
Agrícolas	0,4	0,5	10,5	3,6	4,0	10,5
Mineros	169,2	208,6	23,3	1846,1	1561,0	-15,4
Petróleo y derivados	0,1	0,0	-100,0	0,5	0,1	-85,5
PRODUCTOS NO TRADICIONALES	48,6	40,9	-15,7	399,9	389,3	-2,7
Agropecuarios	10,4	7,0	-32,8	90,5	65,0	-28,2
Pesqueros	0,2	0,2	21,0	8,1	4,4	-45,8
Textiles	18,8	14,4	-23,2	141,6	135,3	-4,4
Maderas ypapeles y sus derivados	0,1	0,2	140,3	0,7	1,4	107,1
Químicos	4,8	5,3	9,6	48,6	46,6	-4,0
Minerales no metálicos	4,0	3,3	-15,9	21,2	26,9	26,8
Sidero-metalúrgicos	8,4	9,4	11,9	78,1	98,4	26,0
Metal-mecánicos	0,7	0,8	8,9	4,6	7,9	71,6
Otros	1,1	0,2	-82,8	6,5	3,4	-47,6
TOTAL EXPORTACIONES	219,4	257,7	17,4	2312,6	1975,9	-14,6

1/ Cifras preliminares.

Fuente: Superintendencia Nacional de Aduanas y de Administración Tributaria.

Elaboración: BCRP, Sucursal Arequipa, Departamento de Estudios Económicos.

IV. CRÉDITO Y DEPÓSITOS

1. Crédito

- Los **créditos** en Arequipa al finalizar el mes de setiembre registraron un saldo de S/. 9 016 millones y una variación positiva de 9,0 por ciento, al compararlos con igual mes del año anterior. El Banco de la Nación canalizó el 2,1 por ciento, siendo sus colocaciones en moneda nacional las que determinaron su crecimiento de 2,6 por ciento; Agrobanco participó con el 0,7 por ciento de las colocaciones y reportó una variación positiva de 1,3 por ciento por mayores colocaciones especialmente en moneda nacional; la banca múltiple canalizó el 67,3 por ciento del crédito total y tuvo un crecimiento de 15,2 por ciento; mientras que las instituciones no bancarias que participaron con el 30,0 por ciento del total colocado, contrajeron sus saldos 2,3 por ciento. Los créditos estuvieron conformados en un 83,8 por ciento por moneda nacional, los que crecieron 19,3 por ciento en el período interanual; mientras que en moneda extranjera representaron el 16,2 por ciento y sus saldos disminuyeron 24,6 por ciento.

CUADRO N° 8
CREDITO DIRECTO
(Saldos en millones de nuevos soles)

	Estructura % Set-15	Setiembre		Var.% Nominal Set-15 / Set-14
		2014	2015	
Banco de la Nación	2,1	183	188	2,6
Agrobanco	0,7	63	64	1,3
Banca Múltiple	67,3	5 263	6 063	15,2
Instituciones No Bancarias	30,0	2 765	2 701	-2,3
Financieras	10,2	1 171	916	-21,8
Cajas Municipales	19,2	1 517	1 728	13,9
Cajas Rurales	0,4	60	40	-33,2
Edpymes	0,2	17	17	1,2
Arrendamiento Financiero	0,0	0	0	-
TOTAL	100,0	8 274	9 016	9,0
Empresas 1/	59,2	5 036	5 340	6,0
Personas	40,8	3 238	3 676	13,5
Consumo	23,8	1 898	2 145	13,0
Hipotecario	17,0	1 340	1 532	14,3
MN	83,8	6 330	7 551	19,3
ME	16,2	1 944	1 465	-24,6
ME (Mill. US\$)		673	455	-32,4

1/ Ajuste en Créditos a Empresas

Fuente: SBS y AFP

- Según tipo de crédito, las mayores colocaciones correspondieron a créditos a empresas, los que representaron el 59,2 por ciento y tuvieron una variación positiva de 6,0 por ciento; luego se ubicaron los créditos de consumo con el 23,8 por ciento que aumentaron 13,0 por ciento, seguidos de los créditos hipotecarios que representaron el 17,0 por ciento y se incrementaron 14,3 por ciento.

GRAFICO N° 6
VARIACIÓN DEL CREDITO DIRECTO
(Var. % respecto a similar mes del año anterior)

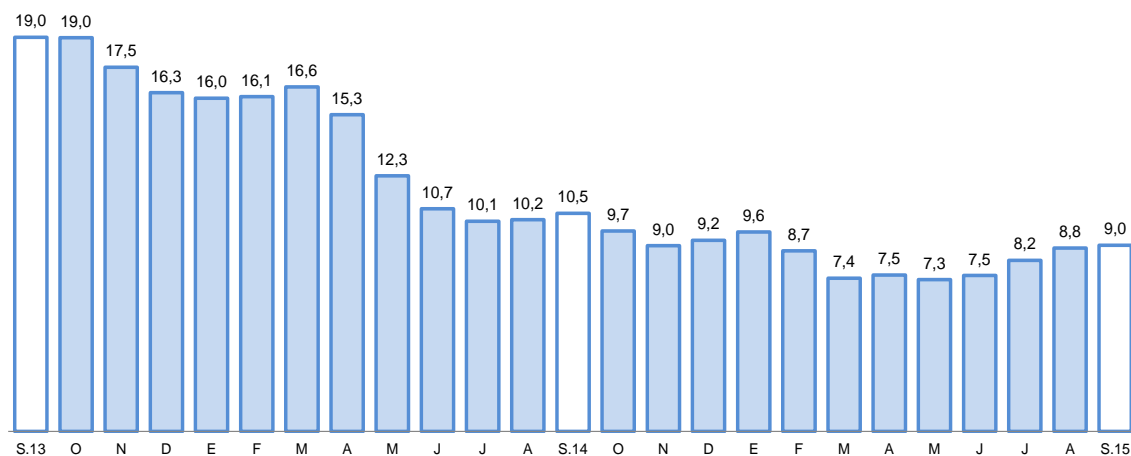

Fuente: Superintendencia de Banca, Seguros y AFP's.

Elaboración: BCRP, Sucursal Arequipa, Departamento de Estudios Económicos.

- La **cartera morosa** correspondiente al mes de agosto fue de 3,9 por ciento, similar a la registrada en igual mes del año 2014, correspondiendo las tasas más elevadas a empresas financieras con 8,2 por ciento, las cajas rurales con 7,4 por ciento, y Agrobanco que reportó el 6,0 por ciento.

GRAFICO N° 7
TASA DE MOROSIDAD 1/
(Porcentaje)

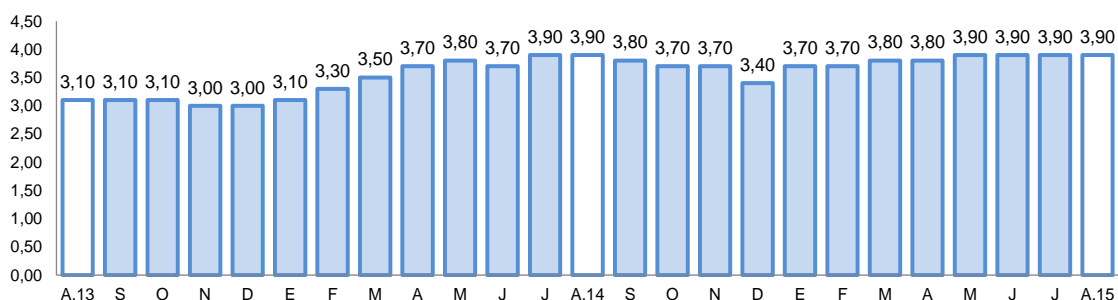

1/ Morosidad = (créditos vencidos + créditos en cobranza judicial) / colocaciones brutas.

2. Depósitos

- Los **depósitos** tuvieron un saldo de S/. 6 961 millones, con una variación positiva de 8,4 por ciento, al compararlos con setiembre de 2014; el Banco de la Nación captó el 7,8 por ciento de los depósitos totales y sus saldos tuvieron un ligero aumento de 0,5 por ciento respecto al comparativo; la banca múltiple que participó con el 59,1 por ciento del total de depósitos, tuvo un crecimiento de 13,5 por ciento; mientras que las empresas no bancarias cuya participación alcanzó el 33,1 por ciento, aumentaron sus captaciones 2,2 por ciento. Los depósitos estuvieron conformados en un 70,0 por ciento por moneda nacional, los que crecieron 2,4 por ciento; mientras que en moneda extranjera representaron el 30,0 por ciento y fueron mayores en 25,8 por ciento. En el período comparativo la conformación fue de 76,5 por ciento en moneda nacional y 23,5 por ciento en moneda extranjera.
- Por modalidad de captación, los depósitos en ahorros representaron el 41,3 por ciento y se incrementaron 16,4 por ciento; los depósitos a plazo con el 39,2 por ciento tuvieron una variación positiva de 2,4 por ciento y los depósitos a la vista con el 19,5 por ciento crecieron 5,6 por ciento.

**CUADRO N° 9
DEPÓSITOS**
(SalDOS en millones de nuevos soles)

	Estructura % Set-15	Setiembre		Var.% Nominal Set-15 / Set-14
		2014	2015	
Banco de la Nación	7,8	543	546	0,5
Banca Múltiple	59,1	3 624	4 113	13,5
Instituciones No Bancarias	33,1	2 254	2 303	2,2
Financieras	4,5	366	313	-14,4
Cajas Municipales	28,2	1 843	1 961	6,4
Cajas Rurales	0,4	45	28	-37,1
TOTAL	100,0	6 421	6 961	8,4
Vista	19,5	1 287	1 359	5,6
Ahorro	41,3	2 471	2 876	16,4
A plazo	39,2	2 662	2 727	2,4
MN	70,0	4 758	4 870	2,4
ME	30,0	1 663	2 091	25,8
ME (Mill. US\$)	9,3	575	649	12,8

Fuente: SBS y AFP

**GRAFICO N° 8
VARIACIÓN DE LOS DEPÓSITOS**
(Var. % respecto a similar mes del año anterior)

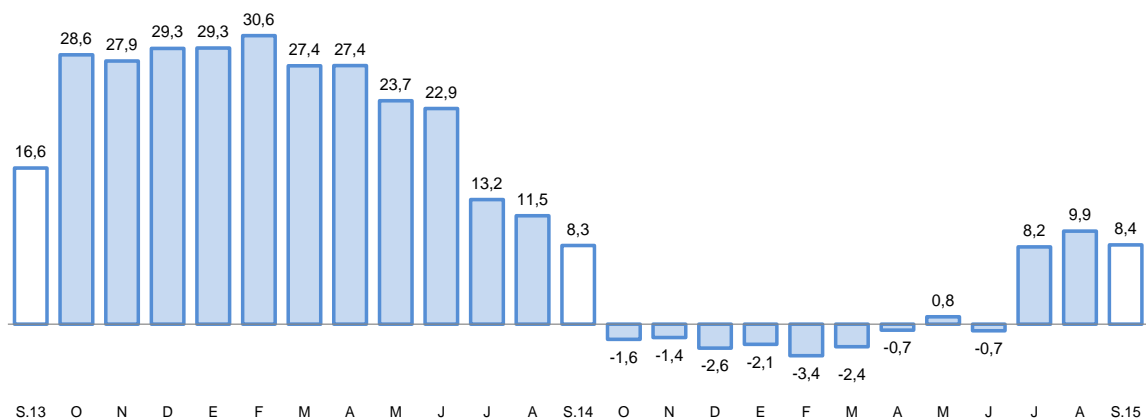

Fuente: Superintendencia de Banca, Seguros y AFP.

- El ratio **colocaciones/depósitos** en el mes de setiembre fue de 1,30 por ciento, ligeramente mayor al registrado en el comparativo anual (1,29 por ciento).

V. GASTO PÚBLICO NO FINANCIERO

1. Gasto corriente no financiero

- El gasto corriente ejecutado en setiembre fue de S/. 217 millones, el que creció 2,2 por ciento, respecto a igual mes del 2014, por mayores gastos en el Gobierno Nacional y Regional
- En el acumulado del año el gasto corriente no financiero alcanzó la suma de S/. 1 983 millones, con un incremento de 6,6 por ciento en comparación al gasto efectuado en similar período del 2014, determinado por el comportamiento creciente de los gobiernos nacional y regional.

CUADRO N°10
GASTO CORRIENTE NO FINANCIERO 1/2/
(Millones de nuevos soles)

	Setiembre			Enero- Setiembre		
	2014	2015	Var.%real	2014	2015	Var.%real
Gobierno Nacional	94	102	4,2	875	1012	12,0
Gobierno Regional	74	78	1,1	622	673	4,5
Gobiernos locales	36	37	-0,6	303	299	-4,8
Total	204	217	2,2	1 800	1 983	6,6

1/ Información actualizada al 30 de setiembre de 2015.

2/ Comprende el gasto en remuneraciones, bienes y servicios y pensiones.

Fuente: Ministerio de Economía y Finanzas.

Elaboración: BCRP, Sucursal Arequipa. Departamento de Estudios Económicos.

2. Gasto de Capital

- El gasto de capital, fue de S/ 134 millones, con una variación positiva de 36,3 por ciento, principalmente al haberse incrementado los gastos en el Gobierno Regional.
- En los primeros nueve meses del año, los gastos acumularon S/. 798 millones, con una variación negativa de 39,2 por ciento respecto a igual período del año anterior, al haber sido menores los gastos en los tres niveles de gobierno.

CUADRO N° 11
GASTO DE CAPITAL 1/2/
(Millones de nuevos soles)

	Setiembre			Enero- Setiembre		
	2014	2015	Var.%real	2014	2015	Var.%real
Gobierno Nacional	24	26	3,0	372	250	-35,2
Gobierno Regional	13	53	283,7	420	224	-48,8
Gobiernos locales	58	55	-7,3	474	325	-33,8
Total	95	134	36,3	1 266	798	-39,2

1/ Información actualizada al 30 de setiembre de 2015.

2/ Comprende la adquisición de activos no financieros

Fuente: Ministerio de Economía y Finanzas.

Elaboración: BCRP, Sucursal Arequipa. Departamento de Estudios Económicos.

- La inversión en el mes alcanzó S/. 133 millones y se incrementó 41,4 por ciento respecto al comparativo; mientras que en el período acumulado disminuyó 36,8 por ciento; en ambos casos determinado por la contracción en los tres niveles de gobierno.

- El avance de la inversión pública, en lo que va del año fue de 41,1 por ciento del PIM; el Gobierno Nacional tuvo un avance de 48,0 por ciento, mientras que en el Gobierno Regional fue de 46,5 por ciento y en los gobiernos locales de 34,7 por ciento.

GRAFICO N° 9
VARIACIÓN DE LA INVERSIÓN PÚBLICA
(Variación % real)

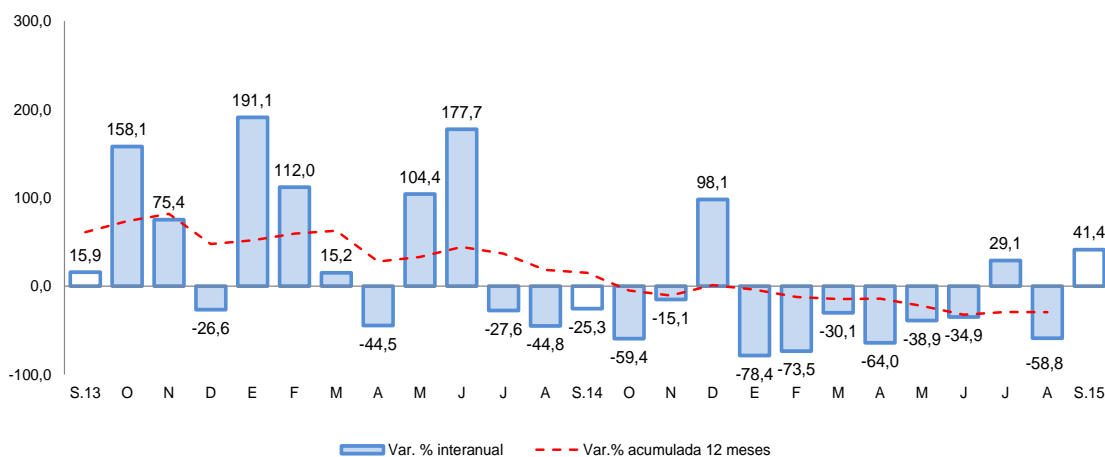

- Los principales proyectos ejecutados por el Gobierno Nacional en setiembre fueron: “Construcción y Mejoramiento de la Carretera Camaná- Div.Quilca -Matarani- Ilo- Tacna”, con S/. 15,9 millones, “Mejoramiento de la Infraestructura de Riego del Arenal y El Alto en el Distrito de Chiguata” con S/. 3,0 millones, “Mejoramiento del Servicio de Agua del Sistema de Riego Estanque Chico en la Localidad de Pampacolca-Provincia de Castilla” con S/. 2,5 millones e “Instalación del Servicio de Readaptación Social en el Nuevo establecimiento Penitenciario de Arequipa- Distrito de Lomas- Caravel” con S/. 1,6 millones.
- En el Gobierno Regional se destinó a Majes Siguas- II Etapa” con S/. 39,7 millones, “Ampliación y Mejoramiento del Sistema de Agua Potable y Alcantarillado en los Distritos de Aplao y Huancarqui-Provincia de Castilla” con S/. 1,5 millones, “Instalación de la Planta de tratamiento y Mejoramiento del Sistema de Abastecimiento de agua Potable y Desagüe en la Localidad de La Joya Nueva” con S/. 950 mil y “Mejoramiento y Construcción de la Carretera Ayo-Huambo- Provincias Castilla y Caylloma” con S/. 559 mil.
- Los gobiernos locales ejecutaron: “Instalación de los Sistemas de Agua Potable y Desagüe en Ciudad Majes y Villa Industrial-Distrito de Majes” con S/. 15,5 millones y “Mejoramiento de la Transitabilidad Vehicular del Camino Vecinal Yuramayo - Distrito San Juan de Siguas” con S/. 2,7 millones, “Mejoramiento del Servicio Educativo en la I.E N° 40054 Juan Domingo Zamácola y Jauregui La Libertad-Distrito de Cerro Colorado” con S/. 2,6 millones y “Mejoramiento de los Servicios Deportivos del Coliseo Cerrado de Arequipa en el Distrito de Arequipa” con S/. 1,7 millones.

VI. ANEXOS



ANEXO 1

AREQUIPA: PRODUCCIÓN AGROPECUARIA 1/
(T.m.)

PRODUCTOS	2014				2015									
	SET	OCT	NOV	DIC	ENE	FEB	MAR	ABR	MAY	JUN	JUL	AGO	SET	
AGRICOLA														AGRICOLA
Ají pprika	0	0	0	0	0	77	198	184	335	318	124	92	0	Aj pprika
Ajo	8 082	9 458	22 800	6 852	592	1 049	2 430	1 929	576	409	1 972	6 187	8 998	Ajo
Alfalfa	234 899	244 355	254 399	256 087	271 324	272 039	268 971	267 871	256 299	229 480	226 648	220 947	230 554	Alfalfa
Arroz	0	0	0	0	0	11 657	78 139	79 958	67 431	26 248	0			Arroz
Arveja G. Verde	563	566	968	1 412	1 198	1 716	1 070	315	149	886	1 233	619	447	Arveja G. Verde
Caa de azcar	9 316	9 294	8 689	6 370	352	4 294	3 463	472	3 088	8 886	5 170	4 636	9 374	Caa de azcar
Cebolla	44 187	33 411	40 987	36 167	32 155	21 066	23 107	23 887	19 511	23 625	40 723	66 934	63 586	Cebolla
Frijol grano seco	1 970	447	107	50	53	66	12	22	69	9	434	2 977	2 313	Frijol grano seco
Maiz Chala	75 505	39 347	39 695	48 468	61 706	55 782	46 503	39 030	47 643	49 226	61 752	50 474	47 851	Maiz Chala
Maiz choclo	5 194	4 490	6 688	125	69	170	938	931	322	0	2 424	12 026	9 332	Maiz choclo
Olivo	0	0	0	0	0	0	18	200	645	424	548			Olivo
Papa	48 992	69 282	47 184	14 208	9 522	8 983	9 525	10 263	15 294	17 149	21 114	34 631	48 314	Papa
Tomate	4 111	4 569	1 586	1 175	2 095	830	1 399	1 658	1 351	2 749	3 218	4 724	5 496	Tomate
Trigo	477	3 436	7 725	2 904	0	7	14	4	9	106	127	173	722	Trigo
Vid	94	1 785	2 703	4 293	5 173	3 577	2 857	564	0	0	0	226	258	Vid
Zapallo	2 870	4 479	5 039	6 369	8 235	10 171	9 383	5 533	3 746	2 533	3 144	4 608	4 149	Zapallo
PECUARIO														PECUARIO
Carne Aves	8 635	8 665	8 642	8 678	8 682	8 578	8 752	8 681	8 723	8 710	8 715	8 719	8 701	Carne Aves
Carne Ovinos	213	231	239	253	231	213	192	171	167	178	200	208	217	Carne Ovinos
Carne Porcinos	969	986	970	1 000	968	941	954	938	950	944	968	993	983	Carne Porcinos
Carne Vacunos	609	636	626	644	597	553	520	458	459	481	541	588	608	Carne Vacunos
Carne Caprinos	17	20	19	21	19	16	15	12	11	13	15	18	19	Carne Caprinos
Carne Alpaca	162	168	170	172	149	123	98	82	74	86	95	101	105	Carne Alpaca
Carne Llama	54	59	58	59	44	34	26	20	16	19	24	27	30	Carne Llama
Huevo	1 084	1 127	1 086	1 130	1 081	1 030	1 097	1 067	1 150	1 109	1 147	1 149	1 096	Huevos Aves
Leche	26 214	26 894	25 909	26 707	27 857	25 999	28 592	27 865	29 051	28 181	29 217	29 235	27 740	Leche Vacunos

1/ Cifras preliminares

Fuente: Gerencia Regional de Agricultura y Riego - Arequipa

Elaboracin BCRP: Sucursal Arequipa. Departamento de Estudios Econmicos.

ANEXO 2

**AREQUIPA: EXTRACCIÓN DE ESPECIES HIDROBIOLÓGICAS 1/
(T.m.)**

ESPECIES	2014				2015									
	SET	OCT	NOV	DIC	ENE	FEB	MAR	ABR	MAY	JUN	JUL	AGO	SET	
CHD 2/	2 776	5 778	11 343	6 645	7 270	10 513	3 560	1 799	2 580	4 407	2 514	4 486	4 819	CHD 2/
1. Fresco	2 501	5 060	10 276	6 041	6 539	10 255	3 204	1 772	2 261	4 169	2 357	4 261	4 546	1. Fresco
2. Congelado	275	718	1 067	605	731	258	356	27	319	239	156	225	273	2. Congelado
CHI 3/	1 229	0	0	0	0	0	10 227	314	63 079	37 986	24 398	142	507	CHI 3/

1/ Cifras preliminares

2/ Consumo Humano Directo

3/ Consumo Humano Indirecto

Fuente: Gerencia Regional de la Producción-Arequipa

Elaboración: BCRP.Sucursal Arequipa. Departamento de Estudios Económicos.



ANEXO 3

AREQUIPA: PRODUCCIÓN MINERA 1/

PRODUCTOS	2014				2015									
	SET	OCT	NOV	DIC	ENE	FEB	MAR	ABR	MAY	JUN	JUL	AGO	SET	
MINERÍA METÁLICA														MINERÍA METÁLICA
Cobre (TMF)	16 818	19 346	18 793	20 011	16 277	15 174	19 255	13 866	17 274	17 802	18 096	19 355	20 816	Cobre (TMF)
Oro (KGF)	1 264	1 147	1 117	1 332	1 151	1 125	1 102	1 101	1 212	1 086	1 089	1 187	1 070	Oro (KGF)
Plata (KGF)	24 969	23 382	22 654	28 190	19 825	22 773	23 850	22 920	21 139	21 533	23 458	23 746	22 344	Plata (KGF)
Plomo (TMF)	767	697	754	795	837	716	841	722	974	1 013	1 208	1 200	1 258	Plomo (TMF)
Zinc (TMF)	1 417	1 372	1 332	1 476	1 296	1 329	1 609	1 269	1 828	1 964	2 166	1 938	2 043	Zinc (TMF)
Molibdeno (TMF)	360	324	493	375	337	309	410	232	213	188	148	237	284	Molibdeno (TMF)

1/ Cifras preliminares

Fuente: Ministerio de Energía y Minas.

Elaboración: BCRP.Sucursal Arequipa. Departamento de Estudios Económicos

ANEXO 4

AREQUIPA: ÍNDICE DE PRODUCCIÓN MANUFACTURERA 1/
(Índice 1994=100,0)

DESCRIPCIÓN	2014				2015									
	SET	OCT	NOV	DIC	ENE	FEB	MAR	ABR	MAY	JUN	JUL	AGO	SET	
MANUFACTURA PRIMARIA	198,1	207,4	198,0	192,6	186,1	166,5	189,8	146,3	245,3	198,9	182,7	169,3	168,6	MANUFACTURA PRIMARIA
Conservas y Cong. De pescado	789,0	1806,9	2710,3	1608,9	971,5	736,4	467,2	219,7	594,0	461,0	405,3	417,7	705,4	Conservas y Cong. De pescado
Harina y Aceite de pescado	3,7	0,0	0,0	0,0	0,0	0,0	32,9	1,0	217,9	128,0	78,6	0,4	1,5	Harina y Aceite de pescado
Productos de cobre	319,4	321,0	290,5	299,2	298,6	269,3	290,9	242,8	258,1	242,4	249,1	278,9	272,3	Productos de cobre
MANUFACTURA NO PRIMARIA	267,8	265,3	255,8	276,5	246,9	223,7	242,1	226,1	246,5	215,9	240,3	246,5	243,3	MANUFACTURA NO PRIMARIA
Productos lácteos	69,0	77,2	71,0	76,7	37,9	47,8	63,8	80,9	73,0	75,0	65,6	74,2	95,1	Productos lácteos
Molinería	190,3	189,3	181,3	136,2	158,5	119,9	179,9	156,8	202,2	93,0	184,2	165,8	176,5	Molinería
Cerveza y malta	332,7	318,3	304,0	320,1	231,8	296,2	262,9	282,0	274,7	227,9	292,4	33,4	315,0	Cerveza y malta
Bebidas No alcohólicas	580,8	765,9	770,1	810,3	751,1	627,6	674,7	662,2	618,8	585,4	673,2	738,8	735,4	Bebidas No alcohólicas
Hilatura de fibras textiles	410,8	347,4	337,7	346,4	374,9	350,9	411,1	364,1	376,1	392,0	351,8	262,2	227,8	Hilatura de fibras textiles
Prendas de vestir	77,9	81,4	78,5	84,5	80,3	86,4	82,4	79,1	81,5	79,1	77,2	70,7	71,9	Prendas de vestir
Pinturas, barnices y lacas	216,7	201,9	220,6	212,7	227,8	195,4	159,7	161,2	177,1	179,2	162,0	209,0	220,1	Pinturas, barnices y lacas
Fabricación productos plásticos	926,8	811,6	730,8	786,5	765,3	750,7	954,6	824,9	711,0	707,0	663,3	684,5	1162,5	Fabricación productos plásticos
Cemento	1029,7	1038,2	1044,8	1034,9	965,2	754,8	886,7	726,0	843,8	794,0	794,0	929,0	974,1	Cemento
Productos metálicos	257,1	201,1	155,3	339,9	390,8	309,6	220,7	187,4	282,8	244,1	289,8	213,0	84,7	Productos metálicos
Lápices y conexos	85,0	113,5	129,3	116,8	117,6	95,7	83,8	45,2	37,7	39,2	40,3	46,2	53,4	Lápices y conexos
TOTAL	252,3	252,4	242,9	257,8	233,3	210,9	230,5	208,3	246,2	212,1	227,4	229,3	226,6	TOTAL

1/ Cifras preliminares

Fuente: Empresas Industriales

Elaboración: BCRP.Sucursal Arequipa. Departamento de Estudios Económicos



ANEXO 5

AREQUIPA: ÍNDICE DE PRODUCCIÓN MANUFACTURERA 1/
(Variación porcentual)

DESCRIPCIÓN	2014				2015									
	SET	OCT	NOV	DIC	ENE	FEB	MAR	ABR	MAY	JUN	JUL	AGO	SET	
MANUFACTURA PRIMARIA	4,1	7,5	-6,4	-8,3	-8,6	-12,6	-8,1	-63,8	-7,4	-2,1	-13,7	-20,0	-14,9	MANUFACTURA PRIMARIA
Conservas y Cong. De pescado	-62,6	5,8	90,8	-2,1	-43,0	n.a.	-39,6	-89,1	-72,5	-79,2	-63,6	-52,0	-10,6	Conservas y Cong. De pescado
Harina y Aceite de pescado	n.a.	n.a.	n.a.	n.a.	0,0	0,0	n.a.	-99,8	72,2	1780,0	n.a.	n.a.	-58,5	Harina y Aceite de pescado
Productos de cobre	11,1	8,0	-5,0	-8,8	-5,5	-6,8	-13,5	-26,3	-21,1	-19,9	-26,6	-18,8	-14,7	Productos de cobre
MANUFACTURA NO PRIMARIA	5,0	-8,3	-3,5	-0,5	-3,4	-2,8	3,8	-3,5	-8,6	-19,2	-14,2	-11,6	-9,1	MANUFACTURA NO PRIMARIA
Productos lácteos	20,2	-43,7	24,4	48,6	-32,5	-14,2	-6,4	17,8	-7,4	19,4	-12,9	2,5	37,8	Productos lácteos
Molinería	-6,0	-6,1	-5,7	-29,2	-12,6	-20,3	38,6	-12,5	8,4	-44,7	40,4	-7,0	-7,2	Molinería
Cerveza y malta	8,0	-10,8	-24,0	-9,6	-25,2	17,5	-3,5	-5,5	-5,3	-16,7	0,6	14,0	-5,3	Cerveza y malta
Bebidas No alcohólicas	-2,0	19,0	12,2	22,2	-2,9	7,4	11,5	27,3	2,6	13,5	16,5	18,3	26,6	Bebidas No alcohólicas
Hilatura de fibras textiles	34,2	-2,4	20,6	8,4	-2,0	-8,3	-1,3	5,2	-7,1	-5,1	-18,2	-28,2	-44,5	Hilatura de fibras textiles
Prendas de vestir	-9,0	-2,5	1,9	11,0	-2,2	2,1	-6,3	-8,7	-10,1	-6,3	-16,2	-25,8	-7,7	Prendas de vestir
Pinturas, barnices y lacas	-5,4	-16,5	2,8	-4,4	0,1	-6,9	-27,6	-42,4	-22,1	4,1	-8,5	1,4	1,6	Pinturas, barnices y lacas
Fabricación productos plásticos	3,7	-22,3	5,5	-7,9	-32,2	-13,7	-7,6	49,0	5,9	-2,0	-26,5	-20,6	25,4	Fabricación productos plásticos
Cemento	14,9	20,3	12,2	-1,6	27,9	5,0	15,1	-8,1	-4,1	-6,2	-11,4	-13,6	-5,4	Cemento
Productos metálicos	-32,7	-45,5	-50,5	-18,1	-4,2	-22,0	-26,5	-29,5	-40,0	-61,0	-56,6	-51,7	-67,1	Productos metálicos
Lápices y conexos	-42,2	-21,0	-17,1	-51,3	-45,1	-40,6	97,8	35,7	15,9	6,5	-20,9	-33,9	-37,1	Lápices y conexos
TOTAL	4,8	-5,8	-4,0	-1,9	-4,3	-4,6	1,4	-23,5	-8,3	-16,1	-14,1	-13,1	-10,2	TOTAL

1/ Cifras preliminares

Fuente: Empresas Industriales

Elaboración: BCRP.Sucursal Arequipa. Departamento de Estudios Económicos

ANEXO 6

AREQUIPA: EXPORTACIONES POR TIPO DE PRODUCTO 1/
(Millones de US\$ FOB)

DESCRIPCIÓN	2014				2015										
	SET	OCT	NOV	DIC	ENE	FEB	MAR	ABR	MAY	JUN	JUL	AGO	SET		
Productos tradicionales	170,8	201,1	185,8	214,1	167,3	134,6	185,6	170,7	121,3	221,2	174,5	194,7	216,7	Productos tradicionales	
Agropecuario	0,4	0,6	0,5	0,4	0,3	0,3	0,8	0,4	0,3	0,6	0,5	0,2	0,5	Agropecuario	
Pesquero	1,1	2,1	4,1	1,3	1,2	3,1	0,9	2,5	0,0	0,6	3,9	1,7	7,7	Pesquero	
Minero	169,2	198,4	181,2	212,3	165,8	131,2	183,8	167,8	120,9	219,9	170,1	192,8	208,6	Minero	
Petróleo y Derivados	0,1	0,0	0,0	0,0	0,0	0,0	0,0	0,0	0,0	0,1	0,0	0,0	0,0	Petróleo y Derivados	
Productos no tradicionales	48,6	46,4	40,7	53,4	48,9	49,4	47,4	43,1	40,9	39,4	42,7	36,5	40,9	Productos no tradicionales	
Agropecuario	10,4	9,7	11,8	15,9	8,6	8,5	6,9	6,7	6,5	7,1	7,0	6,8	7,0	Agropecuario	
Textiles	18,8	17,8	12,1	13,2	15,9	13,3	14,2	15,5	17,6	13,7	15,2	15,4	14,4	Textiles	
Pesquero	0,2	0,2	0,9	1,4	0,7	1,0	0,7	0,4	0,4	0,2	0,6	0,2	0,2	Pesquero	
Mineral no Metálico	4,0	3,2	2,9	3,8	4,1	2,6	2,7	3,1	2,5	3,0	2,7	2,7	3,3	Mineral no Metálico	
Siderurgico	8,4	8,9	7,2	12,0	13,1	14,9	14,8	11,9	9,3	9,3	9,7	6,0	9,4	Siderurgico	
Metal Mecánico	0,7	0,4	0,1	0,1	0,4	2,2	1,2	0,2	0,5	0,8	1,3	0,4	0,8	Metal Mecánico	
Químico	4,8	5,6	4,9	6,2	5,1	6,1	6,3	5,2	3,5	4,9	5,8	4,5	5,3	Químico	
Maderas y Papel	0,1	0,2	0,2	0,1	0,2	0,1	0,1	0,1	0,1	0,2	0,2	0,2	0,2	Maderas y Papel	
Diversos	1,1	0,5	0,6	0,7	0,7	0,6	0,5	0,1	0,3	0,4	0,3	0,2	0,2	Diversos	
TOTAL EXPORTACIONES	219,4	247,5	226,4	267,5	216,2	184,0	233,0	213,9	162,2	260,6	217,3	231,2	257,7	TOTAL EXPORTACIONES	

1/ Cifras preliminares

FUENTE: SUNAT.

ELABORACIÓN: BCRP.Sucursal Arequipa. Departamento de Estudios Económicos



ANEXO 7

AREQUIPA: ESTRUCTURA DE EXPORTACIONES POR PRINCIPALES PAÍSES DE DESTINO
ENERO - SETIEMBRE 2015

País	Principales Productos	% del Total	Valor FOB (millones \$)	Estructura % por país
Canadá		22,0	434,9	100,00%
	Oro en las demas formas en bruto		388,9	89,4%
	Plata en bruto Aleada		16,0	3,7%
	Cátodos de cobre refinado		14,4	3,3%
	Minerales de plata y sus concentrados		13,6	3,1%
	Hilados de lana o pelo fino		0,6	0,1%
	Otros		1,4	0,3%
RP China		24,1	475,2	100,00%
	Minerales de Cobre y sus concentrados		402,0	84,6%
	Cátodos de cobre refinado		30,5	6,4%
	Pelo fino de alpaca o llama		15,8	3,3%
	Harina de pescado o de crustáceos		13,7	2,9%
	Algas frescas secas o congeladas		5,6	1,2%
	Otros		7,6	1,6%
Japón		13,5	265,8	100,00%
	Minerales de Cobre y sus concentrados		261,1	98,2%
	Pelo fino de alpaca o llama		1,9	0,7%
	Hilados de Pelo Fino		0,8	0,3%
	Otros		2,0	0,8%
Estados Unidos		8,5	168,7	100,00%
	Minerales de molibdeno y sus concentrados		38,1	22,6%
	Cátodos de cobre refinado		32,6	19,3%
	Oro en las demas formas en bruto		17,7	10,5%
	Otros		80,2	47,6%
Suiza		7,7	153,0	100,00%
	Oro en las demas formas en bruto		152,6	99,7%
	Hilados de lana o pelo fino		0,2	0,1%
	Otros		0,2	0,1%
Bolivia		5,7	112,4	100,00%
	Barras de hierro o acero		43,7	38,89%
	Cemento		16,3	14,54%
	Laminas de hierro o acero		10,1	9,02%
	Otros		42,2	37,56%
Otros		18,5	365,8	
TOTAL		100,0	1975,9	

Fuente: SUNAT

Elaborado por: BCRP, Sucursal Arequipa. Departamento de Estudios Económicos



ANEXO 8

AREQUIPA: ESTRUCTURA DE EXPORTACIONES POR PRINCIPALES PRODUCTOS
ENERO - SETIEMBRE 2015

Producto	Principales Países	% del Total	Valor FOB (millones \$)	Estructura % por país
Minerales de Cobre y sus concentrados		40,5	799,8	100,0%
	RP China		402,0	50,3%
	Japón		261,1	32,6%
	España		39,1	4,9%
	Otros		97,6	12,2%
Oro en las demas formas en bruto		28,5	562,5	100,0%
	Canadá		388,9	69,1%
	Suiza		152,6	27,1%
	Estados Unidos		17,7	3,1%
	Otros		3,3	0,6%
Cátodos de cobre refinado		4,2	83,2	100,0%
	RP China		30,5	36,7%
	Estados Unidos		32,6	39,2%
	Canadá		14,4	17,3%
	Otros		5,7	6,8%
Minerales de plata y sus concentrados		3,2	63,6	100,0%
	Corea del Sur		21,6	34,0%
	Chile		16,9	26,5%
	Otros		25,1	39,5%
Pelo fino de alpaca o llama		2,1	42,4	100,0%
	RP China		15,8	37,3%
	Italia		17,3	40,8%
	Otros		9,3	21,9%
Barras de hierro o acero		2,3	46,3	100,0%
	Bolivia		43,7	94,4%
	Colombia		2,6	5,6%
	Otros		0,0	0,0%
Minerales de molibdeno y sus concentrados		1,9	38,1	100,0%
	Estados Unidos		38,1	100,0%
	Otros		0,0	0,0%
Plata en bruto Aleada		1,5	29,8	100,0%
	Canadá		16,0	53,7%
	Estados Unidos		13,8	46,3%
	Otros		0,0	0,0%
Otros		15,7	310,1	
TOTAL		100,0	1975,9	

Fuente: SUNAT

Elaborado por: BCRP, Sucursal Arequipa. Departamento de Estudios Económicos



ANEXO 9

**AREQUIPA: IMPORTACIONES POR EL PUERTO DE MATARANI 1/
(Valor FOB en Millones de US\$)**

	2014				2015									
	SET	OCT	NOV	DIC	ENE	FEB	MAR	ABR	MAY	JUN	JUL	AGO	SET	
I. Bienes de consumo	2,6	2,0	1,3	1,6	2,2	2,1	1,3	1,2	1,7	0,9	1,4	3,0	2,0	I. Bienes de consumo
Bienes de Consumo no Duradero	1,9	1,3	0,8	1,0	1,6	1,2	0,8	0,9	1,0	0,6	1,2	2,8	1,6	Bienes de Consumo no Duradero
Bienes de Consumo Duradero	0,7	0,7	0,4	0,7	0,6	0,8	0,5	0,2	0,6	0,3	0,2	0,2	0,4	Bienes de Consumo Duradero
II. Insumos	77,2	104,0	73,2	78,8	72,2	49,0	92,8	47,0	69,8	79,4	91,9	48,8	75,7	II. Insumos
Combustibles, Lubricantes y Conexos	48,0	67,7	53,0	55,9	19,1	29,8	45,9	29,2	38,1	47,1	46,4	29,2	53,8	Combustibles, Lubricantes y Conexos
Materias Primas para la Agricultura	3,8	9,5	2,2	3,1	12,0	4,4	5,8	2,5	8,7	3,8	4,9	6,7	6,0	Materias Primas para la Agricultura
Materias Primas para la Industria	25,5	26,7	18,0	19,8	41,1	14,9	41,0	15,2	23,0	28,6	40,6	12,9	15,9	Materias Primas para la Industria
III. Bienes de capital y mat. de construcción	84,5	32,7	37,5	27,6	56,9	16,2	57,8	40,4	116,1	28,8	60,6	66,8	54,7	III. Bienes de capital y mat. de construcción
Materiales de Construcción	13,9	11,8	2,7	1,1	2,4	3,2	7,0	25,3	50,2	5,7	25,8	28,4	26,6	Materiales de Construcción
Bienes de Capital para la Agricultura	0,1	0,0	0,0	1,6	0,0	0,0	0,1	0,0	0,1	0,0	0,1	0,0	0,1	Bienes de Capital para la Agricultura
Bienes de Capital para la Industria	70,4	18,8	8,3	15,9	32,9	7,9	50,4	14,7	62,9	16,4	34,3	16,8	2,8	Bienes de Capital para la Industria
Equipos de Transporte	0,1	2,0	26,5	9,0	21,6	5,1	0,3	0,5	2,8	6,7	0,4	21,6	25,2	Equipos de Transporte
TOTAL	164,3	138,7	112,0	108,0	131,2	67,2	151,8	88,5	187,6	109,1	153,9	118,6	132,4	TOTAL

1/ Cifras preliminares

Fuente: Superintendencia Nacional de Aduanas y de Administración Tributaria

Elaboración: BCRP.Sucursal Arequipa. Departamento de Estudios Económicos

ANEXO 10

AREQUIPA: ESTRUCTURA DE IMPORTACIONES POR PRINCIPALES PAÍSES DE DESTINO

ENERO - SETIEMBRE 2015

País	Principales Productos	% del Total	Valor FOB (millones \$)	Estructura % por país
Estados Unidos		31,8	362,7	100,0%
	Diesel 2		144,7	39,9%
	Máquinas cuya superestructura pueda girar 360°		49,8	13,7%
	Las demás locomotoras Diésel-eléctricas		49,3	13,6%
	Volquetes automotores		18,0	5,0%
	Abonos, fosfato diatómico		9,1	2,5%
	Otros		91,9	25,3%
Corea Del Sur		12,0	137,1	100,0%
	Las demás turbinas de gas de potencia superior a 5000 kW		76,9	56,1%
	Motores y generadores, eléctricos		17,1	12,5%
	Los demás puentes y sus partes		6,0	4,4%
	Los demás cuadros, paneles, consolas, armarios.		5,4	3,9%
	Otros		31,6	23,1%
Austria		12,3	140,8	100,0%
	Los demás tubos utilizados en oleoductos o gasoductos		136,0	96,6%
	Manufacturas de fundición, hierro o acero		4,8	3,4%
	Otros		0,0	0,0%
España		10,9	124,3	100,0%
	Diesel 2		105,9	85,2%
	Biodiesel y sus mezclas, sin aceites de petróleo		10,1	8,1%
	Otros		8,3	6,7%
Barbados		6,3	71,9	100,0%
	Diesel 2		71,9	100,0%
	Otros		0,0	0,0%
Uruguay		4,8	54,3	100,0%
	Los demás trigos		29,4	54,3%
	Maíz duro amarillo		20,9	38,6%
	Los demás habas (porotos, frijoles, fréjoles)		2,3	4,3%
	Otros		1,6	2,9%
Suiza		3,9	44,2	100,0%
	Biodiesel y sus mezclas, sin aceites de petróleo		12,4	28,1%
	Abonos, con un porcentaje de nitrógeno superior o igual a 45%		10,1	22,9%
	Abonos, fosfato diatómico		6,3	14,3%
	Otros		15,3	34,7%
Chile		3,6	40,9	100,0%
	Las demás barras, laminadas en caliente de los demás aceros		19,1	46,7%
	Volquetes automotores		6,9	16,9%
	Productos de la molinería, malta, sin tostar		2,4	5,8%
	Otros		12,5	30,6%
Otros		14,4	164,3	
TOTAL		100,0	1140,5	

Fuente: SUNAT

Elaborado por: BCRP, Sucursal Arequipa. Departamento de Estudios Económicos



ANEXO 11

AREQUIPA: ESTRUCTURA DE IMPORTACIONES POR PRINCIPALES PRODUCTOS
ENERO - SETIEMBRE 2015

Producto	Principales Países	% del Total	Valor FOB (millones \$)	Estructura % por país
Diesel 2		29,3	334,4	100,0%
	Estados Unidos		144,7	43,3%
	España		105,9	31,7%
	Barbados		71,9	21,5%
	Otros		11,9	3,6%
Los demás tubos utilizados en oleoductos o gasoductos		11,9	136,0	100,0%
	Austria		136,0	100,0%
	Otros		0,0	0,0%
Las demás turbinas de gas de potencia superior a 5000 kW		6,7	76,9	100,0%
	Corea Del Sur		76,9	100,0%
	Otros		0,0	0,0%
Máquinas cuya superestructura pueda girar 360°		4,4	50,1	100,0%
	Estados Unidos		49,8	99,4%
	Chile		0,3	0,6%
	Otros		0,0	0,0%
Maíz duro amarillo		3,5	40,3	100,0%
	Uruguay		20,9	52,0%
	Reino Unido		17,7	43,9%
	Otros		1,7	5,0%
Los demás trigos		3,0	33,7	100,0%
	Uruguay		29,4	87,3%
	Estados Unidos		3,1	9,1%
	Otros		1,2	3,5%
Las demás locomotoras Diésel-eléctricas		4,3	49,3	100,0%
	Estados Unidos		49,3	100,0%
	Otros		0,0	0,0%
Volquetes automotores		2,3	26,3	100,0%
	Estados Unidos		18,0	68,6%
	Chile		6,9	26,3%
	Otros		1,4	5,2%
Biodiesel y sus mezclas, sin aceites de petróleo		2,4	26,9	100,0%
	Suiza		12,4	46,2%
	España		10,1	37,5%
	Otros		4,4	16,4%
Otros		32,1	366,6	
TOTAL		100,0	1140,5	

Fuente: SUNAT

Elaborado por: BCRP, Sucursal Arequipa. Departamento de Estudios Económicos



ANEXO 12

AREQUIPA: INGRESOS CORRIENTES DEL GOBIERNO CENTRAL
(Millones de nuevos soles)

	2014				2015									
	SET	OCT	NOV	DIC	ENE	FEB	MAR	ABR	MAY	JUN	JUL	AGO		SET
I. INGRESOS TRIBUTARIOS	275	235	565	304	266	247	258	301	260	276	233	248	268	I. INGRESOS TRIBUTARIOS
1. Impuesto a los Ingresos	68	75	291	98	90	77	106	147	79	63	72	73	79	1. Impuesto a los ingresos
- Personas Naturales	22	23	29	29	33	23	21	46	23	20	20	23	26	- Personas naturales
- Personas Jurídicas	43	50	68	57	55	52	50	51	50	41	50	48	47	- Personas jurídicas
- Regularizaciones	3	2	194	12	2	2	35	50	6	2	2	2	6	- Regularizaciones
2. Impuesto a la Importación	3	5	1	6	7	3	0	1	0	4	0	4	1	2. Impuesto a la importación
3. Impuesto General a las Ventas	165	131	156	156	147	130	123	129	149	172	123	143	147	3. Impuesto general a las ventas
- Operaciones Internas	60	60	75	69	79	65	62	65	60	77	64	65	73	- Operaciones internas
- Operaciones Externas	105	71	81	87	68	65	61	64	89	95	59	78	74	- Operaciones externas
4. Impuesto Selectivo al Consumo	31	16	31	35	15	30	22	15	26	25	30	20	34	4. Impuesto selectivo al consumo
5. Otros Ingresos Tributarios	8	8	86	9	7	7	7	9	6	12	8	8	8	5. Otros ingresos tributarios
II. INGR. NO TRIBUTARIOS	4	3	1	3	5	3	3	1	6	5	2	4	13	II. INGR. NO TRIBUTARIOS
INGRESOS CORRIENTES (I+II)	279	238	566	307	271	250	261	302	266	281	235	252	281	INGRESOS CORRIENTES (I+II)

Fuente: SUNAT.

Elaboración: BCRP.Sucursal Arequipa. Departamento de Estudios Económicos



ANEXO 13

AREQUIPA: GASTOS NO FINANCIEROS DEL GOBIERNO NACIONAL
(Millones de nuevos soles)

	2014				2015									
	SET	OCT	NOV	DIC	ENE	FEB	MAR	ABR	MAY	JUN	JUL	AGO	SET	
GASTOS NO FINANCIEROS	118	121	105	346	131	117	129	120	174	180	168	116	128	GASTOS NO FINANCIEROS
A. GASTOS CORRIENTES	94	91	79	158	121	105	117	105	116	109	143	92	102	A. GASTOS CORRIENTES
1. Remuneraciones	44	44	42	59	77	61	59	59	60	61	67	42	48	1. Remuneraciones
2. Bienes y servicios	14	13	13	38	8	10	16	13	17	15	16	17	17	2. Bienes y servicios
3. Transferencias 1/	37	34	24	62	36	34	42	33	39	34	61	33	37	3. Transferencias 1/
B. GASTOS DE CAPITAL	24	30	26	187	9	12	12	15	57	70	25	24	26	B. GASTOS DE CAPITAL
1. Formación bruta de capital	24	29	26	182	9	11	12	14	56	69	25	23	25	1. Formación bruta de capital
2. Otros gastos de capital 2/	0	1	0	6	0	0	0	1	2	1	1	1	1	2. Otros gastos de capital 2/

1/ Incluye el pago de pensiones, donaciones, transferencias y otros gastos corrientes.

2/ Incluye donaciones y transferencias.

3/ Información actualizada al 30 de setiembre de 2015

Fuente: Ministerio de Economía y Finanzas

Elaboración: BCRP.Sucursal Arequipa. Departamento de Estudios Económicos

ANEXO 14

AREQUIPA: GASTOS NO FINANCIEROS DEL GOBIERNO REGIONAL
(Millones de nuevos soles)

	2014				2015									
	SET	OCT	NOV	DIC	ENE	FEB	MAR	ABR	MAY	JUN	JUL	AGO		SET
GASTOS NO FINANCIEROS	87	88	130	176	72	68	90	86	86	126	152	84	131	GASTOS NO FINANCIEROS
A. GASTOS CORRIENTES	74	70	82	127	71	64	66	76	73	81	85	79	78	A. GASTOS CORRIENTES
1. Remuneraciones	42	44	47	68	49	43	43	48	46	49	54	50	50	1. Remuneraciones
2. Bienes y servicios	12	13	15	33	5	8	10	11	13	12	15	15	15	2. Bienes y servicios
3. Transferencias 1/	20	13	19	27	17	13	13	17	14	19	16	13	13	3. Transferencias 1/
B. GASTOS DE CAPITAL	13	18	49	49	1	4	25	10	14	46	66	5	53	B. GASTOS DE CAPITAL
1. Formación bruta de capital	13	14	48	49	1	4	15	9	12	41	66	5	53	1. Formación bruta de capital
2. Otros gastos de capital 2/	0	4	1	1	0	0	9	1	2	5	0	0	1	2. Otros gastos de capital 2/

1/ Incluye el pago de pensiones, donaciones, transferencias y otros gastos corrientes.

2/ Incluye donaciones y transferencias.

3/ Información actualizada al 30 de setiembre de 2015

Fuente: Ministerio de Economía y Finanzas

Elaboración: BCRP.Sucursal Arequipa. Departamento de Estudios Económicos



ANEXO 15

AREQUIPA: GASTOS NO FINANCIEROS DE LOS GOBIERNOS LOCALES
(Millones de nuevos soles)

	2014				2015									
	SET	OCT	NOV	DIC	ENE	FEB	MAR	ABR	MAY	JUN	JUL	AGO		SET
GASTOS NO FINANCIEROS	93	102	110	255	18	44	85	69	81	77	90	67	92	GASTOS NO FINANCIEROS
A. GASTOS CORRIENTES	36	37	34	72	14	26	40	36	33	33	46	34	37	A. GASTOS CORRIENTES
1. Remuneraciones	9	11	10	19	9	11	15	11	11	10	17	10	10	1. Remuneraciones
2. Bienes y servicios	22	22	21	46	3	13	21	21	18	19	24	20	22	2. Bienes y servicios
3. Transferencias 1/	5	5	3	7	1	3	3	4	4	4	5	4	5	3. Transferencias 1/
B. GASTOS DE CAPITAL	58	65	77	184	5	18	45	33	48	44	44	33	55	B. GASTOS DE CAPITAL
1. Formación bruta de capital	54	65	81	199	4	18	45	33	47	43	44	33	54	1. Formación bruta de capital
2. Otros gastos de capital 2/	4	0	-5	-15	0	0	0	0	1	0	0	0	1	2. Otros gastos de capital 2/

1/ Incluye el pago de pensiones, donaciones, transferencias y otros gastos corrientes.

2/ Incluye donaciones y transferencias.

3/ Información actualizada al 30 de setiembre de 2015

Fuente: Ministerio de Economía y Finanzas

Elaboración: BCRP.Sucursal Arequipa. Departamento de Estudios Económicos

ANEXO 16

AREQUIPA: CRÉDITOS
(Saldo en millones de nuevos soles)

ENTIDADES	2014				2015									
	SET	OCT	NOV	DIC	ENE	FEB	MAR	ABR	MAY	JUN	JUL	AGO	SET	
I. BANCO DE LA NACION	183	184	185	184	187	188	189	189	188	188	187	188	188	I. BANCO DE LA NACION
II. AGROBANCO	63	62	60	59	59	61	60	62	62	62	63	63	64	II. AGROBANCO
III. BANCA MULTIPLE	5263	5316	5392	5437	5492	5521	5796	5841	5841	5904	5947	6036	6063	III. BANCA MULTIPLE
IV. INST. NO BANCARIAS	2765	2788	2806	2821	2853	2846	2577	2584	2592	2588	2626	2663	2701	IV. INST. NO BANCARIAS
Empresas Financieras	1171	1182	1195	1201	1208	1201	919	907	903	904	900	898	916	Empresas Financieras
Cajas Municipales	1517	1526	1532	1540	1569	1567	1579	1597	1607	1614	1655	1693	1728	Cajas Municipales
Cajas Rurales	60	61	59	60	60	62	63	64	65	53	54	55	40	Cajas Rurales
Edpymes	17	19	20	20	16	16	16	16	17	17	17	17	17	Edpymes
TOTAL (I+II+III)	8274	8350	8443	8501	8591	8616	8622	8676	8683	8742	8823	8950	9016	TOTAL (I+II+III)
Créditos en M/N	6330	6445	6572	6617	6688	6730	6760	6869	6939	7015	7164	7370	7551	Créditos en M/N
Creditos en M/E	1944	1906	1872	1884	1904	1886	1862	1807	1743	1727	1659	1580	1465	Creditos en M/E

Fuente: Superintendencia de Banca, Seguros y AFP's

Elaboración: BCRP.Sucursal Arequipa. Departamento de Estudios Económicos



ANEXO 17

AREQUIPA: DEPÓSITOS
(Saldo en millones de nuevos soles)

ENTIDADES	2014				2015									
	SET	OCT	NOV	DIC	ENE	FEB	MAR	ABR	MAY	JUN	JUL	AGO	SET	
I. BANCO DE LA NACION	544	538	532	532	526	505	523	527	514	527	533	549	546	I. BANCO DE LA NACION
II. BANCA MULTIPLE	3666	3687	3702	3681	3692	3706	3884	3983	4042	4077	4135	4169	4113	II. BANCA MULTIPLE
III. INST. NO BANCARIAS	2263	2265	2287	2296	2317	2297	2303	2284	2325	2316	2325	2343	2303	III. INST. NO BANCARIAS
Empresas Financieras	367	373	377	370	383	362	366	363	370	348	347	357	313	Empresas Financieras
Cajas Municipales	1851	1849	1866	1882	1890	1890	1896	1880	1910	1925	1937	1945	1961	Cajas Municipales
Cajas Rurales	45	43	44	44	44	45	41	41	45	43	42	42	28	Cajas Rurales
TOTAL (I+II+III)	6473	6490	6521	6509	6535	6508	6710	6794	6881	6920	6994	7061	6961	TOTAL (I+II+III)
Depósitos en M/N	4758	4741	4768	4819	4808	4769	4888	4910	4939	4928	4962	4959	4870	Depósitos en M/N
Depósitos en M/E	1714	1749	1752	1691	1728	1739	1822	1884	1942	1992	2032	2102	2091	Depósitos en M/E

Fuente: Superintendencia de Banca, Seguros y AFP's

Elaboración: BCRP.Sucursal Arequipa. Departamento de Estudios Económicos

ANEXO 18

**AREQUIPA: TASA DE MOROSIDAD 1/
(En Porcentajes)**

ENTIDADES	2014					2015								ENTIDADES FINANCIERAS
	AGO	SET	OCT	NOV	DIC	ENE	FEB	MAR	ABR	MAY	JUN	JUL	AGO	
I. BANCO DE LA NACIÓN	0,5	0,6	0,5	0,5	0,6	0,6	0,5	0,6	0,6	0,7	0,7	0,7	0,8	I. BANCO DE LA NACIÓN
II. AGROBANCO	2,4	4,0	3,8	3,3	3,5	4,3	4,1	5,9	5,9	5,9	5,7	5,7	6,0	II. AGROBANCO
III. BANCA MULTIPLE	2,2	2,1	2,1	2,0	2,1	2,1	2,2	2,3	2,5	2,6	2,6	2,6	2,6	III. BANCA MULTIPLE
IV. INSTIT. NO BANCARIAS														IV. INSTIT. NO BANCARIAS
Cajas Municipales	6,8	6,6	6,5	5,3	6,3	6,4	6,6	6,1	6,3	6,3	5,8	5,8	5,8	Cajas Municipales
Cajas Rurales	13,7	13,7	11,7	11,8	12,8	12,1	13,5	13,2	13,2	13,0	12,9	12,9	7,4	Cajas Rurales
Empresas Financieras	6,6	6,6	6,7	6,8	7,2	7,3	8,2	8,1	8,2	7,8	7,9	7,9	8,2	Empresas Financieras
Edpymes	4,4	4,1	4,2	4,3	5,1	5,1	4,5	4,8	4,6	4,6	4,6	4,6	4,8	Edpymes
TOTAL	3,8	3,7	3,7	3,4	3,7	3,7	3,8	3,8	3,9	3,9	3,9	3,9	3,9	TOTAL

1/ Cifras Preliminares

Fuente: Superintendencia de Banca, Seguros y AFP's

Elaboración: BCRP.Sucursal Arequipa. Departamento de Estudios Económicos

