

BANCO CENTRAL DE RESERVA DEL PERU
SUCURSAL AREQUIPA



AREQUIPA: Síntesis de Actividad Económica
Mayo 2015¹

Departamento de Estudios Económicos

El Banco Central de Reserva del Perú (BCRP) ha considerado presentar un conjunto de indicadores sectoriales de actividad económica con la finalidad de poder realizar el seguimiento del desempeño de la economía departamental. Para el sector real, se ha utilizado el Valor Bruto de Producción a precios del año 2007 para los sectores disponibles. Cabe señalar que a partir de enero 2014, el Instituto Nacional de Estadística (INEI) ha realizado el cambio de año base (de 1994 a 2007) para la construcción del Producto Bruto Interno (PBI) nacional, estando en elaboración la desagregación departamental. En la medida que se publique referida información, el BCRP volvería a elaborar para cada departamento un indicador agregado de actividad económica.

¹ En el presente informe participaron Lizzie Jugo, Judith Reátegui y Nilda Cabrera.

ÍNDICE

	<i>Página</i>
RESUMEN EJECUTIVO	3
I. ACTIVIDAD PRODUCTIVA.....	5
1. Actividad primaria	5
1.1 Sector agropecuario	5
1.2 Sector pesca.....	6
1.3 Sector minería	7
2. Otros indicadores sectoriales	5
2.1 Sector manufactura	8
2.2 Sector construcción.....	10
2.3 Arribos a los establecimientos de hospedaje.....	10
II. ASPECTOS LABORALES	11
1. Empleo.....	11
III. SECTOR EXTERNO	12
1. Exportaciones	12
IV. CRÉDITO Y DEPÓSITOS	13
1. Crédito	13
2. Depósitos.....	14
V. GASTO PÚBLICO NO FINANCIERO.....	16
1. Gasto corriente no financiero	16
2. Gasto de Capital.....	16
VI. ANEXOS.....	18

RESUMEN EJECUTIVO

Principales hechos de importancia

- En mayo, los indicadores mostraron una tendencia a la baja, en relación, al período interanual así el **sector agropecuario** registró una caída de 9,4 por ciento, el **sector pesca** de 44,3 por ciento y el **sector minero** de 3,8 por ciento.
- En otros **indicadores económicos**, el **sector manufacturero** reportó una variación negativa de 8,3 por ciento, asociada a la manufactura primaria y no primaria; los **despachos de cemento** retrocedieron 14,1 por ciento; el **arribo de turistas** cayó 5,8 por ciento; el **empleo formal** en mayo experimentó un crecimiento interanual de 3,7 por ciento. El **crédito** se incrementó 7,3 por ciento y los **depósitos** aumentaron 0,8 por ciento; el **gasto de capital** registró una variación negativa de 36,6 por ciento.

Actividad primaria

- En el mes bajo análisis, el **sector agropecuario** registró una caída de 9,4 por ciento, asociada al menor dinamismo del sub-sector agrícola (-13,9 por ciento), por los menores volúmenes de producción de los cultivos de alfalfa (-0,5 por ciento), arroz (-6,1 por ciento), cebolla (-11,3 por ciento) y maíz chala (-21,5 por ciento); el sub-sector pecuario reportó una ligera caída (-0,2 por ciento), resultado de la baja producción de carne de vacuno (-21,8 por ciento); principalmente. En los cinco primeros meses del año, el sector agropecuario mantuvo un indicador negativo de 7,4 por ciento, resultado de la contracción de la actividad agrícola en 11,7 por ciento.
- El **sector pesca** mostró una caída de 44,3 por ciento, explicada por la menor captura de anchoveta para la pesca industrial (-30,2 por ciento), además de la direccionada a la pesca de consumo humano directo (-75,3 por ciento). Entre enero y mayo, la actividad mantuvo un indicador negativo de 67,1 por ciento, determinado por la menor extracción para la línea de consumo humano indirecto (-79,7 por ciento).
- El **sector minero** experimentó una contracción de 3,8 por ciento explicada por la menor extracción de cobre (-6,1 por ciento) y en menor medida de plata (-18,2 por ciento) y molibdeno (-6,9 por ciento). A mayo, el sector mantuvo un indicador negativo de 15,6 por ciento, asociada a la menor producción de cobre, básicamente.

Otros indicadores de actividad económica

- El **sector manufactura** registró una variación negativa de 8,3 por ciento en mayo, respecto a igual mes de 2014, debido a la desaceleración de la industria primaria (-7,4 por ciento), por los menores niveles producidos de congelado de pescado y cátodos de cobre y la no primaria (-8,6 por ciento), por la caída en la producción de las líneas láctea, de bebidas alcohólicas, textil y aquellas ligadas a la construcción. En los meses de enero a mayo, el sector manufactura, acumuló una contracción también de 8,3 por ciento, asociada a la caída de la manufactura primaria (-25,9 por ciento), así como de la manufactura no primaria (-3,1 por ciento).
- Los **despachos de cemento** registraron una evolución negativa de 14,1 por ciento, en relación al período interanual; y en el acumulado a mayo reportaron una caída de 8,8 por ciento.
- El **arribo de turistas a los establecimientos de hospedaje** en el mes, ascendió a 143 472 personas mostrando una variación negativa de 5,8 por ciento en el período interanual, debido al menor flujo de turistas nacionales y extranjeros. En los cinco primeros meses del año, el número de visitantes mantuvo un ligero indicador negativo de 0,1 por ciento, luego que el flujo del turismo externo no contrarrestara la caída del turismo interno.

- En la ciudad de Arequipa el **empleo formal** en empresas privadas formales de 10 a más trabajadores, en mayo registró un crecimiento interanual de 3,7 por ciento; impulsado por el dinamismo del sector extractivo (17,6 por ciento), principalmente; además de servicios (4,1 por ciento), comercio (1,6 por ciento), transporte, almacenes y comunicaciones (1,5 por ciento) y manufactura (0,8 por ciento). Entre enero y mayo del año, el empleo formal sostuvo un crecimiento de 3,7 por ciento, asociado principalmente al dinamismo del sector extractivo (13,4 por ciento).
- El **crédito** tuvo una evolución positiva de 7,3 por ciento en el mes de análisis, al compararlo con similar mes del año anterior. La **morosidad** en el mes de abril fue de 3,8 por ciento. Los **depósitos** aumentaron 0,8 por ciento
- Los **gastos de capital** en Arequipa, equivalentes a S/. 120 millones, registraron una contracción de 36,6 por ciento, en el período interanual en términos reales, determinado por el menor gasto realizado por el Gobierno Nacional y Regional. Entre enero y mayo, los gastos de capital mantuvieron una contracción de 53,0 por ciento.

CUADRO N° 1
OTROS INDICADORES DE ACTIVIDAD ECONÓMICA
 (Variación % respecto a similar mes del año anterior)

	Dic.14	Ene.15	Feb.15	Mar.15	Abr.15	May.15
Producción industrial 1/	↓ -3,7	↓ -4,3	↓ -4,6	↑ 1,4	↓ -23,5	↓ -8,3
Despachos de cemento	↓ -4,5	↓ -5,1	↓ -11,0	↓ -3,6	↓ -10,2	↓ -14,1
Arribos a establecimientos de hospedaje	↑ 1,6	↑ 3,1	↑ 6,7	↓ -0,9	↓ -8,9	↓ -5,8
Empleo formal urbano 3/	↑ 4,2	↑ 3,3	↑ 3,1	↑ 3,3	↑ 4,9	↑ 3,7
Crédito total 2/	↑ 9,2	↑ 9,6	↑ 8,7	↑ 7,4	↑ 7,5	↑ 7,3
Inversión Pública 1/	↑ 170,5	↓ -78,4	↓ -73,5	↓ -30,1	↓ -64,0	↓ -38,9

1/ En términos reales

2/ En términos nominales

3/ En empresas de 10 a más trabajadores situadas en la ciudad de Arequipa

Fuentes: BCRP - Sucursal Arequipa, SBS, MTPE y MEF.

I. ACTIVIDAD PRODUCTIVA

1. Actividad primaria

1.1 Sector agropecuario

- En mayo el **sector agropecuario** registró una contracción de 9,4 por ciento, por el resultado desfavorable tanto del sub-sector agrícola (-13,9 por ciento) como del sub-sector pecuario (-0,2 por ciento). En los cinco primeros meses del año, el **valor agropecuario** se contrajo 7,4 por ciento, por el resultado negativo del sub-sector agrícola (-11,7 por ciento), que fue atenuado por el crecimiento del sub-sector pecuario (0,5 por ciento).

CUADRO N° 2
SECTOR AGROPECUARIO 1/
(Miles de toneladas)

Subsectores	Estructura Porcentual 2013 2/	Mayo				Enero - Mayo			
		2014	2015	Var.%	Contribución al crecimiento 3/	2014	2015	Var.%	Contribución al crecimiento 3/
SECTOR AGRÍCOLA	62,5			-13,9	-9,3			-11,7	-7,6
Ají pprika	2,4	0,5	0,3	-35,0	-0,5	0,6	0,8	26,5	0,1
Ajo	1,5	0,7	0,6	-17,4	0,0	6,2	6,6	6,0	0,0
Alfalfa	18,5	257,5	256,3	-0,5	-0,1	1392,5	1336,5	-4,0	-0,7
Arroz	10,4	71,8	67,4	-6,1	-1,8	257,0	237,2	-7,7	-1,7
Arveja grano verde	0,3	0,1	0,1	95,6	0,0	2,7	4,4	60,7	0,2
Caa de azcar	0,3	6,9	0,4	-94,8	-0,2	40,2	11,4	-71,6	-0,2
Cebolla	14,4	22,0	19,5	-11,3	-0,9	106,6	119,7	12,3	1,0
Frijol grano seco	0,9	0,0	0,1	209,4	0,0	0,4	0,2	-42,0	0,0
Maz chala	2,7	60,5	47,5	-21,5	-0,6	254,4	250,5	-1,5	0,0
Maz choclo	0,4	0,0	0,3	939,4	0,1	1,4	2,4	69,5	0,1
Olivo	0,4	5,2	0,1	-99,0	-5,5	25,1	0,3	-98,9	-5,7
Papa	6,3	8,6	14,8	72,7	1,4	53,6	53,1	-1,0	0,0
Tomate	1,0	2,5	1,4	-45,8	-0,4	13,9	7,3	-47,2	-0,5
Trigo	0,9	0,1	0,0	-92,9	0,0	0,2	0,0	-83,8	0,0
Vid	1,2	1,1	0,0	-100,0	-0,8	14,1	12,2	-13,6	-0,3
Zapallo	0,9	4,3	3,7	-13,5	-0,1	28,3	37,1	30,9	0,3
SECTOR PECUARIO	37,5			-0,2	-0,1			0,5	0,2
Carne de ave	18,9	8,7	8,7	0,4	0,1	43,3	43,4	0,4	0,1
Carne de ovino	0,4	0,2	0,2	-11,6	0,0	0,9	1,0	9,3	0,0
Carne de porcino	1,8	0,9	0,9	0,3	0,0	4,6	4,8	2,2	0,0
Carne de vacuno	1,5	0,6	0,5	-21,8	-0,3	2,8	2,6	-8,0	-0,1
Carne de caprino	0,0	0,0	0,0	-36,0	0,0	0,1	0,1	-8,8	0,0
Carne de alpaca	0,2	0,1	0,1	-42,6	-0,1	0,6	0,5	-10,4	0,0
Carne de llama	0,0	0,0	0,0	-57,5	0,0	0,2	0,1	-18,7	0,0
Huevos	1,9	1,1	1,2	1,6	0,0	5,5	5,4	-0,9	0,0
Leche	12,8	28,4	28,9	2,0	0,2	137,2	139,3	1,5	0,2
SECTOR AGROPECUARIO	100,0			-9,4	-9,4			-7,4	-7,4

1/ Cifras preliminares.

2/ A precios de 2007

3/ En base a la estructura de similar periodo de 2014

Fuente: Gerencia Regional de Agricultura y Riego-Arequipa

Elaboracin: BCRP, Sucursal Arequipa, Departamento de Estudios Econmicos

- La disminucin de la **actividad agrcola** fue determinada principalmente por la menor produccin de alfalfa (-0,5 por ciento), arroz (-6,1 por ciento), cebolla (-11,3 por ciento) y maz chala (-21,5 por ciento); y en menor medida por la produccin de aj pprika (-35,0 por ciento), ajo (-17,4 por ciento), tomate (-45,8 por ciento) y vid (-100,0 por ciento); entre otros.
- Entre enero y mayo, los cultivos que determinaron la cada del sub-sector agrcola fueron: alfalfa (-4,0 por ciento), arroz (-7,7 por ciento), papa (-1,0 por ciento), maz chala (-1,5 por ciento) y vid (-13,6 por ciento); entre los principales.
- El resultado negativo de la **actividad pecuaria** se debi a los menores volmenes de produccin de carne de vacuno (-21,8 por ciento), carne de ovino (-11,6 por ciento) y carne de alpaca (-42,6 por ciento), principalmente.

- En los cinco primeros meses del presente año, el mayor dinamismo del **sub-sector pecuario** se sustentó en la mayor producción de leche fresca (1,5 por ciento), carne porcino (2,2 por ciento), carne de ave (0,4 por ciento) y carne de ovino (9,3 por ciento).
- En el mes de mayo la **campaña de siembras 2014/2015** acumuló un área de siembra de 57 085 hectáreas, superficie menor en 3,1 por ciento en relación al mismo periodo de la campaña anterior. Entre los cultivos que se destacaron con menores extensiones de siembra se encuentran: alfalfa (-25,7 por ciento), papa (-20,9 por ciento), frijol grano seco (-19,4 por ciento), ajo (-5,4 por ciento) y ají pprika (-20,8 por ciento).

CUADRO N° 3
SUPERFICIE SEMBRADA 1/
(En hectreas)

	Campaa agrcola 2/		Variacin	
	2013/2014	2014/2015	Absoluta	Porcentual
Aj pprika	289	229	- 60	-20,8
Ajo	1 935	1 831	- 104	-5,4
Alfalfa	5 020	3 728	-1 292	-25,7
Arroz	20 070	20 433	363	1,8
Arveja Grano verde	1 032	1 115	83	8,0
Caa de azcar	30	18	- 12	-40,0
Cebolla	7 594	7 963	369	4,9
Frijol grano seco	4 684	3 774	- 910	-19,4
Maz Chala	8 336	8 984	648	7,8
Maz choclo	825	1 005	180	21,8
Olivo	1	5	4	400,0
Papa	6 568	5 197	-1 371	-20,9
Tomate	664	629	- 35	-5,3
Trigo	661	665	4	0,6
Vid	24	69	45	187,5
Zapallo	1 170	1 440	270	23,1
Total	58 903	57 085	-1 818	-3,1

1/ Cifras preliminares.

2/ De agosto a mayo.

Fuente: Gerencia Regional de Agricultura y Riego - Arequipa.

Elaboracin: BCRP, Sucursal Arequipa. Departamento de Estudios Econmicos.

1.2 Sector pesca

- En mayo, la **actividad pesquera** registr un contraccin de 44,3 por ciento respecto a su similar mes del 2014, debido a la menor captura de especies marinas para el consumo humano directo (-75,3 por ciento), explicado por la ausencia de su lnea de congelado y una disminucin de la lnea de fresco (-71,6 por ciento); adems de la menor extraccin de anchoveta para el consumo humano indirecto (-30,2 por ciento).
- Entre enero y mayo, el sector pesca registr una contraccin de 67,1 por ciento, explicada por la menor captura de recursos hidrobiolgicos para la lnea de fresco (-12,5 por ciento) y congelado (-65,4 por ciento); adicionalmente el resultado fue acentuado por una disminucin del consumo humano indirecto (-79,7 por ciento), determinado por la menor extraccin de anchoveta.

CUADRO N° 4
SECTOR PESCA 1/
(En toneladas)

	Mayo			Enero - Mayo		
	2014	2015	Var. %	2014	2015	Var. %
Consumo Humano Directo	9 135	2 261	-75,3	30 717	25 155	-18,1
Fresco	7 973	2 261	-71,6	27 462	24 030	-12,5
Congelado	1 163	0	-100,0	3 255	1 125	-65,4
Consumo Humano Indirecto	40 365	28 176	-30,2	191 154	38 716	-79,7
SECTOR PESCA 2/			-44,3			-67,1

1/ Cifras preliminares

2/ A precios de 2007

Fuente: Gerencia de la Producción-Arequipa

Elaboración: BCRP, Sucursal Arequipa, Departamento de Estudios Económicos.

- En mayo, el precio promedio de la harina de pescado fue US\$ 1672,0 por tonelada, resultado superior en 3,2 por ciento en el período interanual e inferior en 10,1 por ciento en relación al mes anterior.

GRÁFICO N° 1
COTIZACIÓN INTERNACIONAL DE HARINA DE PESCADO
(Hamburgo - US\$/TM)

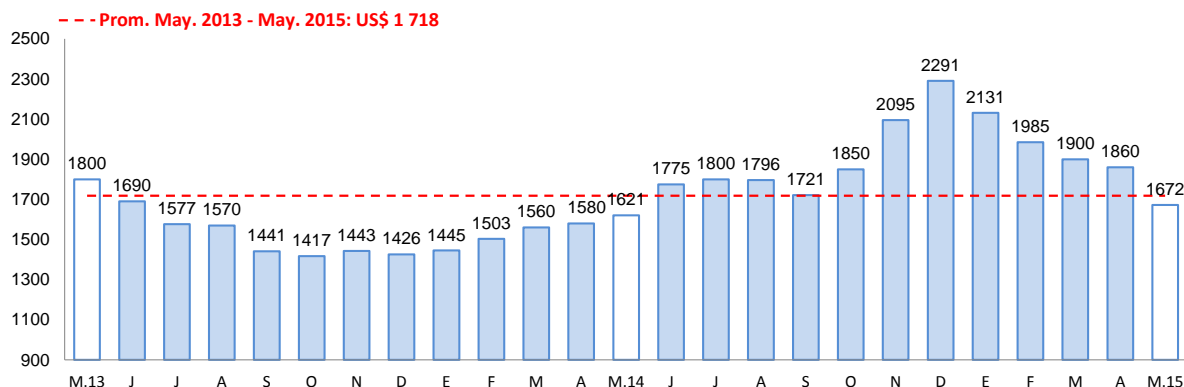

Fuente: Bloomberg.

1.3 Sector minería

- En el mes de mayo, la **actividad minera** registró una caída de 3,8 por ciento, en relación al mismo mes del año anterior, explicada por la menor extracción de cobre (-6,1 por ciento), por la empresa minera Cerro Verde; plata (-18,2 por ciento) y molibdeno (-6,9 por ciento); entretanto, se presentó una mayor producción de oro (3,5 por ciento) y plomo (23,9 por ciento), entre otros; que atenuaron el resultado final del sector.
- En los cinco primeros meses del presente año, la actividad minera se contrajo 15,6 por ciento, debido principalmente por la menor extracción de cobre (-21,5 por ciento), plata (-7,0 por ciento) y molibdeno (-25,6 por ciento).

CUADRO N° 5
SECTOR MINERÍA 1/
(Variación % real respecto a similar periodo del año anterior)

Mineral	Estructura Porcentual 2013 2/	Mayo				Enero - Mayo			
		2014	2015	Var.%	Contribución 3/	2014	2015	Var.%	Contribución 3/
Cobre (TMF)	74,2	18 398	17 274	-6,1	-4,3	104 197	81 846	-21,5	-15,9
Oro (KGF)	15,3	1 171	1 212	3,5	0,6	5 525	5 690	3,0	0,5
Plata (KGF)	5,7	25 850	21 139	-18,2	-1,3	118 899	110 506	-7,1	-0,4
Plomo (TMF)	2,3	786	974	23,9	0,5	3 724	4 090	9,8	0,2
Zinc (TMF)	1,8	1 388	1 828	31,7	0,7	6 536	7 330	12,2	0,2
Molibdeno (TMF)	0,6	228	213	-6,9	0,0	2 018	1 501	-25,6	-0,1
SECTOR MINERÍA 2/	100,0							-15,6	-15,6

1/ Cifras preliminares.

2/ A precios de 2007

3/ En base a la estructura de similar periodo de 2014.

Fuente: Ministerio de Energía y Minas.

Elaboración: BCRP, Sucursal Arequipa. Departamento de Estudios Económicos.

GRÁFICO N° 2
VARIACIÓN DE LA PRODUCCIÓN MINERA
(Variación % real respecto a similar mes del año anterior)

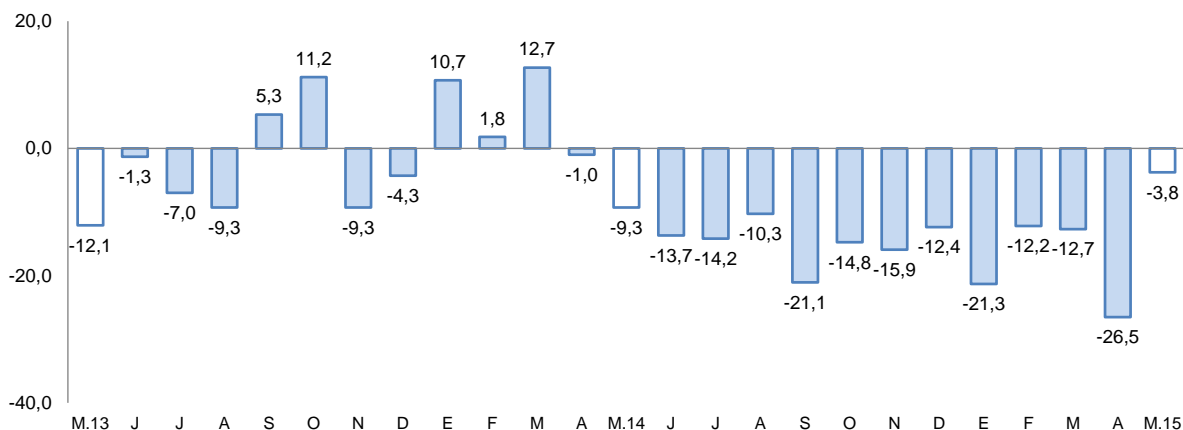

Fuente: Ministerio de Energía y Minas.

Elaboración: BCRP, Sucursal Arequipa, Departamento de Estudios Económicos

- La **cotización internacional de los principales metales** mostró una disminución en relación a similar mes del año anterior; especialmente de los precios del cobre (-8,5 por ciento), oro (-6,9 por ciento), plata (-12,9 por ciento) y plomo (-4,1 por ciento); en tanto que el precio del zinc registró un incremento de 11,1 por ciento.

2. Otros indicadores sectoriales

2.1 Sector manufacturera

- La **producción manufacturera**, en el mes de mayo registró una variación negativa de 8,3 por ciento en comparación con la obtenida en similar mes del año 2014, evolución explicada por la contracción de la manufactura primaria en 7,4 por ciento, así como de la manufactura no primaria en 8,6 por ciento.

- La evolución negativa de la manufactura primaria estuvo determinada por los menores niveles producidos de congelado de pescado, así como de cátodos de cobre.
- En la manufactura no primaria, determinaron la disminución, especialmente los rubros de lácteos, bebidas alcohólicas, hilaturas y prendas de vestir de fibra y lana, así como los rubros ligados a la actividad de construcción como pintura, barnices y lacas, cemento y productos metálicos.
- La producción acumulada entre enero y mayo del presente año registró una contracción también de 8,3 por ciento, debido a que disminuyó la manufactura primaria en 25,9 por ciento, al caer tanto la producción pesquera, como la minera, así mismo la manufactura no primaria acumuló una caída de 3,1 por ciento, por menor producción del grupo de alimentos y bebidas, entre ellos lácteos, productos de molinería y bebidas alcohólicas; así como de productos textiles, metálicos y plásticos.

CUADRO N° 6
SECTOR MANUFACTURA

(Variación % real respecto a similar período del año anterior)

Ramas de actividad	Estructura porcentual 2013 1/	Mayo		Enero - Mayo	
		Var.%	Contribución 2/	Var.%	Contribución 2/
MANUFACTURA PRIMARIA	19,7	-7,4	-1,6	-25,9	-5,9
Conservas y congelado pescado	4,1	-72,5	-1,2	-61,9	-0,8
Harina y aceite de pescado	1,1	72,2	3,0	-58,0	-2,5
Productos de cobre	14,5	-21,1	-3,4	-14,9	-2,6
MANUFACTURA NO PRIMARIA	80,3	-8,6	-6,7	-3,1	-2,4
Productos lácteos	5,5	-7,4	-0,5	-7,4	-0,5
Molinería	8,5	8,4	0,7	-1,2	-0,1
Cerveza y malta	14,3	-5,3	-0,7	-5,3	-0,7
Bebidas no alcohólicas	6,3	2,6	0,2	8,0	0,5
Hilatura de fibras textiles	7,6	-7,1	-0,6	-2,9	-0,3
Prendas de vestir	1,2	-10,1	-0,1	-5,2	-0,1
Pintura, barnices y lacas	0,5	-22,1	-0,1	-20,9	-0,1
Fabricación productos plásticos	0,9	5,9	0,0	-5,8	0,0
Cemento	22,3	-4,1	-0,9	6,7	1,3
Productos metálicos	12,9	-40,0	-4,7	-24,5	-2,4
Lápices y conexos	0,3	15,9	0,0	-21,4	0,0
SECTOR MANUFACTURA	100,0	-8,3	-8,3	-8,3	-8,3

1/ A precios de 1994.

2/ En base a la estructura de similar período de 2014.

Fuente: Empresas Industriales

Elaboración: BCRP, Sucursal Arequipa. Departamento de Estudios Económicos.

GRAFICO N° 3
VARIACIÓN DE LA MANUFACTURA NO PRIMARIA
(Variación % real respecto a similar mes del año anterior)

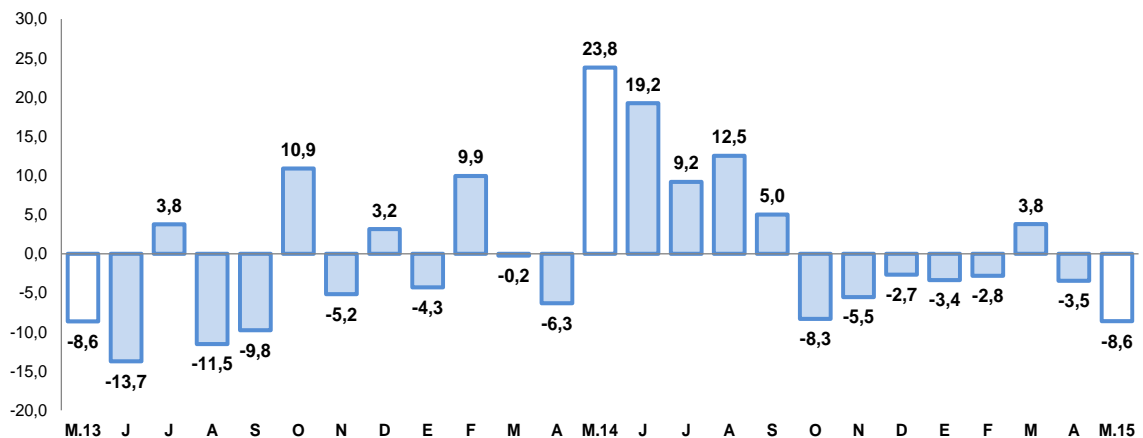

Fuente: BCRP, Sucursal Arequipa en base a información de las Empresas Industriales.

2.2 Sector construcción

- Los **despachos de cemento** al mercado interno, en el mes de mayo fueron de 157 765 toneladas métricas, con una variación negativa de 14,1 por ciento al compararlos con igual mes del año 2014.
- Entre los meses de enero a mayo del presente año, los despachos acumulados sumaron 805 125 toneladas, con una disminución de 8,8 por ciento respecto a igual período del año anterior.

GRAFICO N° 4
VARIACIÓN DEL SECTOR CONSTRUCCIÓN
(Variación % real respecto a similar mes del año anterior)

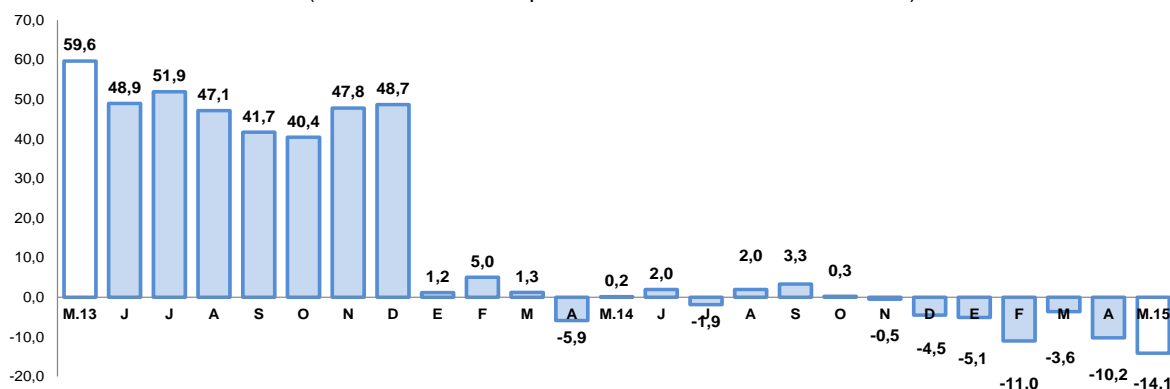

Fuente: BCRP, Sucursal Arequipa en base a información de las Empresas Industriales

2.3 Arribos a los establecimientos de hospedaje.

- El **arribo de turistas** a Arequipa en el mes de análisis fue de 143 472 personas, registrando una variación negativa de 5,8 por ciento en el período interanual, debido al menor flujo de turistas tanto nacionales como extranjeros; la mayor procedencia de los turistas nacionales fue de los departamentos de Lima, Puno, Cusco y Moquegua; mientras que los extranjeros de Francia, Estados Unidos de América, Inglaterra, Alemania y Canadá, especialmente.
- En el período acumulado entre enero y mayo del presente año, el número de visitantes fue de 718 401, con una ligera variación negativa de 0,1 por ciento respecto a similar período del año 2014, debido a que si bien aumentó el turismo nacional en 0,5 por ciento, el turismo receptivo se contrajo en 3,4 por ciento. El promedio de permanencia de éstos turistas fue de 1,49 días.

GRAFICO N° 5
VARIACIÓN DE ARRIBOS A ESTABLECIMIENTOS DE HOSPEDAJE
(Variación % respecto a similar mes del año anterior)

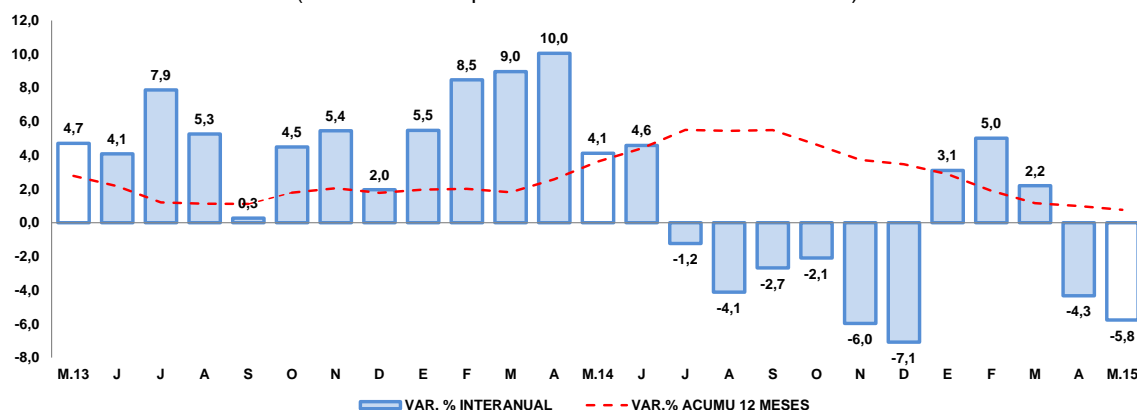

Fuente: Encuesta Mensual a Establecimientos de Hospedaje- MINCETUR.

II. ASPECTOS LABORALES

1. Empleo

- En la ciudad de Arequipa el **empleo formal** en empresas privadas formales de 10 a más trabajadores, en mayo registró un crecimiento interanual de 3,7 por ciento; impulsado por el dinamismo del sector extractivo (17,6 por ciento), principalmente; además de servicios (4,1 por ciento), comercio (1,6 por ciento) y transporte, almacenes y comunicaciones (1,5 por ciento).
- En los primeros cinco meses del año, el empleo formal mantuvo un crecimiento de 3,7 por ciento, sostenido fundamentalmente por el dinamismo del sector extractivo (13,4 por ciento).

CUADRO N° 7
CIUDAD DE AREQUIPA: ÍNDICE MENSUAL DE EMPLEO EN EMPRESAS PRIVADAS FORMALES DE 10 Y MÁS TRABAJADORES POR RAMA DE ACTIVIDAD ECONÓMICA 1/
 (Octubre 2010=100)

	Mayo			Enero - Mayo		
	2014	2015	Var%	2014	2015	Var%
Extractiva 2/	163,8	192,6	17,6	398,4	451,9	13,4
Industria manufacturera	109,8	110,7	0,8	273,6	275,5	0,7
Comercio	118,4	120,3	1,6	294,0	299,7	1,9
Transporte, almacenes y comunicaciones	113,6	115,4	1,5	281,4	291,1	3,4
Servicios 3/	119,3	124,1	4,1	270,6	282,4	4,4
Total	118,8	123,2	3,7	285,1	295,5	3,7

Nota: La información corresponde al primer día de cada mes.

1/ Cifras preliminares

2/ Conformada por las subramas agricultura, pesca y minería

3/ Conformada por las subramas servicios prestados a empresas, restaurantes y hoteles, establecimientos financieros, enseñanza, servicios sociales y comunales; y electricidad, g

Fuente: MTPE – Encuesta Nacional de Variación Mensual del Empleo (ENVME).

Elaboración: BCRP, Sucursal Arequipa. Departamento de Estudios Económicos.

GRÁFICO N° 6
CIUDAD DE AREQUIPA: EMPLEO FORMAL URBANO EN EMPRESAS DE 10 A MÁS TRABAJADORES
 (Variación % respecto a similar mes del año anterior)

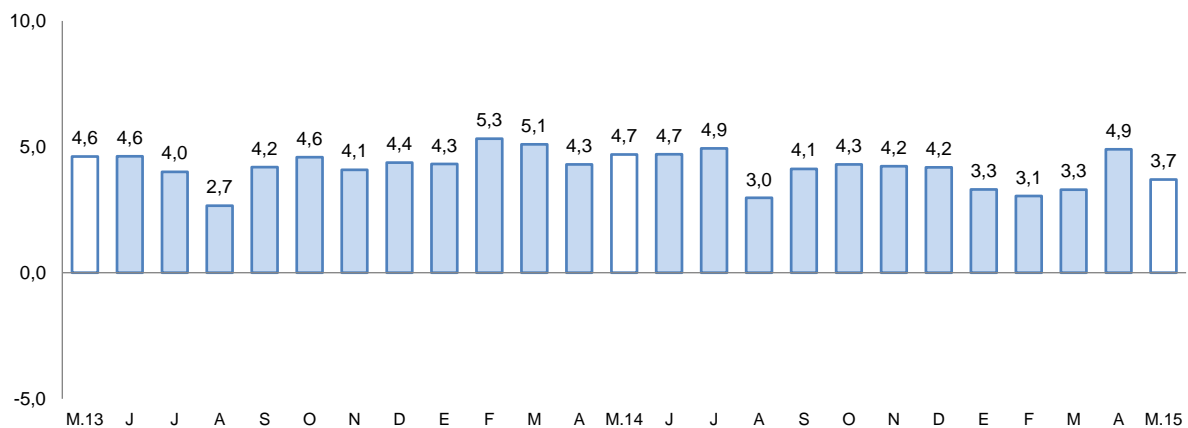

Fuente: Ministerio de Trabajo y Promoción del Empleo

III. SECTOR EXTERNO

1. Exportaciones

- En mayo las exportaciones disminuyeron 53,5 por ciento, reflejado por el descenso de los envíos de los productos tradicionales (-60,1 por ciento), principalmente mineros (-59,4 por ciento), derivados del cobre, oro y plomo; además del menor dinamismo de los productos no tradicionales (-15,5 por ciento), explicado por los rubros agropecuario (-45,1 por ciento), químico (-39,2 por ciento) y sidero-metalúrgico (-10,9 por ciento), principalmente.
- En los cinco primeros meses del año, las exportaciones se contrajeron 24,6 por ciento, debido a los menores embarques de los productos tradicionales (-28,7 por ciento), asociado a los productos mineros (-28,7 por ciento) y pesqueros (-37,1 por ciento), principalmente; adicionalmente de la reducción de los envíos de los productos no tradicionales (-4,3 por ciento), debido al descenso de los sectores agropecuario (-31,7 por ciento), químico (-5,5 por ciento) y sidero-metalúrgico (-5,3 por ciento); entre otros.
- Los principales países destino de las exportaciones, entre enero y mayo, fueron: Canadá (26,1 por ciento), Japón (15,8 por ciento), República Popular de China (10,4 por ciento), Estados Unidos de América (10,3 por ciento) y Suiza (9,2 por ciento); entre otros. A nivel de productos, hacia Canadá fueron enviados oro en bruto (91,8 por ciento), a Japón minerales de cobre y sus concentrados (98,2 por ciento), a República Popular China minerales de cobre y sus concentrados (59,1 por ciento), a Estados Unidos de América minerales de molibdeno y sus concentrados (28,2 por ciento) y finalmente a Suiza se destinó oro en bruto (99,9 por ciento),
- La estructura de las exportaciones a nivel de los principales productos vendidos, registró a oro en bruto con la mayor participación con el 34,2 por ciento, seguido de minerales de cobre y sus concentrados con el 30,6 por ciento; entre otros.

CUADRO N° 7
AREQUIPA: EXPORTACIONES POR GRUPO DE PRODUCTOS 1/
(Valor FOB en millones de US\$)

TIPO	Mayo			Enero - Mayo		
	2014	2015	Var. %	2014	2015	Var. %
PRODUCTOS TRADICIONALES	264,8	105,7	-60,1	1 065,0	758,9	-28,7
Pesqueros	4,3	0,0	-100,0	12,3	7,7	-37,1
Agrícolas	0,5	0,3	-35,0	2,3	2,2	-5,2
Mineros	259,6	105,4	-59,4	1050,0	749,0	-28,7
Petróleo y derivados	0,4	0,0	-100,0	0,4	0,0	-93,6
PRODUCTOS NO TRADICIONALES	45,6	38,4	-15,5	219,4	210,0	-4,3
Agropecuarios	11,6	6,4	-45,1	54,0	36,9	-31,7
Pesqueros	0,9	0,4	-56,7	6,2	3,3	-47,1
Textiles	16,1	17,6	9,4	69,6	76,5	9,9
Maderas y papeles y sus derivados	0,1	0,1	108,3	0,3	0,5	108,0
Químicos	5,8	3,5	-39,2	27,8	26,2	-5,5
Minerales no metálicos	2,2	2,5	14,5	9,3	15,2	62,7
Sidero-metalúrgicos	8,0	7,1	-10,9	47,0	44,6	-5,3
Metal-mecánicos	0,2	0,5	132,4	2,2	4,6	107,0
Otros	0,7	0,3	-53,3	3,0	2,2	-26,2
TOTAL EXPORTACIONES	310,4	144,1	-53,5	1 284,4	968,9	-24,6

1/ Cifras preliminares.

Fuente: Superintendencia Nacional de Aduanas y de Administración Tributaria.

Elaboración: BCRP, Sucursal Arequipa, Departamento de Estudios Económicos.

IV. CRÉDITO Y DEPÓSITOS

1. Crédito

- Los **créditos** en Arequipa finalizaron el mes de mayo con un saldo de S/. 8 683 millones y una variación positiva de 7,3 por ciento, al compararlos con igual mes del año anterior. El Banco de la Nación canalizó el 2,2 por ciento, siendo sus colocaciones en moneda nacional las que determinaron su crecimiento de 4,4 por ciento; Agrobanco participó con el 0,7 por ciento de las colocaciones y reportó una variación positiva de 1,6 por ciento por mayores colocaciones especialmente en moneda nacional; la banca múltiple canalizó el 67,3 por ciento del crédito total y registró un crecimiento de 14,3 por ciento, por mayores colocaciones en moneda nacional, que compensaron la caída registrada en moneda extranjera; las instituciones no bancarias participaron con el 29,8 por ciento del total colocado, las que se contrajeron 5,4 por ciento, por menores créditos colocados en moneda nacional y extranjera. Los créditos estuvieron conformados en un 79,9 por ciento por moneda nacional, que tuvieron un aumento de 12,0 por ciento en el período interanual; mientras que en moneda extranjera representaron el 20,1 por ciento y sus saldos disminuyeron 7,9 por ciento.

CUADRO N° 8
CREDITO DIRECTO
(Saldos en millones de nuevos soles)

	Estructura %	Mayo		Var. %
	Mayo 2015	2014	2015	
Banco de la Nación	2,2	180	188	4,4
Agrobanco	0,7	61	62	1,6
Banca múltiple	67,3	5 111	5 841	14,3
Instituciones no bancarias	29,8	2 739	2 592	-5,4
Cajas municipales	18,5	1 522	1 607	5,6
Cajas rurales	0,7	57	64	12,3
Edpymes	0,2	124	17	-86,3
Financieras	10,4	1 036	904	-12,7
TOTAL	100,0	8 091	8 683	7,3
A empresas	60,1	4 967	5 214	5,0
Consumo	23,0	1 851	1 998	7,9
Hipotecario	16,9	1 273	1 471	15,6
En moneda nacional	79,9	6 199	6 941	12,0
En moneda extranjera	20,1	1 892	1 742	-7,9

1/ En puntos porcentuales.

Fuente: Superintendencia de Banca, Seguros y AFP.

Elaboración: BCRP, Sucursal Arequipa. Departamento de Estudios Económicos.

- Según tipo de crédito, las mayores colocaciones correspondieron a créditos a empresas, las que representaron el 60,1 por ciento y tuvieron una variación positiva de 5,0 por ciento; luego se ubicaron los créditos de consumo que representaron el 23,0 por ciento y tuvieron un crecimiento de 7,9 por ciento, seguidos de los créditos hipotecarios que representaron el 16,9 por ciento y aumentaron 15,6 por ciento.

GRAFICO N° 6
VARIACIÓN DEL CREDITO DIRECTO



(Var. % respecto a similar mes del año anterior)

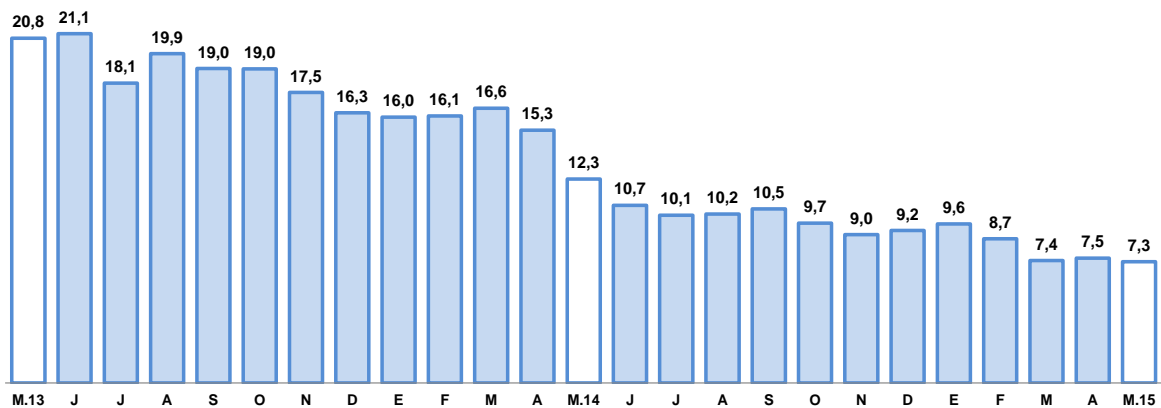

Fuente: Superintendencia de Banca, Seguros y AFP's.

Elaboración: BCRP, Sucursal Arequipa, Departamento de Estudios Económicos.

- La **cartera morosa** correspondiente al mes de abril fue de 3,8 por ciento, 0,1 punto porcentual superior a la registrada en igual mes del año 2 014, correspondiendo las tasas más elevadas a las cajas rurales con 13,2 por ciento, empresas financieras con 8,1 por ciento y Cajas Municipales de Ahorro y Crédito que reportaron el 6,1 por ciento.

GRAFICO N° 7
TASA DE MOROSIDAD 1/
(Porcentaje)

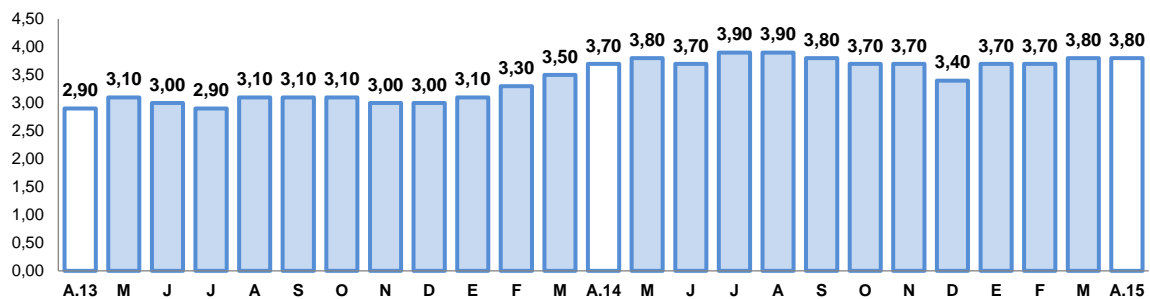

1/ Morosidad = (créditos vencidos + créditos en cobranza judicial) / colocaciones brutas.

2. Depósitos

- Los **depósitos** tuvieron un saldo de S/. 6 996 millones, con una variación positiva de 0,8 por ciento, en comparación a mayo de 2014; el Banco de la Nación captó el 7,4 por ciento de los depósitos totales y sus saldos aumentaron 3,6 por ciento en el período comparativo, por mayores saldos en casi todas las modalidades, excepto vista en moneda extranjera; la banca múltiple que participó con el 59,1 por ciento del total de depósitos, tuvo una disminución de 2,7 por ciento, por menores captaciones en la modalidad a plazo en moneda extranjera; mientras que las empresas no bancarias cuya participación alcanzó el 33,5 por ciento, aumentaron sus captaciones 6,8 por ciento, al incrementarse sus captaciones en las modalidades tanto a plazo como en ahorros en ambas monedas. Los depósitos estuvieron conformados en un 70,6 por ciento por moneda nacional, los que aumentaron 5,2 por ciento y 29,4 por ciento por moneda extranjera que disminuyeron 8,6 por ciento. En el período comparativo la conformación fue de 67,6 por ciento en moneda nacional y 32,4 por ciento en moneda extranjera.

- Por modalidad de captación, los depósitos en ahorros representaron el 40,3 por ciento; los depósitos a plazo el 39,2 por ciento y los depósitos a la vista el 20,5 por ciento; registrando incremento en el período interanual la modalidad ahorros del 15,4 por ciento, debido al aumento tanto en moneda nacional como en extranjera y a la vista en 10,6 por ciento determinado por el aumento también en ambas monedas; por el contrario la modalidad a plazo tuvo una disminución de 13,8 por ciento, al contraerse los saldos en moneda extranjera.

**CUADRO N° 9
DEPOSITOS**
(Saldos en millones de nuevos soles)

	Estructura %	Mayo		Var. %
	Mayo 2015	2014	2015	
Banco de la Nación	7,4	497	515	3,6
Banca múltiple	59,1	4 253	4 138	-2,7
Instituciones no bancarias	33,5	2 193	2 343	6,8
Cajas municipales	27,6	1 841	1 928	4,7
Cajas rurales	0,6	44	44	0,0
Financieras	5,3	308	371	20,5
TOTAL	100,0	6 943	6 996	0,8
Vista	20,5	1 297	1 434	10,6
Ahorro	39,2	2 378	2 745	15,4
A plazo	40,3	3 268	2 817	-13,8
En moneda nacional	70,6	4 692	4 938	5,2
En moneda extranjera	29,4	2 251	2 058	-8,6

1/ En puntos porcentuales.

Fuente: Superintendencia de Banca, Seguros y AFP.

Elaboración: BCRP, Sucursal Arequipa. Departamento de Estudios Económicos.

**GRAFICO N° 8
VARIACIÓN DE LOS DEPOSITOS**
(Var. % respecto a similar mes del año anterior)

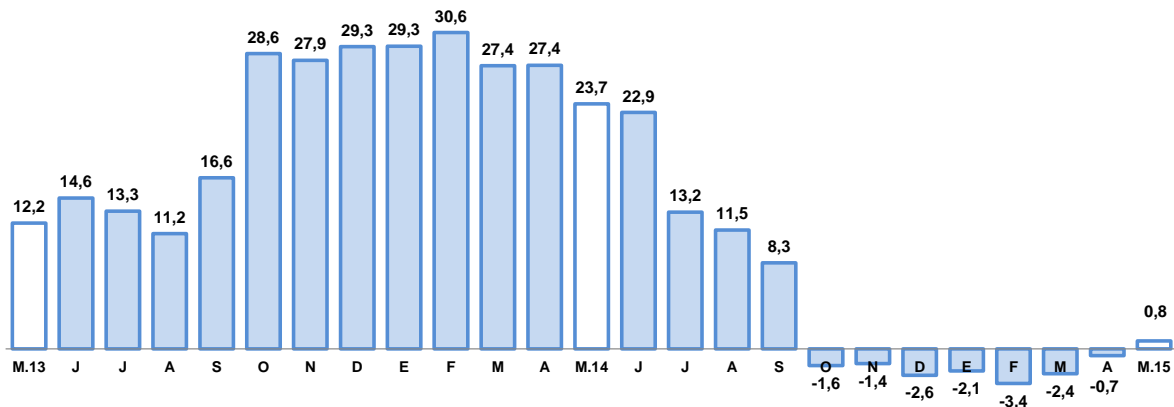

Fuente: Superintendencia de Banca, Seguros y AFP.

- El ratio colocaciones/depósitos en el mes de mayo fue de 1,24, superior al reportado en similar mes del año 2014 en que alcanzó el 1,17.



V. GASTO PÚBLICO NO FINANCIERO

1. Gasto corriente no financiero

- El **gasto corriente no financiero** ejecutado en el mes de mayo fue de S/. 221 millones, con una variación positiva de 13,1 por ciento, en términos reales, en comparación a igual mes del año 2014 debido al aumento del gasto en el Gobierno Nacional y Gobierno Regional, en el primer caso debido al aumento en el rubro de remuneraciones, bienes, servicios y transferencias; en el Gobierno Regional por mayor gasto en los rubros de remuneraciones y bienes y servicios. En los gobiernos locales el gasto corriente registró variación negativa debido a que se contrajeron los gastos en remuneraciones, bienes y servicios.
- En los cinco primeros meses del presente año, el gasto corriente no financiero en Arequipa fue de S/. 1 063 millones, con un incremento de 10,6 por ciento en comparación al gasto efectuado en similar período del 2014, determinado por el comportamiento creciente mostrado por los gobiernos nacional y regional; el Gobierno Nacional aumentó sus gastos en remuneraciones, pensiones y bienes y servicios, mientras que el Gobierno Regional lo hizo en todos los rubros; este comportamiento fue contrarrestado por la reducción en el gasto corriente de los gobiernos locales, que reportaron menor gasto en los rubros de bienes y servicios.

CUADRO N°10
GASTO CORRIENTE NO FINANCIERO 1/2/
(Millones de nuevos soles)

	Mayo			Enero- Mayo		
	2014	2015	Var.%real	2014	2015	Var.%real
Gobierno Nacional	86	116	30,5	451	566	21,8
Gobierno Regional	67	72	4,0	322	349	5,2
Gobiernos locales	36	33	-11,3	160	148	-10,2
Total	189	221	13,1	933	1 063	10,6

1/ Información actualizada al 31 de mayo de 2015.

2/ Comprende el gasto en remuneraciones, bienes y servicios y pensiones.

Fuente: Ministerio de Economía y Finanzas.

Elaboración: BCRP, Sucursal Arequipa. Departamento de Estudios Económicos.

2. Gasto de Capital

- Los **gastos de capital** en el Departamento de Arequipa, correspondiente a los tres niveles de gobierno, en el mes de análisis fueron de S/. 120 millones, con una evolución negativa de 36,6 por ciento en cifras reales, comparado con lo gastado en similar mes del año 2014, al haberse reducido los gastos en el Gobierno Nacional y el Gobierno Regional.
- En los cinco meses del año en curso, los gastos de capital acumularon la cifra de S/. 307 millones, con una variación negativa de 53,0 por ciento respecto a los gastos de similar lapso del año anterior, al haber disminuido los gastos en los tres niveles de gobierno.

CUADRO N° 11
GASTO DE CAPITAL 1/2/
(Millones de nuevos soles)

	Mayo			Enero- Mayo		
	2014	2015	Var.%real	2014	2015	Var.%real
Gobierno Nacional	59	58	-4,9	233	105	-56,3
Gobierno Regional	78	14	-82,6	190	53	-72,9
Gobiernos locales	46	48	0,9	211	149	-31,5
Total	183	120	-36,6	634	307	-53,0

1/ Información actualizada al 31 de mayo de 2015.

2/ Comprende la adquisición de activos no financieros

Fuente: Ministerio de Economía y Finanzas.

Elaboración: BCRP, Sucursal Arequipa. Departamento de Estudios Económicos.

GRAFICO N° 9
VARIACIÓN DE LA INVERSIÓN PÚBLICA
(Variación % real)

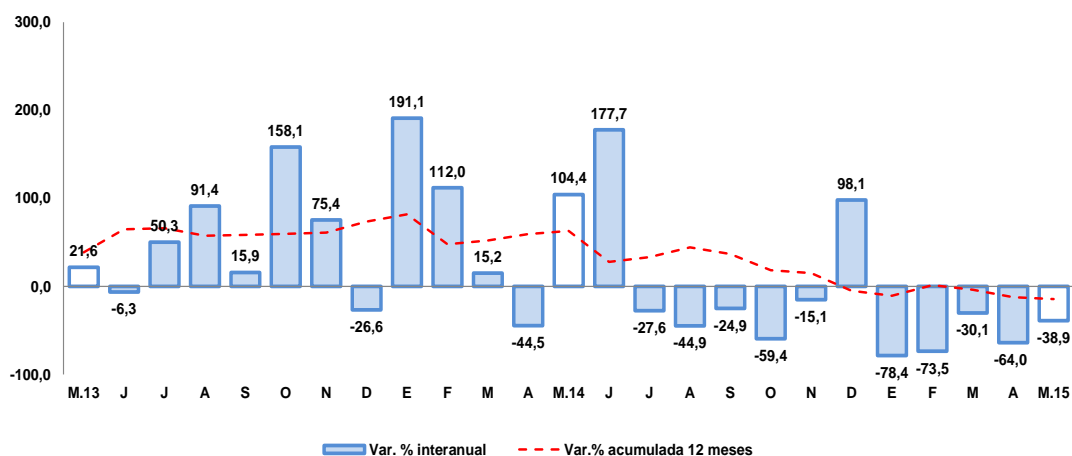

- Entre los principales proyectos ejecutados por Gobierno Nacional destacan: “Construcción y Mejoramiento de la Carretera Camaná- Div.Quilca -Matarani-Ilo-Tacna”, con S/. 52,1 millones; “Rehabilitación y Remodelación de la Infraestructura Educativa y Equipamiento de la I.E. Honorio Delgado, en el Distrito de Cayma” con S/. 962 mil; “Rehabilitación y Remodelación de la Infraestructura Educativa y Equipamiento de la I.E. Juana Cervantes, en el Distrito de Arequipa” con S/. 455 mil y “Rehabilitación y Mejoramiento de la Carretera Yauri- Negromayo-Imata, Tramo Dv. Imata- Negromayo”, con una inversión de S/. 380 mil.
- En el Gobierno Regional se destinó a “Instalación de la Planta de Tratamiento y Mejoramiento del Sistema de Abastecimiento de Agua Potable y Desagüe en el Distrito de La Joya” con S/. 1,3 millones; “Ampliación y Mejoramiento del Sistema de Agua Potable y Alcantarillado en los Distritos de Aplao y Huancarqui, Provincia de Castilla” con S/. 1,1 millones; “Construcción de Vía Troncal Interconectora entre los Distritos de Miraflores, Alto Selva Alegre, Yanahuara, Cayma y Cerro Colorado en el Distrito de Arequipa”, con S/. 745 mil y “Mejoramiento del Santuario de Chapi como Atractivo Turístico del Circuito Turístico de la Ruta del Lonco Arequipeño, en el Distrito de Polobaya”, con una inversión de S/. 591 mil.
- En los gobiernos locales, se ejecutaron: “Creación del Eco Parque Zonal de Tingo en el Distrito de Arequipa” con S/. 4,9 millones; “Construcción del Intercambio Vial entre Avenidas Dolores y Avelino” con S/. 3,5 millones; “Mejoramiento de la Vía Morante- Huachipa, Distrito de Vitor”, con S/. 1,4 millones y Ampliación de los Servicios de Salud del Centro Médico de Salud fr la Municipalidad Provincial de Arequipa”, con una inversión de S/. 977 mil.



VI. ANEXOS



ANEXO 1

AREQUIPA: PRODUCCIÓN AGROPECUARIA 1/
(T.m)

PRODUCTOS	2014								2015					
	MAY	JUN	JUL	AGO	SET	OCT	NOV	DIC	ENE	FEB	MAR	ABR	MAY	
AGRICOLA														AGRICOLA
Ají pprika	461	643	346	191	0	0	0	0	0	77	198	184	299	Aj pprika
Ajo	697	379	1 588	5 033	8 082	9 458	22 800	6 852	592	1 049	2 430	1 929	576	Ajo
Alfalfa	257 540	228 024	213 863	220 189	234 899	244 355	254 399	256 087	271 324	272 039	268 971	267 871	256 252	Alfalfa
Arroz	71 821	9 089	0	0	0	0	0	0	0	11 657	78 139	79 958	67 431	Arroz
Arveja G. Verde	66	437	938	717	563	566	968	1 412	1 198	1 716	1 070	304	128	Arveja G. Verde
Caa de azcar	6 855	8 117	10 162	9 784	9 316	9 294	8 689	6 370	352	6 767	3 463	472	354	Caa de azcar
Cebolla	22 003	30 951	76 588	54 661	44 187	33 411	40 987	36 167	32 155	21 066	23 107	23 887	19 511	Cebolla
Frijol grano seco	22	76	1 244	3 996	1 970	447	107	50	53	66	12	22	69	Frijol grano seco
Maiz Chala	60 525	41 622	50 554	42 435	75 505	39 347	39 695	48 468	61 706	55 782	46 503	39 030	47 494	Maiz Chala
Maiz choclo	31	31	1 722	4 026	5 194	4 490	6 688	125	69	170	938	931	322	Maiz choclo
Olivo	5 202	3 311	1 210	333	0	0	0	0	0	0	18	200	54	Olivo
Papa	8 554	15 128	19 013	20 141	48 992	69 282	47 184	14 208	9 522	8 983	9 525	10 263	14 773	Papa
Tomate	2 494	3 387	3 309	3 686	4 111	4 569	1 586	1 175	2 095	830	1 399	1 658	1 351	Tomate
Trigo	127	94	191	132	477	3 436	7 725	2 904	0	7	14	4	9	Trigo
Vid	1 079	0	0	43	94	1 785	2 703	4 293	5 173	3 577	2 857	564	0	Vid
Zapallo	4 332	5 307	4 971	6 095	2 870	4 479	5 039	6 369	8 235	10 171	9 383	5 533	3 746	Zapallo
PECUARIO														PECUARIO
Carne Aves	8 687	8 608	8 664	8 642	8 635	8 665	8 642	8 678	8 682	8 578	8 752	8 681	8 723	Carne Aves
Carne Ovinos	188	189	199	206	213	231	239	253	231	213	192	171	167	Carne Ovinos
Carne Porcinos	945	937	962	983	969	986	970	1 000	968	941	955	939	948	Carne Porcinos
Carne Vacunos	582	583	611	625	609	636	626	644	597	553	520	458	455	Carne Vacunos
Carne Caprinos	17	16	17	17	17	20	19	21	19	16	15	12	11	Carne Caprinos
Carne Alpaca	129	138	146	155	162	168	170	172	149	123	98	82	74	Carne Alpaca
Carne Llama	37	43	49	53	54	59	58	59	44	34	26	20	16	Carne Llama
Huevo	1 132	1 083	1 123	1 121	1 084	1 127	1 086	1 130	1 081	1 030	1 097	1 067	1 150	Huevos Aves
Leche	28 365	27 287	27 705	27 293	26 214	26 894	25 909	26 707	27 857	25 999	28 592	27 865	28 942	Leche Vacunos

1/ Cifras preliminares

Fuente: Gerencia Regional de Agricultura y Riego - Arequipa

Elaboracin BCRP. Sucursal Arequipa. Departamento de Estudios Econmicos.



ANEXO 2

AREQUIPA: EXTRACCIÓN DE ESPECIES HIDROBIOLÓGICAS 1/
(T.m.)

ESPECIES	2014								2015					
	MAY	JUN	JUL	AGO	SET	OCT	NOV	DIC	ENE	FEB	MAR	ABR	MAY	
CHD 2/	9 135	6 729	3 020	3 098	2 776	5 778	11 343	6 645	7 061	10 512	3 435	1 887	2 261	CHD 2/
1. Fresco	7 973	5 584	2 606	2 742	2 501	5 060	10 276	6 041	6 539	10 255	3 204	1 772	2 261	1. Fresco
2. Congelado	1 163	1 145	413	356	275	718	1 067	605	522	257	231	115	0	2. Congelado
CHI 3/	40 365	1 980	0	0	1 229	0	0	0	0	0	10 227	314	28 176	CHI 3/

1/ Cifras preliminares

2/ Consumo Humano Directo

3/ Consumo Humano Indirecto

FUENTE: Gerencia Regional de la Producción-Arequipa

ELABORACIÓN: BCRP.Sucursal Arequipa. Departamento de Estudios Económicos.

ANEXO 3

AREQUIPA: PRODUCCIÓN MINERA 1/

	2014								2015					
	MAY	JUN	JUL	AGO	SET	OCT	NOV	DIC	ENE	FEB	MAR	ABR	MAY	
MINERÍA METÁLICA														MINERÍA METÁLICA
Cobre (TMF)	18 398	19 145	18 678	19 820	16 818	19 346	18 793	20 011	16 277	15 174	19 255	13 866	17 274	Cobre (TMF)
Oro (KGF)	1 171	1 046	1 114	1 346	1 264	1 147	1 117	1 332	1 151	1 125	1 102	1 101	1 212	Oro (KGF)
Plata (KGF)	25 850	24 554	24 264	18 251	24 969	23 382	22 654	28 190	19 825	22 773	23 850	22 920	21 139	Plata (KGF)
Plomo (TMF)	786	754	758	733	767	697	754	795	837	716	841	722	974	Plomo (TMF)
Zinc (TMF)	1 388	1 320	1 322	864	1 417	1 372	1 332	1 476	1 296	1 329	1 609	1 269	1 828	Zinc (TMF)
Molibdeno (TMF)	228	416	364	384	360	324	493	375	337	309	410	232	213	Molibdeno (TMF)

1/ Cifras preliminares

FUENTE: Ministerio de Energía y Minas.

ELABORACIÓN: BCRP.Sucursal Arequipa. Departamento de Estudios Económicos



ANEXO 4

AREQUIPA: ÍNDICE DE PRODUCCIÓN MANUFACTURERA 1/
(Índice 1994=100,0)

DESCRIPCIÓN	2014								2015					
	MAY	JUN	JUL	AGO	SET	OCT	NOV	DIC	ENE	FEB	MAR	ABR	MAY	
MANUFACTURA PRIMARIA	264,9	203,1	211,6	211,6	198,1	207,4	198,0	192,6	186,1	166,5	189,8	146,3	245,3	MANUFACTURA PRIMARIA
Conservas y Cong. De pescado	2156,5	2212,2	1113,8	869,4	789,0	1806,9	2710,3	1608,9	971,5	736,4	467,2	219,7	594,0	Conservas y Cong. De pescado
Harina y Aceite de pescado	126,5	6,8	0,0	0,0	3,7	0,0	0,0	0,0	0,0	0,0	32,9	1,0	217,9	Harina y Aceite de pescado
Productos de cobre	327,3	302,7	339,3	343,3	319,4	321,0	290,5	299,2	298,6	269,3	290,9	242,8	258,1	Productos de cobre
MANUFACTURA NO PRIMARIA	269,7	267,1	280,0	278,8	267,8	265,3	255,8	276,5	246,9	223,7	242,1	226,1	246,5	MANUFACTURA NO PRIMARIA
Productos lácteos	78,9	62,8	75,3	72,3	69,0	77,2	71,0	76,7	37,9	47,8	63,8	80,9	73,0	Productos lácteos
Molinería	186,5	169,0	131,2	178,3	190,3	189,3	181,3	136,2	158,5	119,9	179,9	156,8	202,2	Molinería
Cerveza y malta	290,1	273,4	290,6	292,5	332,7	318,3	304,0	320,1	231,8	296,2	262,9	282,0	274,7	Cerveza y malta
Bebidas No alcohólicas	603,1	515,7	577,9	624,7	580,8	765,9	770,1	810,3	751,1	627,6	674,7	662,2	618,8	Bebidas No alcohólicas
Hilatura de fibras textiles	404,8	413,0	430,0	365,0	410,8	347,4	337,7	346,4	374,9	350,9	411,1	364,1	376,1	Hilatura de fibras textiles
Prendas de vestir	90,6	84,5	92,1	95,3	77,9	81,4	78,5	84,5	80,3	86,4	82,4	79,1	81,5	Prendas de vestir
Pinturas, barnices y lacas	227,2	172,1	177,1	206,2	216,7	201,9	220,6	212,7	227,8	195,4	159,7	161,2	177,1	Pinturas, barnices y lacas
Fabricación productos plásticos	671,3	721,6	903,0	861,9	926,8	811,6	730,8	786,5	765,3	750,7	954,6	824,9	711,0	Fabricación productos plásticos
Cemento	880,1	846,7	896,6	1075,5	1029,7	1038,2	1044,8	1034,9	965,2	754,8	886,7	726,0	843,8	Cemento
Productos metálicos	471,6	625,3	667,1	441,1	257,1	201,1	155,3	339,9	390,8	309,6	220,7	187,4	282,8	Productos metálicos
Lápices y conexos	32,5	36,8	51,0	69,8	85,0	113,5	129,3	116,8	117,6	95,7	83,8	45,2	37,7	Lápices y conexos
TOTAL	268,6	252,8	264,7	263,8	252,3	252,4	242,9	257,8	233,3	210,9	230,5	208,3	246,2	TOTAL

1/ Cifras preliminares

FUENTE: Empresas Industriales

ELABORACIÓN: BCRP.Sucursal Arequipa. Departamento de Estudios Económicos

ANEXO 5

AREQUIPA: ÍNDICE DE PRODUCCIÓN MANUFACTURERA 1/
(Variación porcentual)

DESCRIPCIÓN	2014								2015					
	MAY	JUN	JUL	AGO	SET	OCT	NOV	DIC	ENE	FEB	MAR	ABR	MAY	
MANUFACTURA PRIMARIA	-53,4	-8,9	-17,7	1,7	4,1	7,5	-6,4	-8,3	-8,6	-12,6	-8,1	-63,8	-7,4	MANUFACTURA PRIMARIA
Conservas y Cong. De pescado	-95,0	28,1	-12,2	-27,4	-62,6	5,8	90,8	-2,1	-43,0	n.a.	-39,6	-89,1	-72,5	Conservas y Cong. De pescado
Harina y Aceite de pescado	n.a.	-90,5	n.a.	n.a.	n.a.	n.a.	n.a.	n.a.	0,0	0,0	n.a.	-99,8	72,2	Harina y Aceite de pescado
Productos de cobre	22,7	0,7	7,9	22,6	11,1	8,0	-5,0	-8,8	-5,5	-6,8	-13,5	-26,3	-21,1	Productos de cobre
MANUFACTURA NO PRIMARIA	23,8	19,2	9,2	12,5	5,0	-8,3	-3,5	-0,5	-3,4	-2,8	3,8	-3,5	-8,6	MANUFACTURA NO PRIMARIA
Productos lácteos	30,8	4,3	84,1	153,3	20,2	-43,7	24,4	48,6	-32,5	-14,2	-6,4	17,8	-7,4	Productos lácteos
Molinería	2,5	0,8	-32,5	-15,0	-6,0	-6,1	-5,7	-29,2	-12,6	-20,3	38,6	-12,5	8,4	Molinería
Cerveza y malta	46,7	81,3	-30,7	-16,5	8,0	-10,8	-24,0	-9,6	-25,2	17,5	-3,5	-5,5	-5,3	Cerveza y malta
Bebidas No alcohólicas	7,3	28,9	12,3	14,3	-2,0	19,0	12,2	22,2	-2,9	7,4	11,5	27,3	2,6	Bebidas No alcohólicas
Hilatura de fibras textiles	19,2	33,8	58,5	31,9	34,2	-2,4	20,6	8,4	-2,0	-8,3	-1,3	5,2	-7,1	Hilatura de fibras textiles
Prendas de vestir	10,8	0,8	-9,1	-1,1	-9,0	-2,5	1,9	11,0	-2,2	2,1	-6,3	-8,7	-10,1	Prendas de vestir
Pinturas, barnices y lacas	-4,9	-24,3	-18,4	0,8	-5,4	-16,5	2,8	-4,4	0,1	-6,9	-27,6	-42,4	-22,1	Pinturas, barnices y lacas
Fabricación productos plásticos	-13,9	-25,1	4,6	-32,1	3,7	-22,3	5,5	-7,9	-32,2	-13,7	-7,6	49,0	5,9	Fabricación productos plásticos
Cemento	12,6	10,4	6,2	22,4	14,9	20,3	12,2	-1,6	27,9	5,0	15,1	-8,1	-4,1	Cemento
Productos metálicos	71,9	13,0	76,3	23,8	-32,7	-45,5	-50,5	-18,1	-4,2	-22,0	-26,5	-29,5	-40,0	Productos metálicos
Lápices y conexos	-60,0	-71,8	-58,0	-46,3	-42,2	-21,0	-17,1	-51,3	-45,1	-40,6	97,8	35,7	15,9	Lápices y conexos
TOTAL	-9,3	13,0	3,2	10,4	4,8	-5,8	-4,0	-1,9	-4,3	-4,6	1,4	-23,5	-8,3	TOTAL

1/ Cifras preliminares

FUENTE: Empresas Industriales

ELABORACIÓN: BCRP.Sucursal Arequipa. Departamento de Estudios Económicos



ANEXO 6

AREQUIPA: EXPORTACIONES POR TIPO DE PRODUCTO 1/
(Millones de US\$ FOB)

DESCRIPCIÓN	2014								2015					
	MAY	JUN	JUL	AGO	SET	OCT	NOV	DIC	ENE	FEB	MAR	ABR	MAY	
Productos tradicionales	264,8	231,5	211,8	233,6	170,8	201,1	185,8	214,0	167,3	134,6	185,5	165,7	105,7	Productos tradicionales
Agropecuario	0,5	0,3	0,2	0,4	0,4	0,6	0,5	0,4	1,2	3,1	0,9	2,5	0,0	Agropecuario
Pesquero	4,3	34,9	11,2	3,0	1,1	2,1	4,1	1,3	0,3	0,3	0,8	0,4	0,3	Pesquero
Minero	259,6	196,3	200,4	230,2	169,2	198,4	181,2	212,3	165,8	131,2	183,8	162,8	105,4	Minero
Petróleo y Derivados	0,4	0,0	0,0	0,0	0,1	0,0	0,0	0,0	0,0	0,0	0,0	0,0	0,0	Petróleo y Derivados
Productos no tradicionales	45,6	41,6	44,2	46,0	48,5	46,5	40,7	53,4	48,9	42,8	38,8	41,0	38,4	Productos no tradicionales
Agropecuario	11,6	9,3	9,4	7,4	10,4	9,7	11,8	15,9	8,6	8,5	6,9	6,6	6,4	Agropecuario
Textiles	16,1	16,9	16,4	19,9	18,8	17,8	12,1	13,2	0,7	1,0	0,7	0,4	0,4	Textiles
Pesquero	0,9	0,7	0,6	0,5	0,2	0,2	0,9	1,4	15,9	13,3	14,2	15,5	17,6	Pesquero
Mineral no Metálico	2,2	2,2	2,7	3,1	4,0	3,2	2,9	3,8	0,2	0,1	0,1	0,1	0,1	Mineral no Metálico
Siderurgico	8,0	6,1	7,6	8,9	8,4	8,9	7,2	12,0	5,2	6,1	6,3	5,2	3,5	Siderurgico
Metal Mecánico	0,2	0,6	0,6	0,4	0,7	0,4	0,1	0,1	4,1	2,6	2,7	3,1	2,5	Metal Mecánico
Químico	5,8	4,9	6,2	4,8	4,8	5,6	4,9	6,2	13,1	8,4	6,2	9,8	7,1	Químico
Maderas y Papel	0,1	0,1	0,1	0,1	0,1	0,2	0,2	0,1	0,4	2,2	1,2	0,2	0,5	Maderas y Papel
Diversos	0,7	0,8	0,6	0,9	1,1	0,5	0,6	0,7	0,7	0,6	0,5	0,1	0,3	Diversos
TOTAL EXPORTACIONES	310,4	273,1	256,0	279,6	219,3	247,6	226,5	267,4	216,2	177,4	224,3	206,7	144,1	TOTAL EXPORTACIONES

1/ Cifras preliminares

FUENTE: SUNAT.

ELABORACIÓN: BCRP.Sucursal Arequipa. Departamento de Estudios Económicos

ANEXO 7

AREQUIPA: ESTRUCTURA DE EXPORTACIONES POR PRINCIPALES PAÍSES DE DESTINO
ENERO - MAYO 2015

País	Principales Productos	% del Total	Valor FOB (millones \$)	Estructura % por país
Canadá		26,1	253,3	100,0%
	Oro en las demas formas en bruto		232,5	91,8%
	Minerales de plata y sus concentrados		13,6	5,4%
	Cátodos de cobre refinado		6,1	2,4%
	Hilados de lana o pelo fino para la venta al por menor		0,4	0,2%
	Hilados de lana o pelo fino		0,2	0,1%
	Otros		0,5	0,2%
Japón		15,8	153,4	100,0%
	Minerales de Cobre y sus concentrados		150,7	98,2%
	Pelo fino de alpaca o llama		1,3	0,9%
	Hilados de Pelo Fino		0,4	0,3%
	Hilados de lana peinada para la venta al por menor		0,3	0,2%
	Jibias, globitos, calamares y potas		0,3	0,2%
	Otros		0,4	0,3%
RP China		10,4	100,9	100,0%
	Minerales de Cobre y sus concentrados		59,7	59,1%
	Cátodos de cobre refinado		17,4	17,2%
	Pelo fino de alpaca o llama		10,2	10,1%
	Otros		13,6	13,5%
Estados Unidos		10,3	100,0	100,0%
	Minerales de molibdeno y sus concentrados		28,1	28,2%
	Cátodos de cobre refinado		24,4	24,4%
	Oro en las demas formas en bruto		9,8	9,8%
	Otros		37,6	37,6%
Suiza		9,2	89,4	100,0%
	Oro en las demas formas en bruto		89,3	99,9%
	Hilados de lana o pelo fino para la venta al por menor		0,1	0,1%
	Otros		0,1	0,1%
Bolivia		6,4	61,6	100,0%
	Barras de hierro o acero		24,3	39,5%
	Cemento		9,5	15,4%
	Laminas de hierro o acero		5,6	9,1%
	Otros		22,2	36,0%



BANCO CENTRAL DE RESERVA DEL PERÚ – SUCURSAL AREQUIPA

España	3,6	34,5	100,0%
Minerales de Cobre y sus concentrados		30,4	88,1%
Alcachofas		1,5	4,2%
Cueros y pieles de bovino o equino		0,6	1,7%
Otros		2,1	6,0%
Corea del sur	2,6	25,0	100,0%
Minerales de plata y sus concentrados		13,5	53,8%
Pelo fino de alpaca o llama		3,5	14,2%
Hilados de Pelo Fino		3,3	13,3%
Minerales de cinc y sus concentrados		2,9	11,6%
Otros		1,8	7,1%
India	2,5	24,3	100,0%
Minerales de Cobre y sus concentrados		23,6	97,0%
Acido Ortoborico		0,5	2,2%
Los demás Tetraborato de Disodio (Borax Refinado)		0,1	0,5%
Jengibre, azafrán, cúrcuma, tomillo, hojas de laurel, "curry" y demás especias.		0,1	0,2%
Otros		0,0	0,0%
Chile	2,1	20,0	100,0%
Minerales de plata y sus concentrados		11,0	54,8%
Cemento		2,3	11,3%
Otros		6,8	33,9%
Italia	1,9	18,4	100,0%
Pelo fino de alpaca o llama		10,6	57,6%
Hilados de Pelo Fino		4,0	21,7%
Cueros y pieles de bovino o equino		0,8	4,5%
Otros		3,0	16,1%
Alemania	1,6	15,4	100,0%
Minerales de Cobre y sus concentrados		10,2	66,6%
Otros		5,1	33,4%
Otros	7,5	72,7	
TOTAL	100,0	968,9	

Fuente: SUNAT

Elaborado por: BCRP, Sucursal Arequipa. Departamento de Estudios Económicos



ANEXO 8

AREQUIPA: ESTRUCTURA DE EXPORTACIONES POR PRINCIPALES PRODUCTOS
ENERO - MAYO 2015

Producto	Principales Países	% del Total	Valor FOB (millones \$)	Estructura % por país
Oro en las demas formas en bruto		34,2	331,5	100,0%
	Canadá		232,5	70,1%
	Suiza		89,3	26,9%
	Estados Unidos		9,8	3,0%
	Otros		0,0	0,0%
Minerales de Cobre y sus concentrados		30,6	296,9	100,0%
	Japón		150,7	50,7%
	RP China		59,7	20,1%
	España		30,4	10,2%
	Otros		56,2	18,9%
Cátodos de cobre refinado		5,0	48,0	100,0%
	Estados Unidos		24,4	50,9%
	RP China		17,4	36,3%
	Canadá		6,1	12,8%
	Otros		0,0	0,0%
Minerales de plata y sus concentrados		4,3	41,5	100,0%
	Canadá		13,6	32,7%
	Corea del Sur		13,5	32,5%
	Otros		14,5	34,9%
Pelo fino de alpaca o llama		2,9	28,2	100,0%
	Italia		10,6	37,6%
	RP China		10,2	36,4%
	Otros		7,3	26,0%
Minerales de molibdeno y sus concentrados		2,9	28,1	109,1%
	Estados Unidos		28,1	100,0%
	Otros		0,0	0,0%
Barras de hierro o acero		2,8	26,9	100,0%
	Bolivia		24,3	90,4%
	Colombia		2,6	9,6%
	Otros		0,0	0,0%
Hilados de Pelo Fino		1,5	14,4	100,0%
	Italia		4,0	27,7%
	Corea del Sur		3,3	23,1%
	Otros		7,1	49,2%
Cemento		1,2	12,1	100,0%
	Bolivia		9,5	78,3%
	Otros		2,6	21,7%
Otros		14,6	141,2	
TOTAL		100,0	968,9	

Fuente: SUNAT

Elaborado por: BCRP, Sucursal Arequipa. Departamento de Estudios Económicos



BANCO CENTRAL DE RESERVA DEL PERÚ – SUCURSAL AREQUIPA

ANEXO 9

AREQUIPA: IMPORTACIONES POR EL PUERTO DE MATARANI 1/
(Valor FOB en Millones de US\$)

	2014								2015					
	MAY	JUN	JUL	AGO	SET	OCT	NOV	DIC	ENE	FEB	MAR	ABR	MAY	
I. Bienes de consumo	1,4	1,1	2,6	1,9	2,6	2,0	1,2	1,7	2,2	2,0	1,3	1,5	1,6	I. Bienes de consumo
Bienes de Consumo no Duradero	0,7	0,5	1,4	0,8	1,9	1,3	0,8	1,0	1,6	1,2	0,8	1,2	1,0	Bienes de Consumo no Duradero
Bienes de Consumo Duradero	0,7	0,6	1,2	1,1	0,7	0,7	0,4	0,7	0,6	0,8	0,5	0,3	0,6	Bienes de Consumo Duradero
II. Insumos	96,1	101,3	118,5	119,8	77,3	103,9	73,2	78,8	72,2	49,1	92,7	46,4	69,6	II. Insumos
Combustibles, Lubricantes y Conexos	58,6	75,4	70,4	72,4	48,0	67,7	53,0	55,9	19,1	29,8	45,9	28,7	38,0	Combustibles, Lubricantes y Conexos
Materias Primas para la Agricultura	5,8	4,6	11,0	12,0	3,8	9,5	2,2	3,1	12,0	4,4	5,8	2,5	8,7	Materias Primas para la Agricultura
Materias Primas para la Industria	31,7	21,3	37,1	35,4	25,5	26,7	18,0	19,8	41,1	14,9	41,0	15,2	22,9	Materias Primas para la Industria
III. Bienes de capital y materiales de construcción	97,0	92,2	61,8	26,8	84,5	32,6	37,5	27,6	56,9	16,2	57,8	40,5	116,0	III. Bienes de capital y materiales de construcción
Materiales de Construcción	25,6	24,7	13,7	6,5	13,9	11,8	2,7	1,1	2,4	3,2	7,0	25,3	50,2	Materiales de Construcción
Bienes de Capital para la Agricultura	0,0	0,0	0,1	0,0	0,1	0,0	0,0	1,6	0,0	0,0	0,1	0,0	0,1	Bienes de Capital para la Agricultura
Bienes de Capital para la Industria	63,4	67,0	47,5	19,9	70,4	18,8	8,3	15,9	32,9	7,9	50,4	14,7	62,9	Bienes de Capital para la Industria
Equipos de Transporte	8,0	0,5	0,5	0,4	0,1	2,0	26,5	9,0	21,6	5,1	0,3	0,5	2,8	Equipos de Transporte
TOTAL	194,6	194,7	183,0	148,6	164,3	138,7	112,0	108,0	131,3	67,3	151,8	88,4	187,2	TOTAL

1/ Cifras preliminares

FUENTE: SUNAT.

ELABORACIÓN: BCRP.Sucursal Arequipa. Departamento de Estudios Económicos



ANEXO 10

AREQUIPA: ESTRUCTURA DE IMPORTACIONES POR PRINCIPALES PAÍSES DE DESTINO
ENERO - MAYO 2015

Pais	Principales Productos	% del Total	Valor FOB (millones \$)	Estructura % por pais
Estados Unidos		28,6	179,0	100,0%
	Diesel 2: con un contenido de azufre menor o igual a 50 ppm		67,5	37,7%
	Máquinas cuya superestructura pueda girar 360°		25,2	14,1%
	Volquetes automotores para utilizarlos fuera de la red de carreteras		18,0	10,1%
	Autopropulsadas		7,0	3,9%
	Abonos, hidrogenoortofosfato de diamonio (fosfato diatómico)		6,1	3,4%
	Otros		55,2	30,8%
Corea Del Sur		17,6	110,3	100,0%
	Las demás turbinas de gas de potencia superior a 5000 kW		76,9	69,8%
	Motores y generadores, eléctricos, de potencia superior a 750 kVA		17,1	15,5%
	Chapas, barras, perfiles, tubos para la construcción de fundición de hierro o acero		4,9	4,4%
	Otros		11,3	10,3%
Austria		11,4	71,1	100,0%
	Los demás tubos del tipo utilizados en oleoductos o gasoductos: Soldados longitudinalmente.		69,2	97,3%
	Manufacturas de fundición, hierro o acero: los demás tubos y perfiles huecos		1,9	2,6%
	Otros		0,0	0,0%
España		8,8	55,1	100,0%
	Diesel 2: con un contenido de azufre menor o igual a 50 ppm		49,0	89,0%
	Biodiesel y sus mezclas, sin aceites de petróleo o de mineral bituminoso o con un contenido inferior al 70 % en		4,7	8,4%
	Otros		1,4	2,6%
Barbados		6,8	42,8	100,0%
	Diesel 2: con un contenido de azufre menor o igual a 50 ppm		42,8	100,0%
	Otros		0,0	0,0%
Uruguay		4,1	25,8	100,0%
	Los demás trigos		14,2	55,2%
	Maíz duro amarillo		8,8	34,1%
	Otros		2,8	10,7%
Chile		4,0	24,8	100,0%
	Las demás barras, simplemente laminadas o extrudidas en caliente de los demás aceros		8,0	32,4%
	Volquetes automotores para utilizarlos fuera de la red de carreteras		6,9	27,8%
	Otros		9,9	39,8%
Suiza		3,2	20,2	100,0%
	Biodiesel y sus mezclas, sin aceites de petróleo o de mineral bituminoso o con un contenido inferior al 70 % en		7,8	38,7%
	Abonos, con un porcentaje de nitrógeno superior o igual a 45% pero inferior o igual a 46%		3,4	16,9%
	Abonos, hidrogenoortofosfato de diamonio (fosfato diatómico)		3,2	16,0%
	Otros		5,7	28,4%
India		3,0	19,0	100,0%
	Los demás cables, trenzas y similares de aluminio, sin aislar para electricidad		18,5	96,9%
	Otros		0,6	3,1%
Reino Unido		2,2	13,8	100,0%
	Maíz duro amarillo		12,5	90,7%
	Los demás, preparaciones para concentración de minerales, excepto las que contengan xantatos		0,9	6,2%
	Otros		0,4	3,1%
Singapur		2,1	13,1	100,0%
	Nitrato de amonio para uso minero (grado anfo)		7,4	56,9%
	Los demás abonos minerales o químicos nitrogenados.		3,7	28,1%
	Otros		2,0	15,0%
China, Republica Popular De		1,2	7,2	100,0%
	Los demás perfiles de aleaciones de aluminio		1,5	20,8%
	Otros		5,7	79,2%
Otros		7,0	43,7	
TOTAL		100,0	626,0	

Fuente: SUNAT

Elaborado por: BCRP, Sucursal Arequipa. Departamento de Estudios Económicos



ANEXO 11

AREQUIPA: ESTRUCTURA DE IMPORTACIONES POR PRINCIPALES PRODUCTOS
ENERO - MAYO 2015

Producto	Principales Países	% del Total	Valor FOB (millones \$)	Estructura % por país
Diesel 2: con un contenido de azufre menor o igual a 50 ppm		25,5	159,3	100,0%
	Estados Unidos		67,5	42,4%
	España		49,0	30,8%
	Barbados		42,8	26,8%
	Otros		0,0	0,0%
Las demás turbinas de gas de potencia superior a 5000 kW		12,3	76,9	100,0%
	Corea Del Sur		76,9	100,0%
	Otros		0,0	0,0%
Los demás tubos del tipo utilizados en oleoductos o gasoductos: Soldados longitudinalmente.		11,1	69,2	100,0%
	Austria		69,2	100,0%
	Otros		0,0	0,0%
Máquinas cuya superestructura pueda girar 360°		4,0	25,3	100,0%
	Estados Unidos		25,2	99,7%
	Chile		0,1	0,3%
	Otros		0,0	0,0%
Volquetes automotores para utilizarlos fuera de la red de carreteras		4,0	24,9	100,0%
	Estados Unidos		18,0	72,3%
	Chile		6,9	27,7%
	Otros		0,0	0,0%
Maíz duro amarillo		3,7	23,0	100,0%
	Reino Unido		12,5	54,5%
	Uruguay		8,8	38,3%
	Otros		1,7	7,3%
Los demás cables, trenzas y similares de aluminio, sin aislar para electricidad		2,9	18,5	100,0%
	India		18,5	100,0%
	Otros		0,0	0,0%
Los demás cables, trenzas y similares de aluminio, sin aislar para electricidad		2,7	17,1	100,0%
	Corea Del Sur		17,1	100,0%
	Otros		0,0	0,0%
Los demás trigos		2,6	16,5	100,0%
	Uruguay		14,2	86,5%
	Otros		2,2	13,5%
Otros		31,2	195,2	
TOTAL		100,0	626,0	

Fuente: SUNAT

Elaborado por: BCRP, Sucursal Arequipa. Departamento de Estudios Económicos

ANEXO 12

AREQUIPA: INGRESOS CORRIENTES DEL GOBIERNO CENTRAL

(Millones de nuevos soles)

	2014								2015					
	MAY	JUN	JUL	AGO	SET	OCT	NOV	DIC	ENE	FEB	MAR	ABR	MAY	
I. INGRESOS TRIBUTARIOS	229	292	251	236	275	235	565	304	266	247	258	301	260	I. INGRESOS TRIBUTARIOS
1. Impuesto a los Ingresos	66	77	65	72	68	75	291	98	90	77	106	147	79	1. Impuesto a los ingresos
- Personas Naturales	25	19	19	29	22	23	29	29	33	23	21	46	23	- Personas naturales
- Personas Jurídicas	34	36	43	41	43	50	68	57	55	52	50	51	50	- Personas jurídicas
- Regularizaciones	7	22	3	2	3	2	194	12	2	2	35	50	6	- Regularizaciones
2. Impuesto a la Importación	1	6	4	2	3	5	1	6	7	3	0	1	0	2. Impuesto a la importación
3. Impuesto General a las Ventas	140	169	141	137	165	131	156	156	147	130	123	129	149	3. Impuesto general a las ventas
- Operaciones Internas	54	52	55	55	60	60	75	69	79	65	62	65	60	- Operaciones internas
- Operaciones Externas	86	117	85	82	105	71	81	87	68	65	61	64	89	- Operaciones externas
4. Impuesto Selectivo al Consumo	15	25	28	17	31	16	31	35	15	30	22	15	26	4. Impuesto selectivo al consumo
5. Otros Ingresos Tributarios	7	15	13	8	8	8	86	9	7	7	7	9	6	5. Otros ingresos tributarios
II. INGR. NO TRIBUTARIOS	4	5	3	0	4	3	1	3	5	3	3	1	6	II. INGR. NO TRIBUTARIOS
INGRESOS CORRIENTES (I+II)	233	297	254	236	279	238	566	307	271	250	261	302	266	INGRESOS CORRIENTES (I+II)

FUENTE: SUNAT.

ELABORACIÓN:BCRP.Sucursal Arequipa. Departamento de Estudios Económicos



ANEXO 13

AREQUIPA: GASTOS NO FINANCIEROS DEL GOBIERNO NACIONAL

(Millones de nuevos soles)

	2014									2015					
	MAY	JUN	JUL	AGO	SET	OCT	NOV	DIC	ENE	FEB	MAR	ABR	MAY		
GASTOS NO FINANCIEROS	145	167	139	136	118	121	105	344	131	117	129	120	174	GASTOS NO FINANCIEROS	
A. GASTOS CORRIENTES	86	101	116	111	94	91	79	159	122	105	117	106	116	A. GASTOS CORRIENTES	
1. Personal y obligaciones sociales	45	45	52	45	44	44	42	59	77	61	59	59	60	1. Personal y obligaciones sociales	
2. Pensiones y otras prestaciones	23	23	47	24	30	24	23	51	24	23	24	25	23	2. Pensiones y otras prestaciones	
3. Bienes y servicios	14	25	15	18	14	13	13	38	8	10	16	13	17	3. Bienes y servicios	
4. Donaciones y transferencias	4	5	1	8	1	0	0	1	11	8	9	2	8	4. Donaciones y transferencias	
5. Otros gastos	1	3	2	16	5	10	1	10	2	3	9	7	8	5. Otros gastos	
B. GASTOS DE CAPITAL	59	66	23	25	24	30	26	185	9	12	12	14	58	B. GASTOS DE CAPITAL	
1. Adquisición de activos no financieros	0	64	23	25	24	29	26	180	9	11	12	14	56	1. Adquisición de activos no financieros	
2. Donaciones y transferencias	59	2	0	0	0	1	0	1	0	1	0	0	1	2. Donaciones y transferencias	
3. Adquisición de activos financieros	0	0	0	0	0	0	0	0	0	0	0	0	0	3. Adquisición de activos financieros	
4. Otros gastos	0	0	0	0	0	0	0	4	0	0	0	0	1	4. Otros gastos	

1/ Información actualizada al 31 de mayo de 2015.

FUENTE: Ministerio de Economía y Finanzas

ELABORACIÓN: BCRP. Sucursal Arequipa. Departamento de Estudios Económicos

ANEXO 14

AREQUIPA: GASTOS NO FINANCIEROS DEL GOBIERNO REGIONAL

(Millones de nuevos soles)

	2014								2015					
	MAY	JUN	JUL	AGO	SET	OCT	NOV	DIC	ENE	FEB	MAR	ABR	MAY	
GASTOS NO FINANCIEROS	145	155	139	150	89	132	131	110	73	69	91	121	88	GASTOS NO FINANCIEROS
A. GASTOS CORRIENTES	67	70	84	71	74	82	82	127	71	64	66	76	72	A. GASTOS CORRIENTES
1. Personal y obligaciones sociales	42	45	53	46	42	47	47	68	49	43	43	48	46	1. Personal y obligaciones sociales
2. Pensiones y otras prestaciones	12	13	18	13	12	14	14	21	17	13	13	13	12	2. Pensiones y otras prestaciones
3. Bienes y servicios	12	11	11	11	12	15	15	33	5	8	10	11	13	3. Bienes y servicios
4. Otros gastos	1	2	3	1	8	6	6	5	0	0	0	4	1	4. Otros gastos
B. GASTOS DE CAPITAL	78	85	55	78	15	50	49	-17	2	5	25	45	16	B. GASTOS DE CAPITAL
1. Adquisición de activos no financieros	78	80	29	73	13	47	47	-19	1	4	15	9	12	1. Adquisición de activos no financieros
2. Servicio de Deuda	0	0	1	0	1	2	1	1	1	1	1	35	2	2. Servicio de Deuda
3. Donaciones y transferencias	0	5	26	5	1	1	1	1	0	0	9	1	2	3. Donaciones y transferencias

1/ Información actualizada al 31 de mayo de 2015.

FUENTE: Ministerio de Economía y Finanzas

ELABORACIÓN: BCRP. Sucursal Arequipa. Departamento de Estudios Económicos



ANEXO 15

AREQUIPA: GASTOS NO FINANCIEROS DE LOS GOBIERNOS LOCALES

(Millones de nuevos soles)

	2014								2015					
	MAY	JUN	JUL	AGO	SET	OCT	NOV	DIC	ENE	FEB	MAR	ABR	MAY	
GASTOS NO FINANCIEROS	82	119	119	78	94	102	111	246	18	44	85	70	82	GASTOS NO FINANCIEROS
A. GASTOS CORRIENTES	36	36	41	33	36	37	34	69	13	26	40	36	33	A. GASTOS CORRIENTES
1. Personal y obligaciones sociales	11	9	16	10	9	11	10	18	9	11	15	11	11	1. Personal y obligaciones sociales
2. Pensiones y otras prestaciones	2	2	3	2	3	2	2	3	1	2	2	2	2	2. Pensiones y otras prestaciones
3. Bienes y servicios	22	24	21	20	22	22	21	45	3	13	21	21	18	3. Bienes y servicios
4. Donaciones y Transferencias	0	1	1	1	1	1	0	2	0	0	1	1	1	4. Donaciones y Transferencias
5. Otros gastos	1	0	1	0	1	1	1	1	0	0	1	1	1	5. Otros gastos
B. GASTOS DE CAPITAL	46	83	78	45	58	65	77	177	5	18	45	34	49	B. GASTOS DE CAPITAL
1. Donaciones y Transferencias	1	0	28	-1	4	0	-5	-15	1	0	0	0	1	1. Donaciones y Transferencias
2. Otros Gastos	0	0	0	1	0	0	0	0	0	0	0	0	0	2. Otros Gastos
3. Servicio de Deuda	0	0	0	1	0	0	1	4	0	0	0	1	1	3. Servicio de Deuda
4. Adquisición de Activos no Financieros	45	83	50	44	54	65	81	188	4	18	45	33	47	4. Adquisición de Activos no Financieros

1/ Información actualizada al 31 de mayo de 2015.

FUENTE: Ministerio de Economía y Finanzas

ELABORACIÓN: BCRP. Sucursal Arequipa. Departamento de Estudios Económicos

ANEXO 16

AREQUIPA: COLOCACIONES
(Saldo en millones de nuevos soles)

ENTIDADES	2014								2015					
	MAY	JUN	JUL	AGO	SET	OCT	NOV	DIC	ENE	FEB	MAR	ABR	MAY	
I. BANCO DE LA NACION	180	180	180	181	183	184	185	184	187	189	189	189	188	I. BANCO DE LA NACION
II. AGROBANCO	61	62	62	65	63	62	60	59	59	61	60	62	62	II. AGROBANCO
III. BANCA MULTIPLE	5111	5143	5148	5207	5263	5316	5392	5437	5492	5521	5796	5840	5841	III. BANCA MULTIPLE
Credito	1854	1856	1851	1879	1894	1916	1940	1958	1976	2008	2039	2058	2088	Credito
Comercio	21	20	20	20	20	19	18	18	18	17	18	18	19	Comercio
Continental	1218	1219	1208	1216	1242	1265	1283	1292	1301	1303	1315	1322	1318	Continental
Interbank	620	632	632	645	646	649	657	659	659	658	664	657	642	Interbank
Scotiabank	687	693	717	730	739	735	745	756	789	803	822	853	847	Scotiabank
Mi Banco	256	252	252	248	245	244	243	241	239	230	460	451	448	Mi Banco
Falabella	174	178	175	176	183	192	200	208	207	209	216	223	232	Falabella
Azteca del Perú	31	31	30	29	27	26	25	24	23	22	22	21	20	Azteca del Perú
Financiero	145	145	144	143	143	145	141	139	136	134	133	132	132	Financiero
GNB	72	85	86	87	89	91	104	104	104	93	60	54	41	GNB
Interamericano	20	20	21	21	22	23	25	26	29	33	36	39	41	Interamericano
Banco Ripley	1	1	1	1	1	0	0	0	0	0	0	0	0	Banco Ripley
Cencosud	12	12	12	12	12	11	11	12	11	11	11	12	13	Cencosud
IV. INST. NO BANCARIAS	2739	2746	2761	2771	2764	2789	2808	2821	2853	2845	2577	2585	2592	IV. INST. NO BANCARIAS
Caja Municipal de Arequipa	1145	1138	1132	1128	1109	1096	1091	1090	1122	1115	1122	1138	1142	Caja Municipal de Arequipa
Financiera Compartamos	425	422	424	422	425	428	432	431	431	432	426	418	418	Financiera Compartamos
Financiera Edyficar	229	235	242	248	252	257	262	266	271	272	0	0	0	Financiera Edyficar
Financiera Nueva Visión	110	107	107	106	105	105	104	102	102	100	100	99	97	Financiera Nueva Visión
Financiera Proempresa	40	41	41	41	42	42	43	43	43	42	42	41	40	Financiera Proempresa
Financiera Efectiva	18	19	19	19	18	18	17	18	18	17	17	16	16	Financiera Efectiva
Caja Rural Sr. De Luren	17	17	17	17	16	16	13	13	12	12	12	12	11	Caja Rural Sr. De Luren
Caja Municipal de Ica	82	82	81	81	81	83	82	86	85	84	83	83	82	Caja Municipal de Ica
Financiera Confianza	146	145	145	143	142	144	144	145	145	145	142	140	139	Financiera Confianza
Crediscotia Financiera	152	154	157	160	162	166	170	171	172	170	169	169	169	Crediscotia Financiera
Financiera TFC	4	4	3	3	2	1	1	1	3	0	0	0	1	Financiera TFC
Caja Municipal Cusco	102	106	107	109	111	112	114	116	116	117	119	119	120	Caja Municipal Cusco
Caja Municipal Sullana	66	71	75	79	76	90	97	101	102	108	111	111	116	Caja Municipal Sullana
Caja Municipal Tacna	80	83	86	88	91	94	96	96	96	95	96	97	96	Caja Municipal Tacna
Caja Metropolitana de Lima	20	20	20	21	21	21	22	22	22	22	21	21	20	Caja Metropolitana de Lima
Caja Municipal Piura	27	28	28	28	28	29	29	29	26	26	26	27	28	Caja Municipal Piura
Caja Rural Credinka	12	12	12	13	13	14	14	14	14	13	14	15	15	Caja Rural Credinka
Financiera Uno	22	23	22	22	22	22	22	24	23	23	23	23	24	Financiera Uno
Edpyme Raíz	10	10	10	10	11	11	12	12	12	13	13	14	14	Edpyme Raíz
Caja Rural Incasur	20	20	21	22	22	22	22	22	23	24	25	25	26	Caja Rural Incasur
Caja Rural Los Libertadores	4	4	4	5	5	5	6	6	6	6	6	6	6	Caja Rural Los Libertadores
Caja Rural Los Andes	4	4	4	4	4	5	5	5	6	6	6	6	6	Caja Rural Los Andes
Caja Municipal Huancayo	0	0	0	0	0	0	0	0	0	0	1	2	3	Caja Municipal Huancayo
Edpyme Inversiones La Cruz	4	4	4	4	6	8	10	8	3	3	3	3	3	Edpyme Inversiones La Cruz
TOTAL (I+II+III)	8091	8130	8151	8223	8273	8351	8445	8501	8591	8616	8622	8676	8683	TOTAL (I+II+III)

FUENTE: Superintendencia de Banca, Seguros y AFP's

ELABORACIÓN: BCRP. Sucursal Arequipa. Departamento de Estudios Económicos



BANCO CENTRAL DE RESERVA DEL PERÚ – SUCURSAL AREQUIPA

ANEXO 17

AREQUIPA: DEPÓSITOS
(Saldo en millones de nuevos soles)

ENTIDADES	2014									2015					
	MAY	JUN	JUL	AGO	SET	OCT	NOV	DIC	ENE	FEB	MAR	ABR	MAY		
I. BANCO DE LA NACION	497	490	516	537	543	537	532	532	526	506	524	528	515	I. BANCO DE LA NACION	
II. BANCA MULTIPLE	4 253	4 247	3 690	3 625	3 624	3 659	3 672	3 684	3 728	3 759	3 942	4 059	4 138	II. BANCA MULTIPLE	
Crédito	1 691	1 649	1 763	1 707	1 722	1 753	1 736	1 768	1 801	1 775	1 912	1 964	2 018	Crédito	
Comercio	78	74	74	75	75	71	70	66	66	68	69	69	66	Comercio	
Continental	665	690	718	725	722	717	730	728	729	725	772	796	795	Continental	
Interbank	406	398	386	393	392	381	394	386	383	401	393	405	446	Interbank	
Scotiabank	1 044	1 053	426	400	391	416	418	415	415	446	454	485	460	Scotiabank	
Mi Banco	82	81	86	81	80	78	78	77	76	76	72	72	70	Mi Banco	
Falabella	37	38	40	41	43	46	48	50	52	53	57	58	60	Falabella	
Azteca del Perú	52	53	54	54	53	53	52	52	51	51	50	48	48	Azteca del Perú	
Financiero	46	42	43	42	43	45	43	44	49	52	52	53	53	Financiero	
GNB	93	101	41	50	42	37	37	37	40	45	42	39	49	GNB	
Interamericano	57	66	59	55	59	60	64	57	62	63	64	64	69	Interamericano	
Ripley	1	1	1	2	2	2	2	2	1	1	2	3	4	Ripley	
Cencosud	0	0	0	0	0	0	0	2	3	3	3	3	0	Cencosud	
III. INST. NO BANCARIAS	2 193	2 232	2 258	2 264	2 254	2 260	2 281	2 297	2 326	2 309	2 316	2 299	2 343	III. INST. NO BANCARIAS	
Caja Municipal de Arequipa	1 664	1 666	1 667	1 666	1 652	1 649	1 663	1 681	1 692	1 695	1 702	1 688	1 721	Caja Municipal de Arequipa	
Caja Municipal de Ica	12	12	12	12	12	13	12	13	12	12	12	12	12	Caja Municipal de Ica	
Financiera Confianza	118	117	116	115	115	114	115	113	113	111	111	110	111	Financiera Confianza	
Caja Señor de Luren	2	2	2	2	2	2	2	2	2	2	2	2	3	Caja Señor de Luren	
Crediscotia Financiera	19	19	19	19	19	19	19	18	19	19	19	19	19	Crediscotia Financiera	
Caja Municipal Cusco	75	76	81	83	83	82	84	85	85	86	87	87	86	Caja Municipal Cusco	
Caja Municipal Tacna	41	41	44	48	51	52	53	57	59	59	57	57	56	Caja Municipal Tacna	
Financiera Compartamos	160	165	170	179	182	193	190	185	185	185	188	186	187	Financiera Compartamos	
Caja Municipal Sullana	38	39	40	37	35	37	37	36	38	39	40	41	43	Caja Municipal Sullana	
Caja Metropolitana de Lima	2	2	2	2	2	2	2	2	1	2	1	1	1	Caja Metropolitana de Lima	
Caja Municipal de Piura	9	9	9	9	9	9	9	9	10	9	8	8	9	Caja Municipal de Piura	
Caja Rural Credinka	11	11	12	12	12	12	12	11	11	12	13	13	13	Caja Rural Credinka	
Financiera Proempresa	1	1	1	1	1	1	2	2	2	2	2	2	3	Financiera Proempresa	
Caja Rural Los Libertadores	2	2	2	2	2	2	2	2	2	2	2	3	3	Caja Rural Los Libertadores	
Caja Rural Incasur	29	30	30	29	28	28	28	29	29	28	24	24	25	Caja Rural Incasur	
Financiera Nueva Visión	10	41	54	49	49	45	51	52	66	46	48	46	51	Financiera Nueva Visión	
TOTAL (I+II+III)	6 943	6 969	6 465	6 427	6 421	6 456	6 485	6 513	6 580	6 574	6 782	6 886	6 996	TOTAL (I+II+III)	
Depósitos en MN	4 692	4 697	4 827	4 782	4 758	4 742	4 768	4 819	4 808	4 769	4 888	4 910	4 938	Depósitos en MN	
Depósitos en ME	2 251	2 273	1 638	1 645	1 663	1 714	1 717	1 694	1 772	1 805	1 894	1 976	2 058	Depósitos en ME	

FUENTE: Superintendencia de Banca, Seguros y AFP's

ELABORACIÓN: BCRP. Sucursal Arequipa. Departamento de Estudios Económicos



ANEXO 18

AREQUIPA: TASA DE MOROSIDAD 1/

(En Porcentajes)

ENTIDADES	2014										2015				ENTIDADES FINANCIERAS
	ABR	MAY	JUN	JUL	AGO	SET	OCT	NOV	DIC	ENE	FEB	MAR	ABR		
I. BANCO DE LA NACIÓN	0,5	0,4	0,5	0,4	0,5	0,5	0,6	0,5	0,5	0,6	0,6	0,5	0,6	I. BANCO DE LA NACIÓN	
II. AGROBANCO	2,2	2,1	2,0	2,0	2,0	2,4	4,0	3,8	3,3	3,5	4,3	4,1	5,9	II. AGROBANCO	
III. BANCA MULTIPLE	2,4	2,5	2,4	1,8	2,3	2,2	2,1	2,1	2,0	2,1	2,1	2,2	2,3	III. BANCA MULTIPLE	
IV. INSTIT. NO BANCARIAS														IV. INSTIT. NO BANCARIAS	
Cajas Municipales	6,3	6,4	6,2	5,9	6,8	6,8	6,6	6,5	5,3	6,3	6,4	6,6	6,1	Cajas Municipales	
Cajas Rurales	12,9	14,9	12,6	9,8	13,7	13,7	13,7	11,7	11,8	12,8	12,1	13,5	13,2	Cajas Rurales	
Empresas Financieras	5,8	6,0	6,1	4,6	6,6	6,6	6,6	6,7	6,8	7,2	7,3	8,2	8,1	Empresas Financieras	
Edpymes	7,8	7,9	7,4	6,9	5,9	4,4	4,1	4,2	4,3	5,1	5,1	4,5	4,8	Edpymes	
TOTAL	3,7	3,8	3,7	3,1	3,9	3,8	3,7	3,7	3,4	3,7	3,7	3,8	3,8	TOTAL	

1/ Cifras Preliminares

FUENTE: Superintendencia de Banca, Seguros y AFP's

ELABORACIÓN:BCRP.Sucursal Arequipa. Departamento de Estudios Económicos

