



Tacna: Síntesis de Actividad Económica - Diciembre 2015 -

**Departamento de Estudios Económicos
Sucursal Arequipa**

Miércoles, 16 de marzo del 2016

El Banco Central de Reserva del Perú (BCRP) ha considerado presentar un conjunto de indicadores sectoriales de actividad económica con la finalidad de poder realizar el seguimiento del desempeño de la economía departamental. Para el sector real, se ha utilizado el Valor Bruto de Producción a precios del año 2007 para los sectores disponibles. Cabe señalar que a partir de enero 2014, el Instituto Nacional de Estadística (INEI) ha realizado el cambio de año base (de 1994 a 2007) para la construcción del Producto Bruto Interno (PBI) nacional, estando en elaboración la desagregación departamental. En la medida que se publique referida información, el BCRP volvería a elaborar para cada departamento un indicador agregado de actividad económica.

Durante el mes de diciembre, el sector agropecuario y minero, registraron una contracción de 5,3 por ciento y 15,2 por ciento, respectivamente, con relación a similar mes de 2014.

Evolución de la producción agropecuaria 1/

(Evolución % real respecto a similar mes del año anterior)

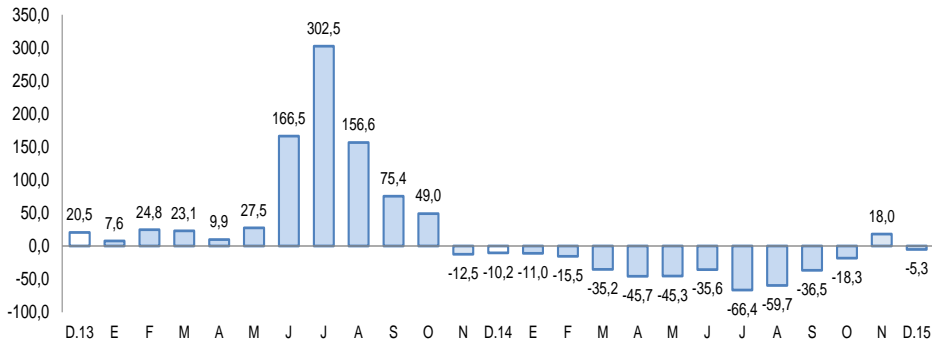

1/ A precios de 2007

Fuente: Gerencia Regional de Agricultura y Riego-Tacna

Elaboración: BCRP, Sucursal Arequipa, Departamento de Estudios Económicos

Evolución de la producción minera 1/

(Evolución % real respecto a similar mes del año anterior)

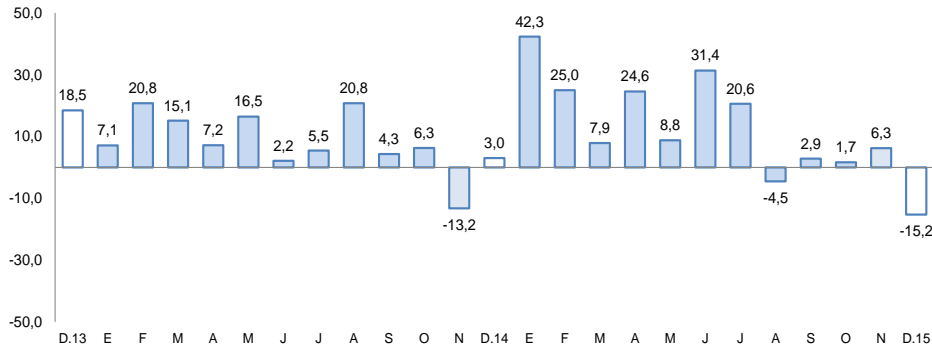

1/ A precios de 2007

Fuente: Ministerio de Energía y Minas.

Elaboración: BCRP, Sucursal Arequipa, Departamento de Estudios Económicos

Actividad Primaria

- El **sector agropecuario** registró una disminución de 5,3 por ciento, asociado al menor dinamismo del subsector agrícola (-11,9 por ciento), empero de un crecimiento en el subsector pecuario (4,6 por ciento). En el 2015, la actividad agropecuaria acumuló una caída de 37,8 por ciento.
- La **actividad minera** reportó una caída de 15,2 por ciento, resultado de una menor producción de todos los minerales, principalmente de oro (-54,7 por ciento). En el periodo acumulado creció en 11,2 por ciento.

En diciembre, el arribo de turistas y la inversión pública registraron una disminución de 3,4 y 12,4 por ciento, respectivamente, al compararlos con similar mes del año anterior.

Otros Indicadores

- El **arribo de turistas** a los establecimientos de hospedaje reportó una variación negativa de 3,4 por ciento interanual, resultado de la disminución del turismo nacional en 7,2 por ciento, contrarrestado parcialmente por el incremento en el turismo extranjero en 7,9. En el periodo acumulado se registró un crecimiento de 6,6 por ciento.
- Los **créditos** y **depósitos** tuvieron una evolución positiva de 13,7 y 6,5 por ciento, respectivamente; al compararlos con similar mes del año anterior. La **morosidad** en el mes de noviembre fue de 4,4 por ciento.
- Los **gastos de capital** (S/ 95 millones) registraron una evolución negativa de 29,7 por ciento en el mes de diciembre, por menores gastos en los tres niveles de gobierno. En el periodo acumulado, registró una reducción de 38,8 por ciento.

Otros indicadores de actividad económica

(Variación % respecto a similar mes del año anterior)

	Jul.15	Ago.15	Set.15	Oct.15	Nov.15	Dic.15
Arribos a establecimientos de hospedaje	↑ 1,8	↓ -3,9	↓ -3,4	↑ 4,9	↓ -1,5	↓ -3,4
Crédito total 2/	↓ -0,1	↑ 5,8	↑ 19,2	↑ 21,0	↑ 20,1	↑ 13,7
Depósitos 2/	↑ 2,1	↑ 6,9	↑ 6,8	↑ 6,0	↑ 7,2	↑ 6,5
Gasto Público 1/	↓ -5,5	↓ -62,0	↓ -6,6	↓ -48,7	↓ -32,0	↓ -29,7
Inversión Pública 1/	↓ -5,5	↓ -60,2	↑ 0,1	↓ -48,7	↓ -23,8	↓ -12,4

1/ En términos reales.

2/ En términos nominales.

Fuentes: BCRP – Sucursal Arequipa, SBS, MTPE y MEF.

Elaboración: BCRP, Sucursal Arequipa, Departamento de Estudios Económicos.

En el mes de diciembre, el sector agropecuario registró una caída de 5,3 por ciento, asociada al menor dinamismo de los subsector agrícola (-11,9 por ciento), empero de un crecimiento del subsector pecuario (4,6 por ciento). Entre enero y diciembre, el sector acumuló una contracción de 37,8 por ciento, respecto al comparativo interanual.

Producción de principales productos agropecuarios 1/

(Miles de toneladas)

Subsectores	Estructura Porcentual 2013 2/	Diciembre			Enero - Diciembre				
		2014	2015	Var.%	Contribución al crecimiento 3/	2014	2015	Var.%	Contribución al crecimiento 3/
AGRICOLA	72,3			-11,9	-7,1			-48,7	-39,0
Maíz amiláceo	0,4	0,0	0,0	-100,0	-0,2	1,1	0,6	-41,5	-0,1
Trigo	0,0	0,0	0,0	36,4	0,0	0,0	0,0	44,8	0,0
Ajo	0,1	0,1	0,0	-49,4	-0,2	0,3	0,1	-71,0	0,0
Cebolla	5,5	1,6	0,5	-70,1	-2,6	25,2	17,6	-30,1	-0,8
Tomate	1,6	0,9	0,4	-51,6	-1,4	8,5	7,7	-9,3	-0,1
Arveja verde	0,0	0,0	0,0	-100,0	-0,1	0,2	0,1	-43,5	0,0
Haba verde	0,1	0,1	0,0	-90,0	-0,1	0,8	0,7	-17,2	0,0
Camote	0,0	0,0	0,0	-	-	0,4	0,4	-3,6	0,0
Papa	1,1	0,1	0,1	-0,8	0,0	7,4	6,6	-11,1	-0,1
Manzano	0,1	0,0	0,0	-	-	0,6	0,7	12,8	0,0
Vid	2,5	0,0	0,0	-	-	6,7	6,6	-1,5	0,0
Maíz amarillo	0,0	0,0	0,0	66,7	0,0	0,0	0,0	-20,0	0,0
Olivo	29,5	0,0	0,0	-	-	115,4	29,5	-74,5	-37,1
Orégano	11,4	1,6	1,3	-18,5	-6,5	10,9	9,3	-14,8	-1,7
Alfalfa	8,7	18,1	22,9	26,0	2,4	212,9	276,0	29,6	1,5
Ají	5,2	0,0	0,2	-	-	9,7	5,3	-45,5	-1,2
Cirolero	0,1	0,0	0,1	790,0	0,5	0,2	0,1	-23,4	0,0
Maíz chala	2,4	6,5	9,0	37,3	1,0	99,2	125,0	26,1	0,5
Melón	0,1	0,1	0,1	-5,3	0,0	0,4	0,5	26,2	0,0
Peral	0,2	0,2	0,2	18,4	0,1	1,1	1,0	-10,1	0,0
Sandía	0,5	0,8	1,3	55,7	0,8	6,9	11,6	68,0	0,4
Tuna	0,1	0,0	0,0	-	-	0,6	0,9	48,4	0,0
Zapallo	0,7	1,1	0,3	-75,3	-1,6	5,8	10,9	87,1	0,4
Maíz choclo	0,2	0,1	0,1	-21,1	-0,1	1,4	1,7	21,0	0,0
Pimiento pprika	1,7	0,0	0,0	-100,0	-0,3	0,7	0,2	-78,3	-0,7
PECUARIO	27,7			4,6	1,9			6,3	1,2
Carne Aves	15,7	1,4	1,6	11,6	2,7	14,9	16,5	11,3	1,3
Carne de Alpaca	0,1	0,0	0,0	4,7	0,0	0,2	0,2	-4,0	0,0
Carne de Llama	0,1	0,0	0,0	10,0	0,0	0,1	0,1	-7,8	0,0
Carne Caprinos	0,1	0,0	0,0	11,0	0,0	0,1	0,1	-3,4	0,0
Carne Ovinos	0,2	0,0	0,0	5,3	0,0	0,2	0,2	-0,9	0,0
Carne Porcinos	2,5	0,2	0,2	2,5	0,1	2,4	2,5	0,7	0,0
Carne Vacunos	1,2	0,1	0,1	-4,5	-0,1	1,1	1,0	-6,8	-0,1
Huevos Aves	2,0	0,3	0,2	-18,3	-0,7	2,4	2,6	10,2	0,2
Leche Vacunos	5,9	2,1	2,0	-3,4	-0,3	24,3	23,5	-3,2	-0,1
SECTOR AGROPECUARIO	100,0			-5,3	-5,3			-37,8	-37,8

1/ Cifras preliminares.

2/ A precios de 2007.

3/ En base a la estructura de similar periodo de 2014.

Fuente: Gerencia Regional de Agricultura y Riego - Arequipa.

Elaboración: BCRP, Sucursal Arequipa, Departamento de Estudios Económicos.

- El subsector agrícola decreció en 11,9 por ciento, resultado de una menor producción de orégano (18,5 por ciento), cebolla (-70,1 por ciento), tomate (-51,6 por ciento) y papa (-0,8 por ciento), entre los principales. En el 2015, la actividad agrícola registró una desaceleración de 48,7 por ciento, resultado de una menor producción de olivo (-74,5 por ciento), orégano (-14,8 por ciento), cebolla (-30,1 por ciento), ají (-45,5 por ciento) y vid (-1,5 por ciento).
- El subsector pecuario registró una expansión de 4,6 por ciento, explicado por mayor producción de carne de pollo (11,6 por ciento), carne de porcino (2,5 por ciento) y ovino (5,3 por ciento), entre los principales. Entre enero y diciembre, la actividad pecuaria registró una mejora de 6,3 por ciento, debido principalmente a la mayor producción de carne de ave (11,3 por ciento), carne de porcino (0,7 por ciento) y huevos (10,2 por ciento), entre otros.

La producción minera reportó una contracción de 15,2 por ciento interanual. En el año 2015, la producción del sector minero, acumuló un crecimiento de 11,2 por ciento.

Producción Minera 1/

(Var. % real respecto al mismo periodo del año anterior)

Mineral	Estructura Porcentual 2013 2/	Diciembre				Enero - Diciembre			
		2014	2015	Var.%	Contribución 3/	2014	2015	Var.%	Contribución 3/
Cobre (TMF)	66,9	13 482	11 357	-15,8	-9,7	136 875	139 851	2,2	1,4
Oro (KGF)	7,2	284	129	-54,7	-2,8	3 374	3 766	11,6	0,7
Plata (KGF)	1,5	4 737	4 235	-10,6	-0,2	46 397	53 425	15,1	0,2
Molibdeno (TMF)	24,4	652	599	-8,0	-2,6	6 100	7 924	29,9	8,9
SECTOR MINERÍA 2/	100,0			-15,2	-15,2			11,2	11,2

1/ Cifras preliminares.

2/ A precios de 2007.

Fuente: Ministerio de Energía y Minas.

Elaboración: BCRP, Sucursal Arequipa, Departamento de Estudios Económicos.

- En diciembre, la **actividad minera** mostró un indicador negativo de 15,2 por ciento explicado por la menor producción de producción de oro (-54,7 por ciento), cobre (-15,8 por ciento), plata (-10,6 por ciento) y molibdeno (-8,0 por ciento).
- En los meses de enero a diciembre, la producción acumulada del sector minero creció 11,2 por ciento, debido al resultado favorable de todos los minerales; principalmente del molibdeno (29,9 por ciento), plata (15,1 por ciento), oro (11,6 por ciento) y cobre (2,2 por ciento).
- La **cotización internacional de los principales metales**, en el período interanual, siguió manteniendo una tendencia negativa, básicamente en lo que se refiere a los precios del cobre (-27,9 por ciento), oro (-11,1 por ciento), plata (-13,6 por ciento), plomo (-12,2 por ciento) y zinc (-29,9 por ciento).

Variación de la producción minera 1/

(Var.% real respecto a similar mes del año anterior)

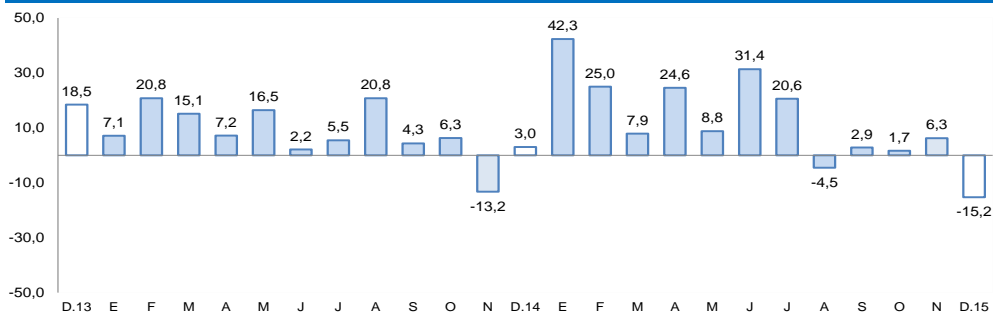

1/ A precios de 2007

Fuente: Ministerio de Energía y Minas.

Elaboración: BCRP, Sucursal Arequipa, Departamento de Estudios Económicos

El saldo de créditos al finalizar el mes de diciembre fue de S/ 1 994 millones con una variación positiva de 13,7 por ciento, respecto a igual mes de 2014. La Banca Múltiple tuvo un aumento de 25,9 por ciento, mientras que las Instituciones no Bancarias redujeron sus colocaciones en un 7,4 por ciento.

Crédito Directo

(Saldos a fin de periodo en millones de nuevos soles)

	Estructura % Dic-15	Diciembre		Var.% Nominal Dic-15 / Dic-14
		2014	2015	
Banco de la Nación	2,9	53	58	9,5
Agrobanco	0,9	18	19	2,5
Banca Múltiple	68,3	1 081	1 361	25,9
Instituciones No Bancarias	27,9	601	557	-7,4
Financieras	7,6	195	152	-21,9
Cajas Municipales	20,3	406	404	-0,5
Cajas Rurales	0,0	0	0	-
Edpymes	0,0	0	0	77,7
Arrendamiento Financiero	0,0	0	0	-
TOTAL	100,0	1 753	1 994	13,7
Empresas 1/	68,8	1 206	1 373	13,8
Personas	31,2	547	621	13,6
Consumo	23,4	412	467	13,5
Hipotecario	7,7	135	154	14,1
MN	76,8	1 278	1 532	19,9
ME	23,2	475	462	-2,8
ME (Mill. US\$)		159	135	-14,9

1/ Ajuste en Créditos a Empresas

2/ Debido al redondeo de los datos parciales, los totales pueden diferir de la suma de las partes

Fuente: SBS y AFP

- La **cartera morosa** registrada en el mes de noviembre de 2015 fue de 4,4 por ciento, con una disminución de 1,0 puntos en comparación a la registrada en igual mes del año anterior, correspondiendo las tasas más elevadas a Agrobanco (15,0 por ciento), Cajas Municipales de Ahorro y Crédito (8,0 por ciento) y Empresas Financieras (4,9 por ciento).

Variación del crédito directo

(Var.% con respecto a similar mes del año anterior)

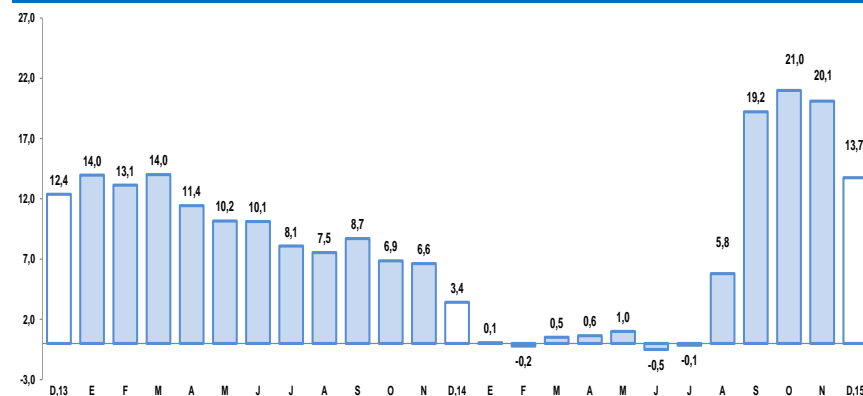

Fuente: Superintendencia de Banca, Seguros y AFP.

Tasa de morosidad 1/

(Porcentaje)

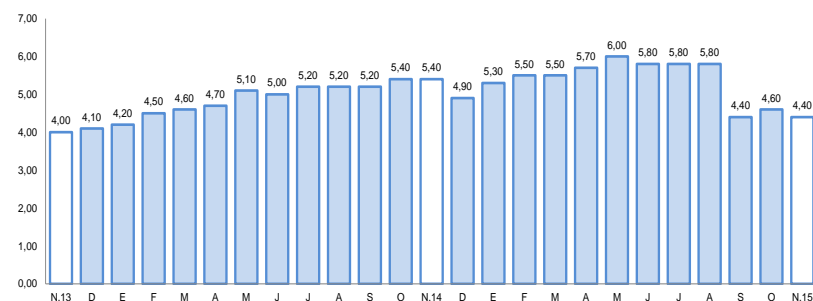

1/ Morosidad = (créditos vencidos + créditos en cobranza judicial) / colocaciones brutas

Fuente: Superintendencia de Banca, Seguros y AFP.

Los depósitos (S/ 1 487 millones) crecieron 6,5 por ciento frente a diciembre del año anterior. Los mayores saldos de depósito correspondieron a las modalidades de ahorros y plazo, creciendo 9,4 y 18,2 por ciento, respectivamente; mientras que los depósitos a la vista se redujeron en 12,1 por ciento. Por tipo de moneda, los depósitos en MN decrecieron en 0,2 por ciento, mientras que los de ME crecieron en 25,7 por ciento.

Depósitos

(Saldos a fin de periodo en millones de nuevos soles)

	Estructura %	Diciembre		Var.% Nominal
	Dic-15	2014	2015	Dic-15 / Dic-14
Banco de la Nación	18,5	285	275	-3,8
Banca Múltiple	56,7	741	844	14,0
Instituciones No Bancarias	24,8	370	369	-0,3
Financieras	1,2	17	17	-0,4
Cajas Municipales	23,6	353	352	-0,3
Cajas Rurales	0,0	0	0	-
TOTAL	100,0	1 396	1 487	6,5
Vista	22,2	375	330	-12,1
Ahorro	40,9	555	608	9,4
Aplazo	37,0	465	550	18,2
MN	69,4	1 034	1 032	-0,2
ME	30,6	362	455	25,7
ME (Mill. US\$)	9,0	121	133	10,0

1/ Debido al redondeo de los datos parciales, los totales pueden diferir de la suma de las partes

Fuente: Superintendencia de Banca, Seguros y AFP.

Variación de los depósitos

(Var.% con respecto a similar mes del año anterior)

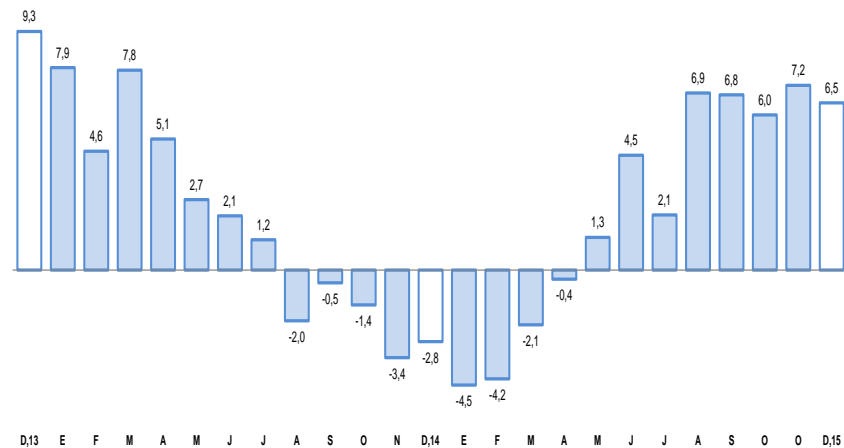

Fuente: Superintendencia de Banca, Seguros y AFP.

El gasto de capital en diciembre fue de S/ 95 millones, con una evolución negativa de 29,7 por ciento respecto a similar mes del 2014, por menores gastos en los tres niveles de gobierno. El gasto acumulado sumó S/ 391 millones, con una contracción de 38,8 por ciento respecto a igual periodo del año 2014.

Gasto de Capital 1/ 2/

(En millones de nuevos soles)

	Diciembre			Enero- Diciembre		
	2014	2015	Var.%real	2014	2015	Var.%real
Gobierno Nacional	35	22	-39,2	112	55	-52,6
Gobierno Regional	36	25	-33,4	141	82	-44,2
Gobiernos locales	58	47	-21,7	362	254	-32,4
Total	129	95	-29,7	615	391	-38,8

1/ Información actualizada al 31 de diciembre de 2015.

2/ Comprende la adquisición de activos no financieros.

Fuente: Ministerio de Economía y Finanzas.

Elaboración: BCRP, Sucursal Arequipa, Departamento de Estudios Económicos.

Variación de la Inversión Pública

(Var.% real con respecto a similar mes del año anterior)

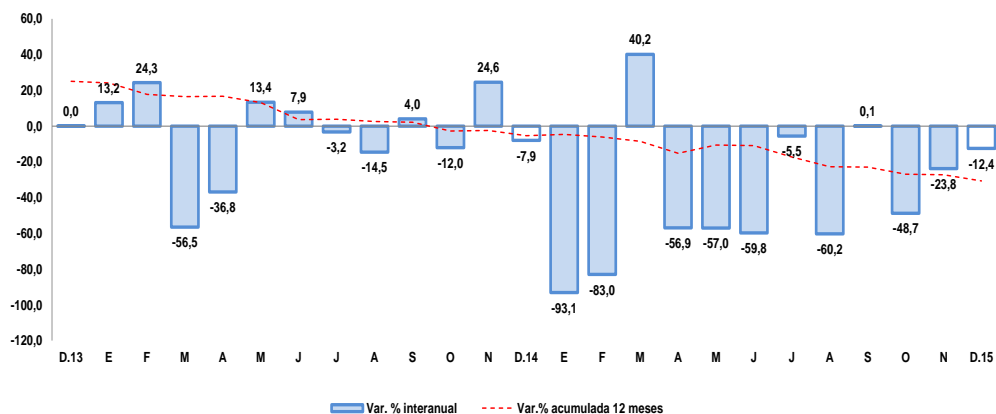

Fuente: Ministerio de Economía y Finanzas.

Los principales proyectos ejecutados por el **Gobierno Nacional** fueron:

- “Mejoramiento del Servicio de Agua de los Sistemas de Riego en el Distrito de Estique Pampa, Tarata” (S/ 4,4 millones).
- “Mejoramiento del Servicio de Agua del Sistema de Riego del Sector Agrícola Paramarca en el Distrito de Camilaca” (S/ 2,7 millones).
- “Mejoramiento de la Carretera Camiara - Toquepala-Mirave- Jorge Basadre” con S/ 2,3 millones.
- Mejoramiento de los Servicios del Desembarcadero Pesquero Artesanal en Morro Sama, Distrito de Sama”(S/ 2,0 millones).

En el caso del **Gobierno Regional** destacan:

- “Mejoramiento de Servicios de Salud del Hospital Hipólito Unanue de Tacna” (S/ 8,6 millones)
- “Mejoramiento de la Carretera TA-109 Tramo Ticaco-Candarave”(S/ 4,1 millones)
- “Mejoramiento e Implementación del IST Público Francisco de Paula Gonzales Vigil, Distrito de Alto de la Alianza” (S/ 1,4 millones).

Y de los **Gobiernos Locales** fueron:

- “Mejoramiento del Servicio de Seguridad Ciudadana en la Zona Urbana del Distrito de Tacna” (S/ 3,9 millones).
- “Creación del Servicio de Transitabilidad Vial y Peatonal en la Asociación de Vivienda Juan Velasco, Provincia de Tarata”(S/ 3,0 millones).
- “Construcción de Infraestructura Vial en la Asociación de Vivienda La Pradera III y IV Etapa, en el Distrito de Gregorio Albarracín” (S/ 2,8 millones).