



Tacna: Síntesis de Actividad Económica - Octubre 2015 -

**Departamento de Estudios Económicos
Sucursal Arequipa**

Lunes, 28 de diciembre del 2015

El Banco Central de Reserva del Perú (BCRP) ha considerado presentar un conjunto de indicadores sectoriales de actividad económica con la finalidad de poder realizar el seguimiento del desempeño de la economía departamental. Para el sector real, se ha utilizado el Valor Bruto de Producción a precios del año 2007 para los sectores disponibles. Cabe señalar que a partir de enero 2014, el Instituto Nacional de Estadística (INEI) ha realizado el cambio de año base (de 1994 a 2007) para la construcción del Producto Bruto Interno (PBI) nacional, estando en elaboración la desagregación departamental. En la medida que se publique referida información, el BCRP volvería a elaborar para cada departamento un indicador agregado de actividad económica.

Durante el mes de octubre, el sector agropecuario registró una contracción de 18,3 por ciento, mientras que el sector minero se expandió en 1,7 por ciento, con relación a similar mes de 2014.

Evolución de la producción agropecuaria 1/

(Evolución % real respecto a similar mes del año anterior)

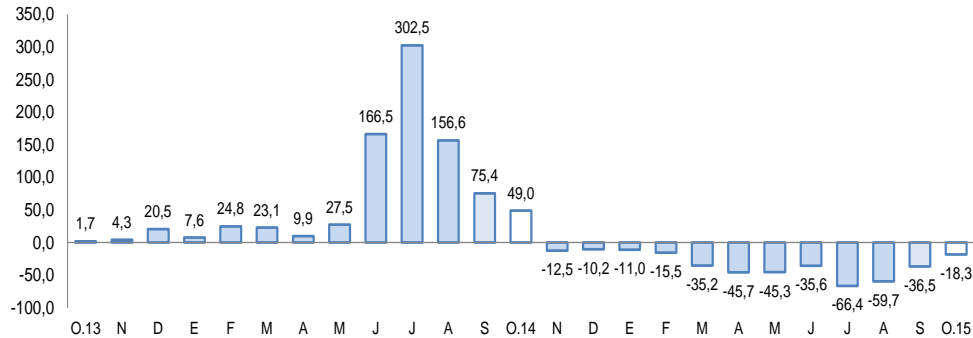

1/ A precios de 2007

Fuente: Gerencia Regional de Agricultura y Riego-Tacna

Elaboración: BCRP, Sucursal Arequipa, Departamento de Estudios Económicos

Evolución de la producción minera 1/

(Evolución % real respecto a similar mes del año anterior)

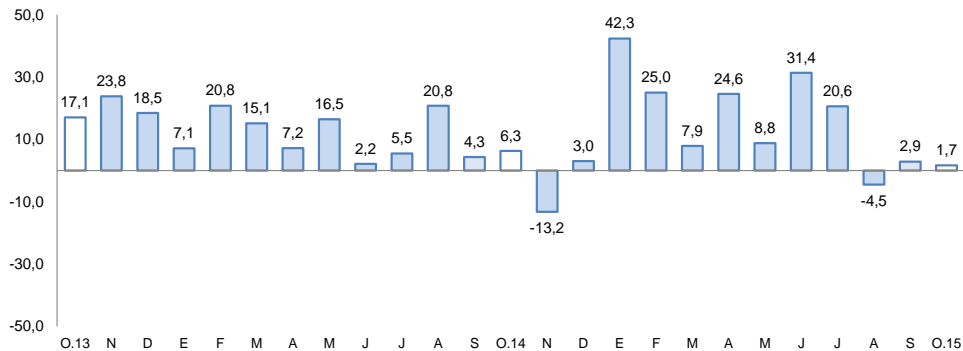

1/ A precios de 2007

Fuente: Ministerio de Energía y Minas.

Elaboración: BCRP, Sucursal Arequipa, Departamento de Estudios Económicos

Actividad Primaria

- El **sector agropecuario** registró una disminución de 18,3 por ciento, asociado a la retracción del sub-sector agrícola (-30,9 por ciento), resultado atenuado por el crecimiento del sub-sector pecuario (3,7 por ciento). Entre enero y octubre, el sector agropecuario acumuló una caída de 41,9 por ciento.
- La **actividad minera** reportó un crecimiento de 1,7 por ciento, resultado de una mayor extracción de oro (22,2 por ciento), plata (1,4 por ciento) y molibdeno (19,3 por ciento). En el periodo acumulado, en los primeros diez meses, la actividad minera creció 14,9 por ciento.

El crédito en octubre registró una variación positiva de 21,0 por ciento. La inversión pública en el mes alcanzó S/.27 millones y disminuyó 48,7 por ciento, respecto al comparativo.

- El **arribo de turistas** a los establecimientos de hospedaje reportó una variación positiva de 4,9 por ciento interanual, debido al crecimiento del turismo interno (5,0 por ciento) y externo (4,9 por ciento). En el periodo acumulado se registró un crecimiento de 8,7 por ciento.
- El **crédito** creció en 21,0 por ciento y los **depósitos** subieron 6,0 por ciento. La **morosidad** en el mes de setiembre fue de 4,4 por ciento.
- Los **gastos de capital** (S/. 29 millones) registraron una evolución negativa de 48,7 por ciento en el mes de octubre, por menores gastos en los tres niveles de gobierno. En el periodo acumulado, registró una reducción de 42,7 por ciento.

Otros indicadores de actividad económica (Variación % respecto a similar mes del año anterior)

	May.15	Jun.15	Jul.15	Ago.15	Set.15	Oct.15
Arribos a establecimientos de hospedaje	↑ 2,3	↑ 10,8	↑ 1,8	↓ -3,9	↓ -3,4	↑ 4,9
Crédito total 2/	↑ 1,0	↓ -0,5	↓ -0,1	↑ 5,8	↑ 19,2	↑ 21,0
Inversión Pública 1/	↓ -57,0	↓ -59,8	↓ -5,5	↓ -60,2	↑ 0,1	↓ -48,7

1/ En términos reales

2/ En términos nominales

Fuentes: BCRP - Sucursal Arequipa, SBS, MTPE y MEF.

En el mes de octubre, el sector agropecuario registró una disminución de 18,3 por ciento, asociado a la retracción del sub-sector agrícola (-30,9 por ciento), resultado atenuado ligeramente, por el crecimiento del sub-sector pecuario (3,7 por ciento). Entre enero y octubre, el sector agropecuario acumuló una caída de 41,9 por ciento.

Producción de principales productos agropecuarios 1/

(Miles de toneladas)

Subsectores	Estructura Porcentual 2013 2/	Octubre				Enero - Octubre			
		2014	2015	Var.%	Contribución al crecimiento 3/	2014	2015	Var.%	Contribución al crecimiento 3/
AGRICOLA	72,3			-30,9	-19,7			-52,4	-43,1
Maíz amiláceo	0,4	0,0	0,0	-6,7	0,0	1,1	0,6	-39,0	-0,1
Trigo	0,0	0,0	0,0	-100,0	0,0	0,0	0,0	50,0	0,0
Ajo	0,1	0,1	0,0	-100,0	-0,4	0,2	0,0	-91,0	0,0
Cebolla	5,5	0,7	0,5	-24,5	-0,4	22,4	16,5	-26,4	-0,7
Tomate	1,6	0,7	0,5	-23,3	-0,5	6,9	7,1	2,3	0,0
Arveja verde	0,0	0,0	0,0	-67,5	-0,1	0,2	0,1	-32,9	0,0
Haba verde	0,1	0,2	0,1	-62,3	-0,2	0,7	0,6	-9,5	0,0
Camote	0,0	0,0	0,0	-	-	0,4	0,4	-3,6	0,0
Papa	1,1	0,4	0,1	-72,4	-0,5	6,7	6,4	-4,7	0,0
Manzano	0,1	0,0	0,0	-	-	0,6	0,7	12,8	0,0
Vid	2,5	0,0	0,0	-	-	6,7	6,6	-1,5	0,0
Maíz amarillo	0,0	0,0	0,0	-16,7	0,0	0,0	0,0	0,0	0,0
Olivo	29,5	1,9	0,0	-100,0	-17,7	115,4	29,5	-74,5	-40,6
Orégano	11,4	1,1	0,2	-78,3	-18,5	8,2	6,2	-24,6	-2,3
Alfalfa	8,7	17,6	25,8	46,0	4,2	176,1	229,4	30,2	1,4
Ají	5,2	0,0	0,0	-	-	9,6	5,1	-46,9	-1,3
Cirolero	0,1	0,0	0,0	-	-	0,0	0,0	-7,5	0,0
Maíz chala	2,4	8,0	12,3	53,9	1,8	84,8	106,0	25,0	0,4
Melón	0,1	0,1	0,0	-100,0	-0,1	0,2	0,4	101,9	0,0
Peral	0,2	0,1	0,0	-100,0	-0,2	0,9	0,8	-12,7	0,0
Sandía	0,5	1,3	3,6	184,4	3,9	5,3	9,3	74,9	0,3
Tuna	0,1	0,0	0,0	-	-	0,6	0,9	48,4	0,0
Zapallo	0,7	0,7	5,5	739,1	9,1	4,0	9,3	133,8	0,5
Maíz choclo	0,2	0,1	0,2	41,0	0,1	1,1	1,5	41,5	0,1
Pimiento páprika	1,7	0,0	0,0	-	-	0,7	0,2	-78,0	-0,8
PECUARIO	27,7			3,7	1,4			6,7	1,2
Carne Aves	15,7	1,2	1,3	6,8	1,4	12,2	13,6	11,6	1,2
Carne de Alpaca	0,1	0,0	0,0	-3,7	0,0	0,1	0,1	-5,5	0,0
Carne de Llama	0,1	0,0	0,0	-3,2	0,0	0,1	0,1	-9,5	0,0
Carne Caprinos	0,1	0,0	0,0	1,8	0,0	0,1	0,1	-5,3	0,0
Carne Ovinos	0,2	0,0	0,0	-4,2	0,0	0,1	0,1	-1,7	0,0
Carne Porcinos	2,5	0,2	0,2	0,5	0,0	2,0	2,0	0,5	0,0
Carne Vacunos	1,2	0,1	0,1	-4,7	-0,1	0,9	0,8	-7,5	-0,1
Huevos Aves	2,0	0,2	0,2	5,0	0,1	1,9	2,2	14,5	0,2
Leche Vacunos	5,9	2,0	2,0	-1,6	-0,1	20,1	19,5	-3,1	-0,1
SECTOR AGROPECUARIO	100,0			-18,3	-18,3			-41,9	-41,9

1/ Cifras preliminares.

2/ A precios de 2007

3/ En base a la estructura de similar periodo de 2014.

Fuente: Gerencia Regional de Agricultura y Riego-Tacna

Elaboración: BCRP, Sucursal Arequipa. Departamento de Estudios Económicos.

- El **subsector agrícola** se contrajo 30,9 por ciento, resultado de una menor producción orégano (-78,3 por ciento), cebolla (-24,5 por ciento), tomate (-23,3 por ciento), papa (-72,4 por ciento) y por la ausencia de producción de olivo (-100,0 por ciento). Entre enero y octubre, la actividad agrícola registró una caída acumulada de 52,4 por ciento, explicada básicamente por la menor producción de olivo (-74,5 por ciento), orégano (-24,6 por ciento), ají (-46,9 por ciento), cebolla (-26,4 por ciento) y vid (-1,5 por ciento).
- La **actividad pecuaria** registró una expansión de 3,7 por ciento, explicada por la mayor producción avícola tanto de carne (6,8 por ciento), como de huevos (5,0 por ciento) y carne de porcino (0,5 por ciento). Entre enero y octubre, la actividad pecuaria registró una mejora de 6,7 por ciento, debido principalmente a la mayor producción de carne de ave (11,6 por ciento), carne de porcino (0,5 por ciento) y huevos (14,5 por ciento).

La producción minera reportó una expansión de 1,7 por ciento interanual. Mientras que en los diez meses del año, la producción acumulada del sector minero, creció en un 14,9 por ciento.

Producción Minera 1/

(Var. % real respecto al mismo periodo del año anterior)

Mineral	Estructura Porcentual 2013 2/	Octubre				Enero - Octubre			
		2014	2015	Var.%	Contribución 3/	2014	2015	Var.%	Contribución 3/
Cobre (TMF)	66,9	12 900	11 909	-7,7	-5,0	112 947	117 919	4,4	2,8
Oro (KGF)	7,2	294	360	22,2	1,3	2 775	3 274	18,0	1,1
Plata (KGF)	1,5	4 443	4 507	1,4	0,0	38 053	45 081	18,5	0,3
Molibdeno (TMF)	24,4	519	620	19,3	5,4	4 887	6 692	36,9	10,8
SECTOR MINERÍA 2/	100,0			1,7	1,7			14,9	14,9

1/ Cifras preliminares.

2/ A precios de 2007

3/ En base a la estructura de similar periodo de 2014.

Fuente: Ministerio de Energía y Minas.

Elaboración: BCRP, Sucursal Arequipa. Departamento de Estudios Económicos.

Variación de la producción minera 1/

(Var.% real respecto a similar mes del año anterior)

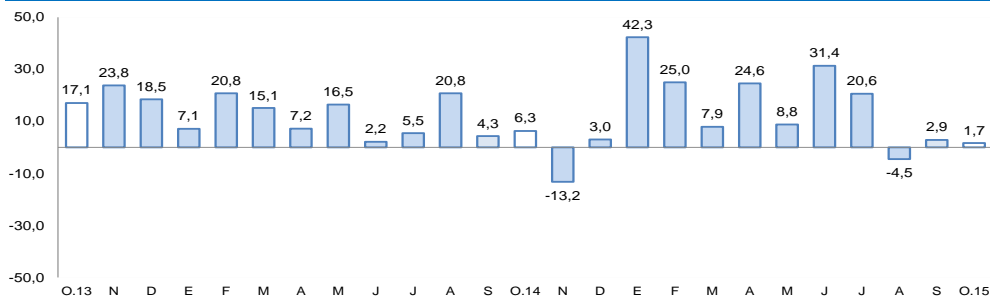

1/ A precios de 2007

Fuente: Ministerio de Energía y Minas.

Elaboración: BCRP, Sucursal Arequipa, Departamento de Estudios Económicos

- En octubre, la **actividad minera** mostró un indicador positivo de 1,7 por ciento explicado por la mayor producción de oro (22,2 por ciento), plata (1,4 por ciento) y molibdeno (19,3 por ciento), mientras que se registró una menor producción de cobre (-7,7 por ciento), que atenuó parcialmente el resultado final del sector.
- En los meses de enero a octubre, la producción acumulada del sector minero creció 14,9 por ciento, debido al resultado favorable de todos los minerales; principalmente del molibdeno (36,9 por ciento), oro (18,0 por ciento) y plata (18,5 por ciento).
- La **cotización internacional de los principales metales**, en el periodo interanual, siguió manteniendo una tendencia negativa, básicamente en lo que se refiere a los precios del cobre (-22,4 por ciento), oro (-5,2 por ciento), plata (-7,9 por ciento), plomo (-15,2 por ciento) y zinc (-23,6 por ciento).

El saldo de créditos al finalizar el mes de octubre fue de S/. 2 150 millones con una variación positiva de 21,0 por ciento, respecto a igual mes de 2014. La Banca Múltiple tuvo un aumento de 39,8 por ciento, mientras que las Instituciones no Bancarias redujeron sus colocaciones en un 10,9 por ciento.

Crédito Directo

(Saldos a fin de periodo en millones de nuevos soles)

	Estructura % Oct-15	Octubre		Var.% Nominal Oct-15 / Oct-14
		2014	2015	
Banco de la Nación	2,6	52	57	10,0
Agrobanco	0,9	20	18	-8,5
Banca Múltiple	71,2	1 095	1 530	39,8
Instituciones No Bancarias	25,3	611	544	-10,9
Financieras	6,8	193	146	-24,1
Cajas Municipales	18,5	418	398	-4,8
Cajas Rurales	0,0	0	0	-
Edpymes	0,0	0	0	1,3
Arrendamiento Financiero	0,0	0	0	-
TOTAL	100,0	1 777	2 150	21,0
Empresas 1/	71,6	1 242	1 540	24,0
Personas	28,4	535	610	14,0
Consumo	21,3	403	457	13,4
Hipotecario	7,1	132	152	15,7
MN	69,8	1 275	1 501	17,7
ME	30,2	502	649	29,3
ME (Mil. US\$)		172	198	15,0

- La **cartera morosa** registrada en el mes de setiembre de 2015 fue de 4,4 por ciento, con una disminución de 0,8 puntos en comparación a la registrada en igual mes del año anterior, correspondiendo las tasas más elevadas a Agrobanco (15,5 por ciento), Cajas Municipales de Ahorro y Crédito (8,3 por ciento) y Edpymes (6,6 por ciento).

Variación del crédito directo

(Var.% con respecto a similar mes del año anterior)

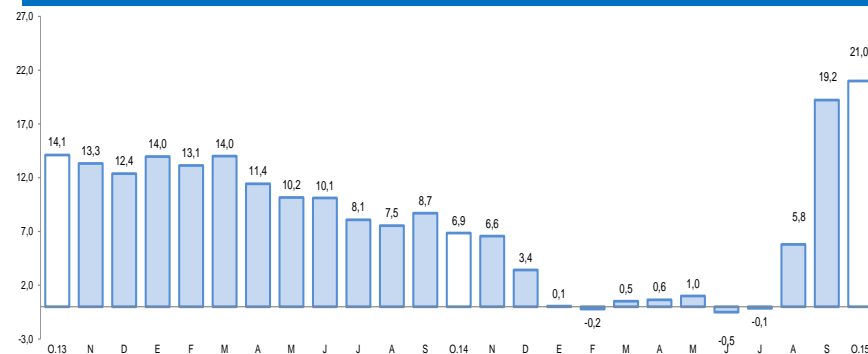

Fuente: Superintendencia de Banca, Seguros y AFP.

Tasa de morosidad 1/

(Porcentaje)

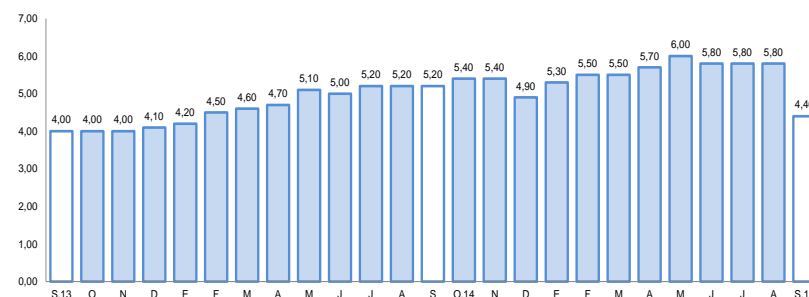

1/ Morosidad = (créditos vencidos + créditos en cobranza judicial) / colocaciones brutas

Fuente: Superintendencia de Banca, Seguros y AFP.

Los depósitos (S/. 1 438 millones) crecieron en 6,0 por ciento frente a octubre del año anterior. Los mayores saldos de depósito correspondieron a ahorros y plazo, creciendo 11,1 por ciento y 6,5 por ciento, respectivamente; mientras que los depósitos a la vista se redujeron en 2,0 por ciento. Los depósitos en MN se contrajeron ligeramente en 1,1 por ciento, mientras que los depósitos en ME se expandieron en 27,4 por ciento.

Depósitos

(Saldos a fin de periodo en millones de nuevos soles)

	Estructura %	Octubre		Var.% Nominal
	Oct-15	2014	2015	Oct-15 / Oct-14
Banco de la Nación	19,1	278	275	-1,0
Banca Múltiple	55,4	708	797	12,6
Instituciones No Bancarias	25,4	370	366	-1,2
Financieras	1,1	18	16	-10,6
Cajas Municipales	24,3	352	350	-0,7
Cajas Rurales	0,0	0	0	-
TOTAL	100,0	1 356	1 438	6,0
Vista	23,8	349	342	-2,0
Ahorro	39,3	508	565	11,1
Aplazo	37,0	499	531	6,5
MN	69,8	1 015	1 003	-1,1
ME	30,2	341	434	27,4
ME (Mill. US\$)	9,2	117	132	13,3

Fuente: Superintendencia de Banca, Seguros y AFP.

Variación de los depósitos

(Var.% con respecto a similar mes del año anterior)

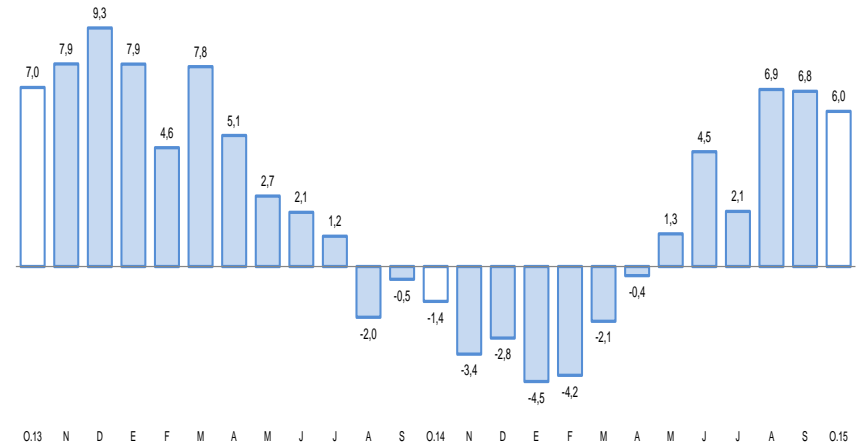

Fuente: Superintendencia de Banca, Seguros y AFP.

El gasto de capital en octubre fue de S/. 29 millones, con una evolución negativa de 48,7 por ciento respecto a similar mes del 2014, por menores gastos en los tres niveles de gobierno. El gasto acumulado sumó S/. 248 millones, con una contracción de 42,7 por ciento respecto a igual periodo del año 2014.

Gasto de Capital 1/ 2/ (En millones de nuevos soles)

	Octubre			Enero- Octubre		
	2014	2015	Var.%real	2014	2015	Var.%real
Gobierno Nacional	9	2	-78,5	66	30	-56,5
Gobierno Regional	12	8	-39,0	92	51	-46,8
Gobiernos locales	32	19	-43,1	259	167	-37,7
Total	53	29	-48,7	404	248	-42,7

1/ Información actualizada al 31 de octubre de 2015.

2/ Comprende la adquisición de activos no financieros

Fuente: Ministerio de Economía y Finanzas.

Elaboración: BCRP, Sucursal Arequipa. Departamento de Estudios Económicos.

Variación de la Inversión Pública

(Var.% real con respecto a similar mes del año anterior)

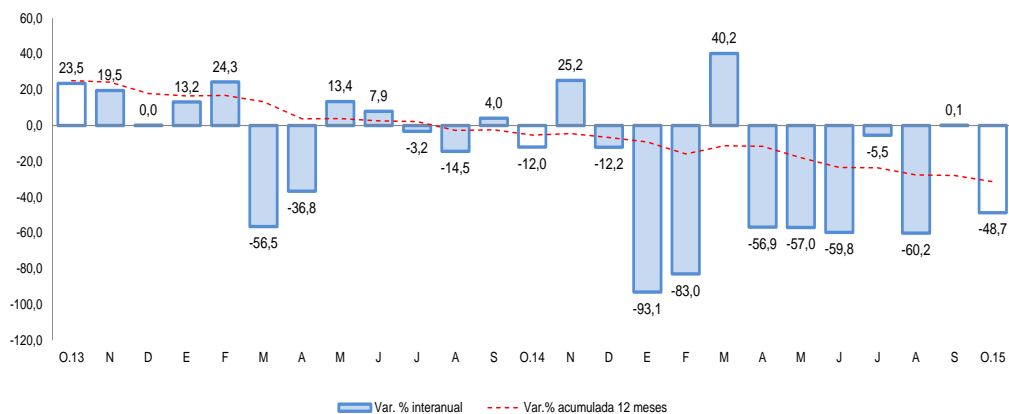

Fuente: Ministerio de Economía y Finanzas.

- Entre los principales proyectos ejecutados por el **Gobierno Nacional**
 - “Mejoramiento de los Servicios del Desembarcadero Pesquero Artesanal en la Localidad del Morro Sama, Distrito de Sama” (S/. 499 mil).
 - “Mejoramiento del Servicio de Agua del Sistema de Riego del Sector Agrícola Principal-Paramarca en el Distrito de Camilaca” (S/. 263 mil).
 - “Mejoramiento del Servicio de Agua de los sistemas de Riego Sayllani Suñape y Oquebaya Distrito de Estique – Tarata” (S/. 253 mil).
- En el caso del **Gobierno Regional** destacan:
 - “Mejoramiento de la Carretera TA-109 Tramo Ticaco-Candarave”, (S/. 1,8 millones).
 - “Mejoramiento del Servicio educativo de la I.E 42096 Mateo Pumacahua, Distrito de Susapaya” (S/. 808 mil).
 - “Mejoramiento del Acceso a los Servicios de Atención Comunitaria en las Juntas Vecinales Santa Ana y Pacheco Céspedes, Distrito de Tacana Provincia de Tacna” (S/. 587 mil).
- Y de los **Gobiernos Locales** son:
 - “Mejoramiento, Ampliación e Instalación de los Sistemas de Agua Potable y Alcantarillado en la Asoc. De Vivienda Manco Cápac, Santa Rita” (S/. 2,3 millones).
 - “Construcción de los Sistemas de Riego Presurizado en los Sectores Agrícolas del Distrito de Ilabaya”, (S/. 1,7 millones).
 - “Mejoramiento del Servicio de Agua del Sistema de Riego Presurizado en el Anexo Caoña, Distrito de Ilabaya” (S/. 865 mil).