



Tacna: Síntesis de Actividad Económica - Marzo 2015 -

**Departamento de Estudios Económicos
Sucursal Arequipa**

Viernes, 03 de junio del 2015

El Banco Central de Reserva del Perú (BCRP) ha considerado presentar un conjunto de indicadores sectoriales de actividad económica con la finalidad de poder realizar el seguimiento del desempeño de la economía departamental. Para el sector real, se ha utilizado el Valor Bruto de Producción a precios del año 2007 para los sectores disponibles. Cabe señalar que a partir de enero 2014, el Instituto Nacional de Estadística (INEI) ha realizado el cambio de año base (de 1994 a 2007) para la construcción del Producto Bruto Interno (PBI) nacional, estando en elaboración la desagregación departamental. En la medida que se publique referida información, el BCRP volvería a elaborar para cada departamento un indicador agregado de actividad económica.

Durante el mes de marzo, el sector agropecuario reportó una variación negativa de 35,2 por ciento, mientras que el sector minero registró un crecimiento de 7,9 por ciento, en el período interanual.

Evolución de la producción agropecuaria 1/

(Evolución % real respecto a similar mes del año anterior)

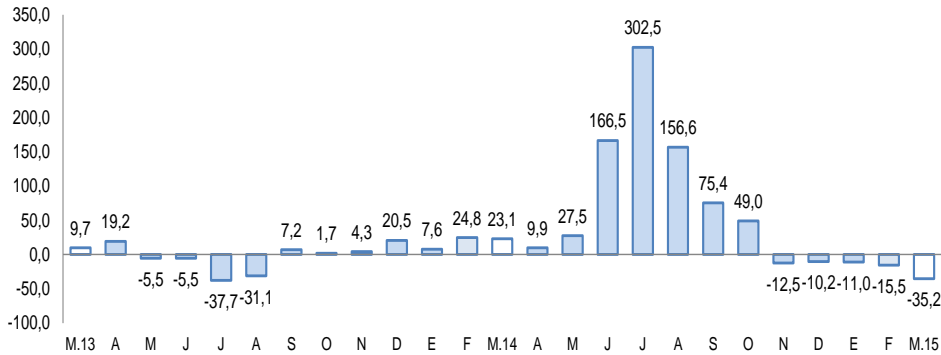

1/ A precios de 2007

Fuente: Gerencia Regional de Agricultura y Riego-Arequipa

Elaboración: BCRP, Sucursal Arequipa, Departamento de Estudios Económicos

Evolución de la producción minera 1/

(Evolución % real respecto a similar mes del año anterior)

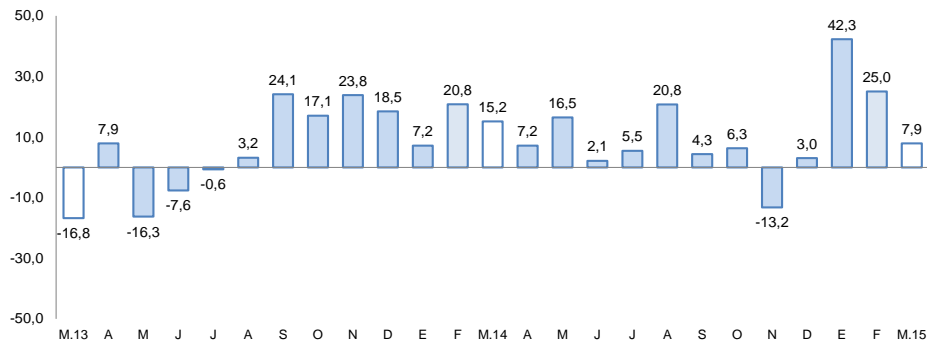

1/ A precios de 2007

Fuente: Ministerio de Energía y Minas.

Elaboración: BCRP, Sucursal Arequipa, Departamento de Estudios Económicos

Actividad Primaria

- El **sector agropecuario** registró una caída de 35,2 por ciento, debido a la contracción del sub-sector agrícola (-44,7 por ciento), que contrarrestó el resultado positivo del sub-sector pecuario (7,2 por ciento). Entre enero y marzo, el sector acumuló una contracción de 24,4 por ciento.
- La **actividad minera** reportó un crecimiento de 7,9 por ciento respecto a similar mes de 2014, asociada a la mayor producción de molibdeno y cobre principalmente. En el período acumulado en los tres meses del año, la actividad minera mostró una variación positiva de 24,0 por ciento.

El crédito en marzo creció ligeramente 0,5 por ciento en relación a igual mes del 2014, de igual forma la inversión pública reportó un indicador positivo de 40,2 por ciento, en términos reales.

- El **arribo de turistas a los establecimientos de hospedaje** tuvo una variación positiva de 12,6 por ciento interanual, debido al incremento del turismo nacional y especialmente del turismo extranjero; acumulando entre enero y marzo, una mejora de 19,2 por ciento.
- El **empleo formal** en empresas de más de 10 trabajadores en la ciudad de Moquegua mejoró 5,8 por ciento en el mes, por el mayor dinamismo de los sectores comercio y servicios, principalmente.
- El **crédito directo total** creció ligeramente (0,5 por ciento) en relación a similar mes del año anterior; mientras que los depósitos, disminuyeron 2,1 por ciento. La morosidad en el mes de febrero fue de 5,5 por ciento.
- Los **gastos de capital** (S/. 30,0 millones) registraron una variación positiva de 53,3 por ciento interanual en términos reales, al incrementarse significativamente el gasto del Gobierno Nacional. En los tres meses del año, los gastos de capital acumularon contracción (-49,5 por ciento).

Otros indicadores de actividad económica

(Variación % respecto a similar mes del año anterior)

	Oct.14	Nov.14	Dic.14	Ene.15	Feb.15	Mar.15
Arribos a establecimientos de hospedaje	↑ 15,6	↑ 12,8	↑ 17,8	↑ 20,7	↑ 23,2	↑ 12,6
Empleo formal urbano 3/	↑ 3,7	↓ -0,6	↑ 7,7	↑ 1,7	↓ -0,3	↑ 5,8
Crédito total 2/	↑ 6,9	↑ 6,6	↑ 3,4	↑ 0,1	↓ -0,2	↑ 0,5
Inversión Pública 1/	↓ -11,7	↑ 25,2	↓ -7,7	↓ -93,1	↓ -83,0	↑ 40,2

1/ En términos reales

2/ En términos nominales

3/ En empresas de 10 a más trabajadores situadas en la ciudad de Tacna

Fuentes: BCRP - Sucursal Arequipa, SBS, MTPE y MEF.

En marzo, se ejecutaron obras de Infraestructura educativa, sanitaria, agrícola y otras complementarias.

- “Rehabilitación y Remodelación de la Infraestructura Educativa y Equipamiento de la I.E. Antonio de Zela, en el Distrito de Tacna” cuya inversión en el mes fue de S/. 1,5 millones.
- “Mejoramiento de la Infraestructura y Reequipamiento de Laboratorios de la Facultad de Ingeniería en Industrias Alimentarias” con una inversión de S/. 1,1 millones.
- “Mejoramiento del Servicio de Agua del Sistema de Riego en el Distrito de Camilaca, Candarave” que en el mes tuvo un avance presupuestal de S/. 1,5 millones.
- “Fortalecimiento de la Cadena Productiva Acuícola de los Recursos Bentónicos Marinos de Importancia Comercial en la Región Tacna”, con una inversión de S/. 210 mil.
- “Mejoramiento del Servicio de Agua de Riego Circa Distrito de Estique, Provincia de Tarata” con S/. 605 millones.
- “Construcción de un Sistema de Almacenamiento y Regulación en la Quebrada de Coltani para Mejoramiento de Areas Agrícolas, Distrito de Ilabaya, Provincia Jorge Basadre” con S/. 1,3 millones.
- “Mejoramiento de la Av. La Cultura en el Distrito Gregorio Albarracín”, con una inversión de S/. 1,1 millones.
- “Mejoramiento de la Infraestructura Vial en el Morro, Distrito Gregorio Albarracín” cuya inversión fue de S/. 845 mil.
- “Mejoramiento de la Infraestructura Vial en el Distrito de Pocollay” con una inversión en el mes de S/. 2,1 millones.
- “Mejoramiento de la Carretera TA-109 Tramo Ticaco- Candarave”, con S/. 1,4 millones.
- “Mejoramiento del Acceso a los Servicios de Atención Comunitarias en el C.P. Augusto B. Leguía, Distrito y Provincia de Tacna” con una inversión en el mes ascendente a S/. 571 mil

El sector agropecuario registró una disminución de 35,2 por ciento, explicada por la caída del sub-sector agrícola (-44,7 por ciento); mientras que el pecuario creció 7,2 por ciento. Entre enero y marzo, el sector registró una contracción de 24,4 por ciento.

Producción de principales productos agropecuarios 1/

(Miles de toneladas)

Subsectores	Estructura Porcentual 2013 2/	Marzo			Enero - Marzo				
		2014	2015	Var.%	Contribución al crecimiento 3/	2014	2015	Var.%	Contribución al crecimiento 3/
AGRICOLA	72,3			-44,7	-36,5			-36,3	-26,6
Maíz amiláceo	0,4	0,1	0,0	-93,0	-0,2	0,2	0,0	-96,3	-0,2
Trigo	0,0	0,0	0,0	n.d.	n.d.	0,0	0,0	-100,0	0,0
Ajo	0,1	0,0	0,0	n.d.	n.d.	0,1	0,0	-70,0	0,0
Cebolla	5,5	8,3	3,4	-59,7	-6,3	12,3	5,7	-53,6	-4,1
Tomate	1,6	0,7	1,1	51,8	0,6	2,7	2,9	7,5	0,2
Arveja verde	0,0	0,0	0,0	-50,0	0,0	0,0	0,0	-79,2	0,0
Haba verde	0,1	0,2	0,2	-8,2	0,0	0,3	0,3	-2,8	0,0
Camote	0,0	0,0	0,0	n.d.	n.d.	0,0	0,0	n.d.	n.d.
Papa	1,1	2,2	2,2	-1,2	0,0	3,1	3,9	26,8	0,4
Manzano	0,1	0,1	0,1	69,8	0,1	0,6	0,7	1,9	0,0
Vid	2,5	3,8	3,9	3,1	0,4	6,2	6,6	7,2	0,7
Maíz amarillo	0,0	0,0	0,0	n.d.	n.d.	0,0	0,0	n.d.	n.d.
Olivo	29,5	5,0	1,2	-76,1	-18,5	5,0	1,2	-76,1	-9,2
Orégano	11,4	0,6	0,2	-57,9	-4,0	1,4	0,8	-42,7	-3,6
Alfalfa	8,7	18,8	23,8	26,6	1,3	59,5	63,7	7,0	0,6
Ají	5,2	4,2	0,9	-77,7	-9,9	7,5	2,4	-67,8	-7,6
Cirolero	0,1	0,0	0,0	n.d.	n.d.	0,0	0,0	-7,5	0,0
Maíz chala	2,4	8,2	8,8	8,2	0,1	26,2	25,9	-1,0	0,0
Melón	0,1	0,0	0,2	791,3	0,2	0,2	0,4	163,4	0,1
Peral	0,2	0,0	0,0	n.d.	n.d.	0,1	0,1	-3,2	0,0
Sandía	0,5	0,5	1,8	262,3	1,1	3,7	5,1	35,9	0,6
Tuna	0,1	0,3	0,3	-2,7	0,0	0,5	0,5	2,1	0,0
Zapallo	0,7	0,3	0,4	20,0	0,1	1,9	1,9	-1,3	0,0
Maíz choclo	0,2	0,1	0,1	-17,4	0,0	0,3	0,4	34,9	0,1
Pimiento páprika	1,7	0,2	0,1	-62,4	-1,6	0,7	0,1	-87,7	-4,4
PECUARIO	27,7			7,2	1,3			8,4	2,2
Carne Aves	15,7	1,2	1,4	13,4	1,4	3,6	4,1	14,5	2,2
Carne de Alpaca	0,1	0,0	0,0	-4,6	0,0	0,0	0,0	-7,6	0,0
Carne de Llama	0,1	0,0	0,0	-21,9	0,0	0,0	0,0	-20,2	0,0
Carne Caprinos	0,1	0,0	0,0	-7,4	0,0	0,0	0,0	-10,2	0,0
Carne Ovinos	0,2	0,0	0,0	-0,3	0,0	0,0	0,0	-2,5	0,0
Carne Porcinos	2,5	0,2	0,2	2,5	0,0	0,5	0,6	6,8	0,1
Carne Vacunos	1,2	0,1	0,1	-10,4	-0,1	0,2	0,2	-10,6	-0,1
Huevos Aves	2,0	0,2	0,2	11,4	0,2	0,6	0,7	16,8	0,3
Leche Vacunos	5,9	2,1	2,0	-4,5	-0,2	6,1	5,7	-5,9	-0,3
SECTOR AGROPECUARIO	100,0			-35,2	-35,2			-24,4	-24,4

1/ Cifras preliminares.

2/ A precios de 2007

3/ En base a la estructura de similar periodo de 2014.

Fuente: Gerencia Regional de Agricultura y Riego-Tacna

Elaboración: BCRP, Sucursal Arequipa. Departamento de Estudios Económicos.

- El **subsector agrícola** decreció 44,7 por ciento interanual, debido a los menores volúmenes de producción de cebolla (-59,7 por ciento), olivo (-76,1 por ciento), orégano (-57,9 por ciento), y ají (-77,7 por ciento), principalmente. Entre enero y marzo, el descenso de la actividad se asocia básicamente a la menor producción de cebolla (-53,6 por ciento), olivo (-76,1 por ciento), orégano (-42,7 por ciento) y ají (-67,8 por ciento).
- La **producción pecuaria** registró una variación positiva de 1,3 por ciento, debido a los mayores volúmenes de carne de ave (13,4 por ciento), carne de porcino (2,5 por ciento) y de huevos (11,4 por ciento). En los tres primeros meses del año, el sector exhibió un indicador positivo de 8,4 por ciento, debido al mayor dinamismo de producción avícola, tanto de carne (14,5 por ciento) como de huevos (16,8 por ciento), además de carne de porcino (6,8 por ciento).

La producción minera reportó una tasa de crecimiento de 7,9 por ciento en el interanual de marzo. Así mismo, en los tres primeros meses del año, la producción del sector registró un aumento de 24,0 por ciento.

Producción Minera 1/

(Var. % real respecto al mismo periodo del año anterior)

Mineral	Estructura Porcentual 2013 2/	Marzo				Enero - Marzo			
		2014	2015	Var.%	Contribución 3/	2014	2015	Var.%	Contribución 3/
Cobre (TMF)	66,9	11 748	11 926	1,5	1,0	33 192	36 145	8,9	5,8
Oro (KGF)	7,2	287	326	13,6	0,8	904	851	-5,8	-0,4
Plata (KGF)	1,5	3 973	4 600	15,8	0,2	11 345	13 429	18,4	0,3
Molibdeno (TMF)	24,4	518	621	19,9	5,9	1 269	2 146	69,2	18,3
SECTOR MINERIA 2/	100,0			7,9	7,9			24,0	24,0

1/ Cifras preliminares.

2/ A precios de 2007

3/ En base a la estructura de similar periodo de 2014.

Fuente: Ministerio de Energía y Minas.

Elaboración: BCRP, Sucursal Arequipa. Departamento de Estudios Económicos.

- En marzo, la **actividad minera** registró un indicador positivo de 7,9 por ciento, frente a igual periodo del 2014; explicada por la mayor producción de molibdeno (19,9 por ciento), cobre (1,5 por ciento), oro (13,6 por ciento) y plata (15,8 por ciento).
- En los tres primeros meses del año, la producción del sector registró un aumento de 24,0 por ciento, impulsada principalmente por el aumento en la producción de molibdeno (69,2 por ciento), cobre (8,9 por ciento) y plata (18,4 por ciento).

Variación de la producción minera 1/

(Var.% real respecto a similar mes del año anterior)

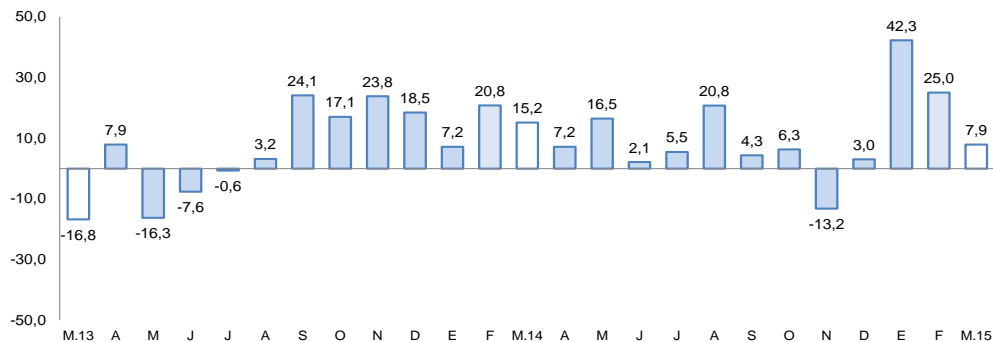

1/ A precios de 2007

Fuente: Ministerio de Energía y Minas.

Elaboración: BCRP, Sucursal Arequipa, Departamento de Estudios Económicos

El empleo formal en empresas de más de 10 trabajadores, en la ciudad de Tacna en el mes de marzo creció 5,8 por ciento en el período interanual.

Ciudad de Tacna: Índice mensual de empleo en empresas privadas formales de 10 a más trabajadores (Octubre 2010 = 100)

	Marzo			Enero - Marzo		
	2014	2015	Var. %	2014	2015	Var. %
Extractiva 2/	89,1	82,7	-7,2	138,9	124,0	-10,7
Industria manufacturera	72,5	69,2	-4,6	109,9	102,9	-6,3
Comercio	156,1	164,7	5,5	230,7	246,5	6,8
Transporte, almacenes y comunicaciones	126,5	123,2	-2,6	188,2	183,3	-2,6
Servicios 3/	100,4	112,7	12,3	136,5	144,6	6,0
Total	105,8	111,9	5,8	151,2	154,9	2,5

Nota: La información corresponde al primer día de cada mes.

1/ Cifras preliminares.

2/ Conformada por las subramas agricultura, pesca y minería.

3/ Conformada por las subramas servicios prestados a empresas, restaurantes y hoteles, establecimientos financieros, enseñanza, servicios sociales y comunales; y electricidad, gas y agua.

Fuente: MTPE - Encuesta Nacional de Variación del Empleo (ENVME)

Elaboración: BCRP, Sucursal Arequipa. Departamento de Estudios Económicos.

- El **empleo formal** en la ciudad de Tacna en empresas privadas formales de 10 a más trabajadores, aumentó 5,8 por ciento en marzo. La evolución se explica por el dinamismo de los sectores comercio (5,5 por ciento) y servicios (12,3 por ciento), los que contrarrestaron la caída de los sectores extractivo (-7,2 por ciento), manufactura (-4,6 por ciento) y de transporte, almacenes y comunicaciones (-2,6 por ciento).
- En los primeros tres meses del presente año, el empleo formal registró un indicador positivo de 2,5 por ciento, impulsado por la demanda laboral de los sectores comercio (6,8 por ciento) y servicios (6,0 por ciento).

Ciudad de Tacna Crecimiento del empleo formal urbano

(Var. % con respecto a similar mes del año anterior)

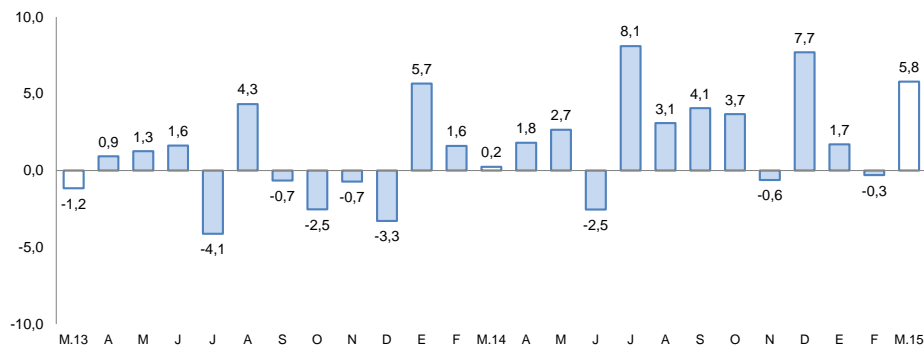

Fuente: Ministerio de Trabajo y Promoción del Empleo.

El saldo de créditos al finalizar el mes fue de S/. 1 740 millones, incrementándose ligeramente en 0,5 por ciento, respecto a marzo de 2014. La banca múltiple que canalizó 64,8 por ciento del total, registró un crecimiento de 8,7 por ciento; mientras que las instituciones no bancarias registraron una contracción de 14,0 por ciento.

Crédito Directo

(Saldos a fin de periodo en millones de nuevos soles)

	Estructura % Marzo 2015	Marzo		Var. %
		2014	2015	
Banco de la Nación	3,6	49	63	28,6
Agrobanco	0,9	24	16	-33,3
Banca múltiple	64,8	1 038	1 128	8,7
Instituciones no bancarias	30,7	620	533	-14,0
Cajas municipales	22,8	438	396	-9,6
Edpymes	0,0	10	0	n.a.
Financieras	7,9	172	137	-20,3
TOTAL	100,0	1 731	1 740	0,5
A empresas	68,3	1 223	1 189	-2,8
Consumo	23,8	376	413	9,8
Hipotecario	7,9	132	138	4,5
En moneda nacional	74,4	1 245	1 295	4,0
En moneda extranjera	25,6	486	445	-8,4

1/ En puntos porcentuales.

Fuente: Superintendencia de Banca, Seguros y AFP.

Elaboración: BCRP, Sucursal Arequipa. Departamento de Estudios Económicos.

- La **cartera morosa** correspondiente al mes de febrero fue de 5,5 por ciento, 1,0 puntos porcentuales superior a la registrada en igual mes del año 2014, correspondiendo las tasas más elevadas a las Edpymes (9,0 por ciento), Cajas Municipales de Ahorro y Crédito (7,8 por ciento) y a Empresas Financieras (7,2 por ciento).

Variación del crédito directo

(Var. % con respecto a similar mes del año anterior)

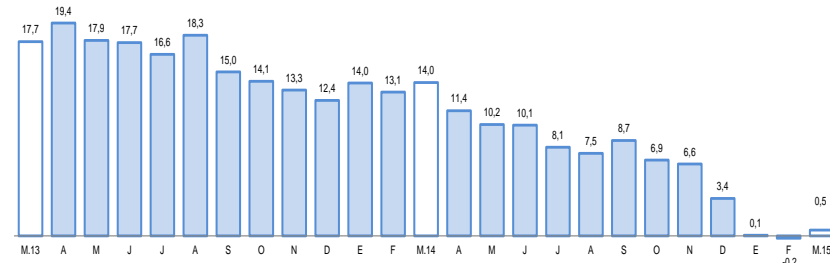

Fuente: Superintendencia de Banca, Seguros y AFP.

Tasa de morosidad 1/

(Porcentaje)

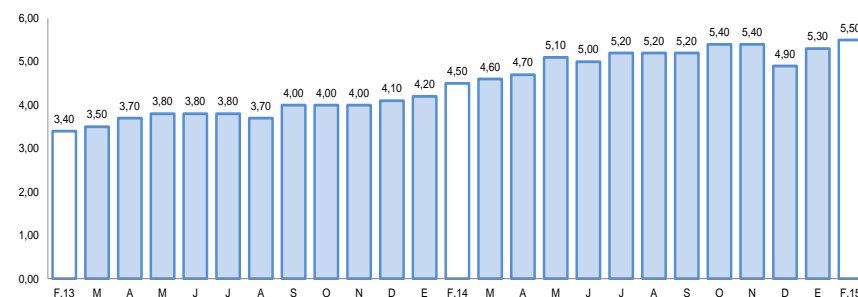

1/ Morosidad = (créditos vencidos + créditos en cobranza judicial) / colocaciones brutas

Fuente: Superintendencia de Banca, Seguros y AFP.

Los depósitos (S/. 1 423 millones) disminuyeron 2,1 por ciento frente a marzo del año anterior, al contraerse los depósitos a plazo (-8,9 por ciento) y a la vista (-2,9 por ciento). Los depósitos en M/N registraron una caída de 5,5 por ciento, mientras que los depósitos en M/E se incrementaron en 8,1 por ciento.

Depósitos

(Saldos a fin de periodo en millones de nuevos soles)

	Estructura % Marzo 2015	Marzo		Var. %
		2014	2015	
Banco de la Nación	20,6	322	293	-9,0
Banca múltiple	52,8	727	751	3,3
Instituciones no bancarias	26,6	405	379	-6,4
Cajas municipales	25,5	385	363	-5,7
Financieras	1,1	20	16	-20,0
TOTAL	100,0	1 454	1 423	-2,1
Vista	28,0	410	398	-2,9
Ahorro	38,1	515	543	5,4
Aplazo	33,9	529	482	-8,9
En moneda nacional	72,9	1 098	1 038	-5,5
En moneda extranjera	27,1	356	385	8,1

1/ En puntos porcentuales.

Fuente: Superintendencia de Banca, Seguros y AFP.

Elaboración: BCRP, Sucursal Arequipa. Departamento de Estudios Económicos.

Variación de los depósitos

(Var.% con respecto a similar mes del año anterior)

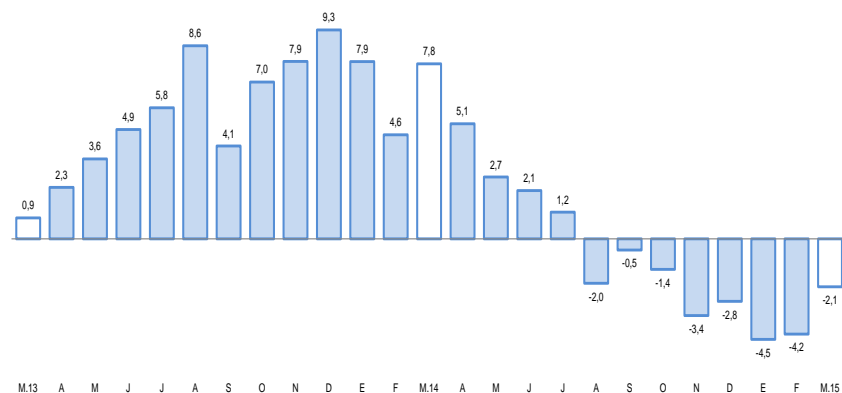

Fuente: Superintendencia de Banca, Seguros y AFP.

El gasto de capital registró en marzo una variación positiva de 53,3 por ciento en el período interanual, en cifras reales. En los tres primeros meses del presente año, los gastos de capital reportaron un indicador negativo de 49,5 por ciento.

Gasto de Capital 1/ 2/

(En millones de nuevos soles)

	Marzo			Enero - Marzo		
	2013	2014	Var.%real	2013	2014	Var.%real
Gobierno Nacional	-11	9	179,4	3	10	223,5
Gobierno Regional	9	4	-56,9	19	6	-69,4
Gobiernos locales	21	17	-21,4	51	22	-58,1
Total	19	30	53,3	73	38	-49,5

1/ Información actualizada al 31 de marzo de 2015.

2/ Comprende la adquisición de activos no financieros

Fuente: Ministerio de Economía y Finanzas.

Elaboración: BCRP, Sucursal Arequipa. Departamento de Estudios Económicos.

Variación de la Inversión Pública

(Var.% real con respecto a similar mes del año anterior)

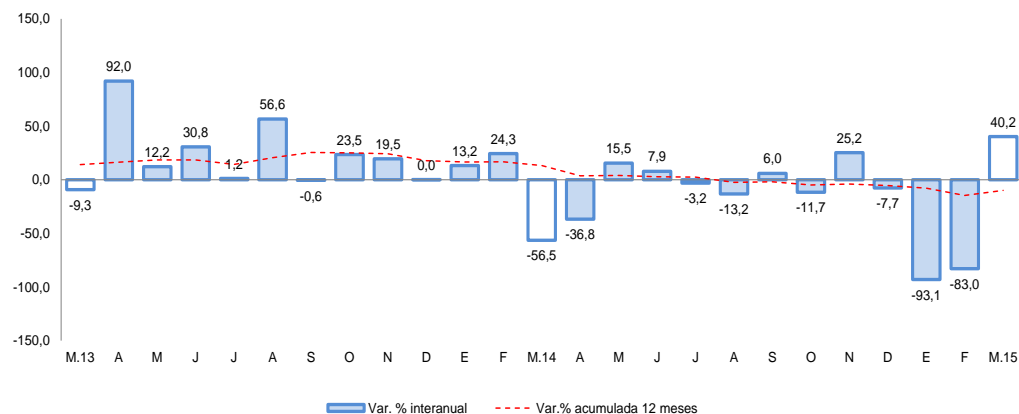

Fuente: Ministerio de Economía y Finanzas.

- En marzo, el **gasto de capital** creció 53,3 por ciento en el periodo interanual al haberse impulsado el gasto en el Gobierno Nacional (179,4 por ciento). En los tres primeros meses del presente año, los gastos de capital registraron una variación negativa de 49,5 por ciento, determinada por la caída de los gastos del Gobierno Regional y gobiernos locales.
- Entre los **principales proyectos** ejecutados por el **Gobierno Nacional** destacan: “Rehabilitación y Remodelación de la Infraestructura Educativa y Equipamiento de la I.E. Antonio de Zela, en el Distrito de Tacna” (S/. 1,5 millones); “Mejoramiento del Servicio de Agua del Sistema de Riego en el Distrito de Camilaca, Candarave” (S/. 1,5 millones); “Mejoramiento de la Infraestructura y Reequipamiento de Laboratorios de la Facultad de Ingeniería en Industrias Alimentarias” (S/. 1,1 millones) y “Mejoramiento del Servicio de Agua de Riego Circa Distrito de Estique, Provincia de Tarata” (S/. 605 mil).
- El **Gobierno Regional** orientó sus inversiones mayormente a los sectores educación y transporte, entre los que destacan: “Mejoramiento de la Carretera TA-109 Tramo Ticaco- Candarave”, (S/. 1,4 millones); “Mejoramiento del Acceso a los Servicios de Atención Comunitarias en el C.P. Augusto B. Leguía, Distrito y Provincia de Tacna” (S/. 571 mil); “Mejoramiento del Servicio Educativo en el Nivel Inicial y Primaria en el Sector Copare, Distrito de Tacna”, (S/. 371 mil) y “Fortalecimiento de la Cadena Productiva Acuícola de los Recursos Bentónicos Marinos de Importancia Comercial en la Región Tacna”, (S/. 210 mil).
- Los proyectos más importantes emprendidos por los **gobiernos locales** fueron: “Mejoramiento de la Infraestructura Vial en el Distrito de Pocollay” (2,1 millones); “Construcción de un Sistema de Almacenamiento y Regulación en la Quebrada de Coltani para Mejoramiento de Areas Agrícolas, Distrito de Ilabaya, Provincia Jorge Basadre” (S/. 1,3 millones); “Mejoramiento de la Av. La Cultura en el Distrito Gregorio Albarracín”, (S/. 1,1 millones) y “Mejoramiento de la Infraestructura Vial en el Morro, Distrito Gregorio Albarracín” (S/. 845 mil).