



# **Tacna: Síntesis de Actividad Económica - Enero 2015 -**

**Departamento de Estudios Económicos  
Sucursal Arequipa**

Lunes, 16 de abril del 2015

El Banco Central de Reserva del Perú (BCRP) ha considerado presentar un conjunto de indicadores sectoriales de actividad económica con la finalidad de poder realizar el seguimiento del desempeño de la economía departamental. Para el sector real, se ha utilizado el Valor Bruto de Producción a precios del año 2007 para los sectores disponibles. Cabe señalar que a partir de enero 2014, el Instituto Nacional de Estadística (INEI) ha realizado el cambio de año base (de 1994 a 2007) para la construcción del Producto Bruto Interno (PBI) nacional, estando en elaboración la desagregación departamental. En la medida que se publique referida información, el BCRP volvería a elaborar para cada departamento un indicador agregado de actividad económica.

Durante el mes de enero, el sector agropecuario reportó un indicador negativo de 11,0 por ciento, mientras que el sector minero registró un crecimiento de 42,3 por ciento, en el período interanual.

## Evolución de la producción agropecuaria 1/

(Evolución % real respecto a similar mes del año anterior)

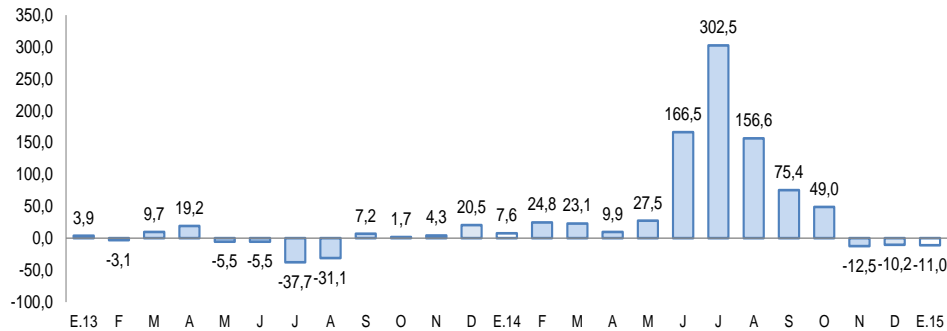

1/ A precios de 2007

Fuente: Gerencia Regional de Agricultura y Riego-Arequipa

Elaboración: BCRP, Sucursal Arequipa, Departamento de Estudios Económicos

## Evolución de la producción minera 1/

(Evolución % real respecto a similar mes del año anterior)



1/ A precios de 2007

Fuente: Ministerio de Energía y Minas.

Elaboración: BCRP, Sucursal Arequipa, Departamento de Estudios Económicos

## Actividad Primaria

- El **sector agropecuario** reportó una caída de 11,0 por ciento, asociada al menor dinamismo del sub-sector agrícola (-24,1 por ciento); en tanto, la producción pecuaria mejoró (6,3 por ciento).
- La **actividad minera** reportó una tasa de crecimiento de 42,3 por ciento con respecto a similar mes de 2014, asociada a la mayor producción de cobre (13,0 por ciento), plata (18,1 por ciento) y molibdeno (161,6 por ciento).

En el mes de enero, el crédito directo se incrementó ligeramente en 0,1 por ciento con relación a igual período del 2014 mientras que la inversión pública disminuyó 93,1 por ciento ,en términos reales.

- El **arribo de turistas a los establecimientos de hospedaje** se tuvo una variación positiva de 20,7 por ciento interanual, debido al incremento de turismo nacional y turismo extranjero.
- El **empleo formal** en empresas de más de 10 trabajadores en la ciudad de Moquegua mejoró 1,7 por ciento en el mes de enero, por el mayor dinamismo de los sectores comercio y servicios.
- El **crédito directo total** aumentó 0,1 por ciento en enero, con relación a similar mes del año anterior. La morosidad en el mes de diciembre fue de 4,9 por ciento.
- Los **gastos de capital** (S/. 69,0 millones) registraron una variación negativa de 93,1 por ciento interanual en términos reales, determinado por desaceleración en el gasto en el Gobierno Nacional y Regional.

## Otros indicadores de actividad económica (Variación % respecto a similar mes del año anterior)

	Ago.14	Set.14	Oct.14	Nov.14	Dic.14	Ene.15
Arribos a establecimientos de hospedaje	↑ 16,0	↑ 22,3	↑ 15,6	↑ 12,8	↑ 17,8	↑ 20,7
Empleo formal urbano 3/	↑ 3,1	↑ 4,1	↑ 3,7	↓ -0,6	↑ 7,7	↑ 1,7
Crédito total 2/	↑ 7,5	↑ 8,7	↑ 6,9	↑ 6,6	↑ 3,4	↑ 0,1
Inversión Pública 1/	↓ -13,2	↑ 6,0	↓ -11,7	↑ 25,2	↓ -7,7	↓ -93,1

1/ En términos reales

2/ En términos nominales

3/ En empresas de 10 a más trabajadores situadas en la ciudad de Tacna

Fuentes: BCRP - Sucursal Arequipa, SBS, MTPE y MEF.

## En enero, se ejecutaron obras de Infraestructura vial, educativa, de saneamiento y otras complementarias.

---

- “Mejoramiento de la Carretera Ilabaya- Camilaca, en la Provincia Jorge Basadre” con una inversión en el mes de S/. 267 mil.
- “Instalación de los Servicios de Protección Contra Avenidas en las Quebradas de Incidencia al Centro Poblado de Mirave, Distrito de Ilabaya” con una inversión en el mes de S/. 56 mil.
- “Rehabilitación y Remodelación de la Infraestructura Educativa y Equipamiento de la I.E. Francisco Antonio de Zela” con una inversión en el mes de S/. 134 mil.
- “Construcción de un Sistema de Almacenamiento y Regulación en el Sector de la Quebrada Coltani para Mejoramiento de Áreas Agrícolas, Distrito de Ilabaya” cuya inversión en enero fue de S/. 66 mil.
- “Instalación de los Servicios de Protección Contra Avenidas en las Quebradas de Incidencia al Centro Poblado de Mirave, Distrito de Ilabaya” con una inversión en el mes de S/. 56 mil.
- “Mejoramiento del Servicio de Agua del Sistema de Riego Presurizado en el Anexo Caoña, Distrito de Ilabaya” con S/. 46 mil.
- Proyecto: “Gestión de Proyectos” con un gasto de S/. 290 mil y
- Proyecto: “Operación y Mantenimiento” con una inversión en el mes ascendente a S/. 46 mil.

El sector agropecuario registró una disminución de 11,0 por ciento, explicada por la caída del sub-sector agrícola (-24,1 por ciento); mientras que el pecuario creció 6,3 por ciento.

## Producción de principales productos agropecuarios 1/

(Miles de toneladas)

Subsectores	Estructura Porcentual 2013 2/	Enero			Contribución al crecimiento 3/
		2014	2015	Var.%	
<b>AGRICOLA</b>	<b>72,3</b>			<b>-24,1</b>	<b>-13,7</b>
Maíz amiláceo	0,4	0,0	0,0	-100,0	-0,1
Trigo	0,0	0,0	0,0	-100,0	-0,1
Ajo	0,1	0,1	0,0	-70,0	-0,2
Cebolla	5,5	1,4	1,0	-27,5	-1,1
Tomate	1,6	0,9	0,7	-25,8	-0,9
Arveja verde	0,0	0,0	0,0	-100,0	-0,1
Haba verde	0,1	0,0	0,1	53,5	0,1
Camote	0,0	0,0	0,0	n.d.	n.d.
Papa	1,1	0,2	0,6	219,1	1,0
Manzano	0,1	0,2	0,1	-32,2	-0,2
Vid	2,5	0,5	0,7	46,4	1,6
Maíz amarillo	0,0	0,0	0,0	n.d.	n.d.
Olivo	29,5	0,0	0,0	n.d.	n.d.
Orégano	11,4	0,3	0,3	-23,7	-2,2
Alfalfa	8,7	21,4	18,0	-15,9	-2,2
Ají	5,2	1,0	0,1	-85,6	-5,9
Cirolero	0,1	0,0	0,0	-7,5	0,0
Maíz chala	2,4	9,2	9,2	0,1	0,0
Melón	0,1	0,1	0,1	19,4	0,0
Peral	0,2	0,1	0,1	-5,5	0,0
Sandía	0,5	1,7	1,4	-15,8	-0,5
Tuna	0,1	0,0	0,0	n.d.	n.d.
Zapallo	0,7	0,5	0,6	30,9	0,3
Maíz choclo	0,2	0,2	0,2	57,8	0,3
Pimiento páprika	1,7	0,1	0,0	-89,5	-3,4
<b>PECUARIO</b>	<b>27,7</b>			<b>6,3</b>	<b>2,7</b>
Carne Aves	15,7	1,2	1,4	9,7	2,4
Carne de Alpaca	0,1	0,0	0,0	-1,6	0,0
Carne de Llama	0,1	0,0	0,0	-13,0	0,0
Carne Caprinos	0,1	0,0	0,0	11,8	0,0
Carne Ovinos	0,2	0,0	0,0	-5,4	0,0
Carne Porcinos	2,5	0,2	0,2	8,8	0,3
Carne Vacunos	1,2	0,1	0,1	0,1	0,0
Huevos Aves	2,0	0,2	0,2	20,6	0,7
Leche Vacunos	5,9	2,1	1,9	-7,5	-0,7
<b>SECTOR AGROPECUARIO</b>	<b>100,0</b>			<b>-11,0</b>	<b>-11,0</b>

1/ Cifras preliminares.

2/ A precios de 2007

3/ En base a la estructura de similar periodo de 2014.

Fuente: Gerencia Regional de Agricultura y Riego-Tacna

Elaboración: BCRP, Sucursal Arequipa. Departamento de Estudios Económicos.

- El **subsector agrícola** decreció 24,1 por ciento interanual, debido a los menores volúmenes de producción de cebolla (-27,5 por ciento), orégano (-23,7 por ciento), alfalfa (-15,9 por ciento) y ají (-85,6 por ciento), principalmente.
- La **producción pecuaria** registró una variación positiva de 6,3 por ciento, debido a los mayores volúmenes en carne de ave (9,7 por ciento), carne de porcino (8,8 por ciento) y huevos (20,6 por ciento), básicamente.

La producción minera reportó una tasa de crecimiento de 42,3 por ciento en el interanual de enero.

## Producción Minera 1/

(Var. % real respecto al mismo periodo del año anterior)

Mineral	Estructura Porcentual 2013 2/	Enero			
		2014	2015	Var.%	Contribución 3/
Cobre (TMF)	74,6	10 653	12 033	13,0	9,0
Oro (KGF)	0,1	293	232	-20,8	-1,6
Plata (KGF)	1,8	3 593	4 243	18,1	0,3
Molibdeno (TMF)	23,4	309	808	161,6	34,6
<b>SECTOR MINERIA 2/</b>	<b>100,0</b>			<b>42,3</b>	<b>42,3</b>

1/ Cifras preliminares.

2/ A precios de 2007

3/ En base a la estructura de similar periodo de 2014.

Fuente: Ministerio de Energía y Minas.

Elaboración: BCRP, Sucursal Arequipa. Departamento de Estudios Económicos.

- En enero, la **actividad minera** registró un indicador positivo de 42,3 por ciento, frente a igual periodo del 2014; explicada por la mayor producción de cobre (13,0 por ciento), plata (18,1 por ciento) y molibdeno (161,6 por ciento). A diferencia de la extracción del oro que registró una contracción (-20,8 por ciento).

## Variación de la producción minera 1/

(Var.% real respecto a similar mes del año anterior)

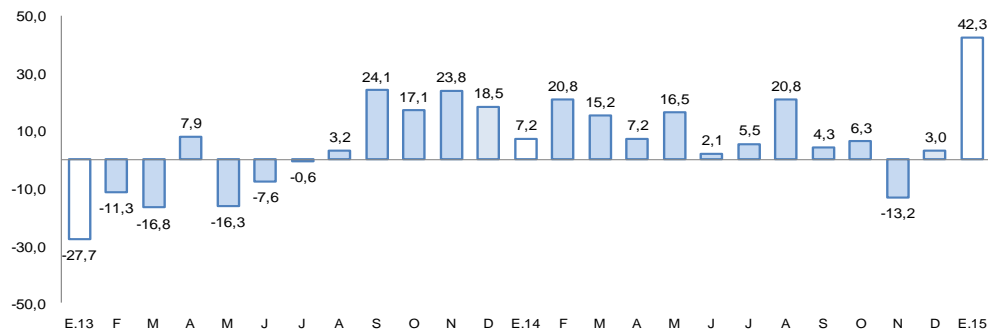

1/ A precios de 2007

Fuente: Ministerio de Energía y Minas.

Elaboración: BCRP, Sucursal Arequipa, Departamento de Estudios Económicos

El empleo formal en las empresas de más de 10 trabajadores, en la ciudad de Tacna en el mes de enero creció 1,7 por ciento en el periodo interanual.

### Ciudad de Tacna: Índice mensual de empleo en empresas privadas formales de 10 a más trabajadores (Octubre 2010 = 100)

	Enero		
	2014	2015	Var.%
Extractiva 2/	99,5	82,7	-16,9
Industria manufacturera	75,4	70,0	-7,1
Comercio	152,7	162,9	6,7
Transporte, almacenes y comunicaciones	124,4	121,4	-2,4
Servicios 3/	89,4	93,9	5,0
<b>Total</b>	<b>100,3</b>	<b>101,9</b>	<b>1,7</b>

Nota: La información corresponde al primer día de cada mes.

1/ Cifras preliminares.

2/ Conformada por las subramas agricultura, pesca y minería.

3/ Conformada por las subramas servicios prestados a empresas, restaurantes y hoteles, establecimientos financieros, enseñanza, servicios sociales y comunales; y electricidad, gas y agua.

Fuente: MTPE - Encuesta Nacional de Variación del Empleo (ENVME)

Elaboración: BCRP, Sucursal Arequipa. Departamento de Estudios Económicos.

- El **empleo formal** en la ciudad de Tacna en empresas privadas formales de 10 a más trabajadores, aumentó 1,7 por ciento en enero. La evolución se explica por el dinamismo de los sectores comercio (6,7 por ciento) y servicios (5,0 por ciento), los que contrarrestaron la caída de los sectores extractivo (-16,9 por ciento), manufactura (-7,1 por ciento) y de transportes, almacenes y comunicaciones (-2,4 por ciento).

### Ciudad de Tacna Crecimiento del empleo formal urbano

(Var.% con respecto a similar mes del año anterior)

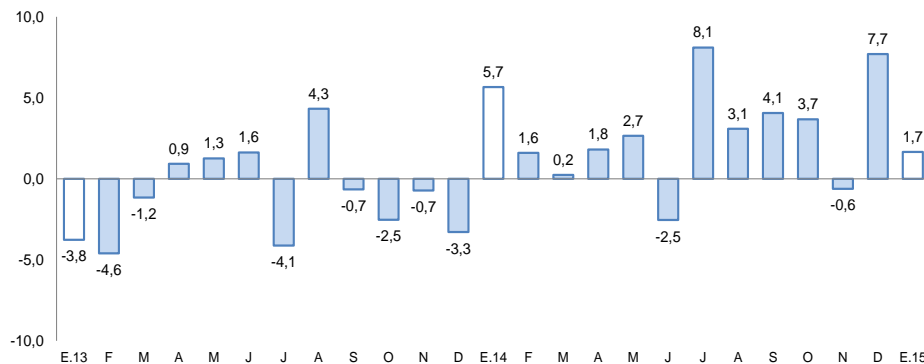

Fuente: Ministerio de Trabajo y Promoción del Empleo.

El saldo de créditos al finalizar el mes fue de S/. 1 715 millones, incrementándose ligeramente en 0,1 por ciento, respecto a enero de 2014. La banca múltiple, canalizó 61,2 por ciento del total y registró un crecimiento de 2,7 por ciento; mientras que las instituciones no bancarias registraron una contracción de 4,2 por ciento.

## Crédito Directo

(Saldos a fin de periodo en millones de nuevos soles)

	Estructura % Enero 2015	Enero		Var. %
		2014	2015	
<b>Banco de la Nación</b>	3,1	48	53	10,4
<b>Agrobanco</b>	1,0	23	17	-26,1
<b>Banca múltiple</b>	61,2	1 022	1 050	2,7
<b>Instituciones no bancarias</b>	34,7	621	595	-4,2
Cajas municipales	23,4	439	401	-8,7
Edpymes	0,0	11	0	n.a.
Financieras	11,3	171	194	13,5
<b>TOTAL</b>	<b>100,0</b>	<b>1 714</b>	<b>1 715</b>	<b>0,1</b>
A empresas	68,2	1 217	1 170	-3,9
Consumo	23,8	367	409	11,4
Hipotecario	7,9	130	136	4,6
En moneda nacional	73,5	1 230	1 260	2,4
En moneda extranjera	26,5	484	455	-6,0

1/ En puntos porcentuales.

Fuente: Superintendencia de Banca, Seguros y AFP.

Elaboración: BCRP, Sucursal Arequipa. Departamento de Estudios Económicos.

- La **cartera morosa** correspondiente al mes de diciembre fue de 4,9 por ciento, 0,8 puntos porcentuales superior a la registrada en igual mes del año 2014, correspondiendo las tasas más elevadas a las Edpymes (14,4 por ciento), Cajas Municipales de Ahorro y Crédito y Empresas Financieras (6,9 por ciento).

## Variación del crédito directo

(Var. % con respecto a similar mes del año anterior)

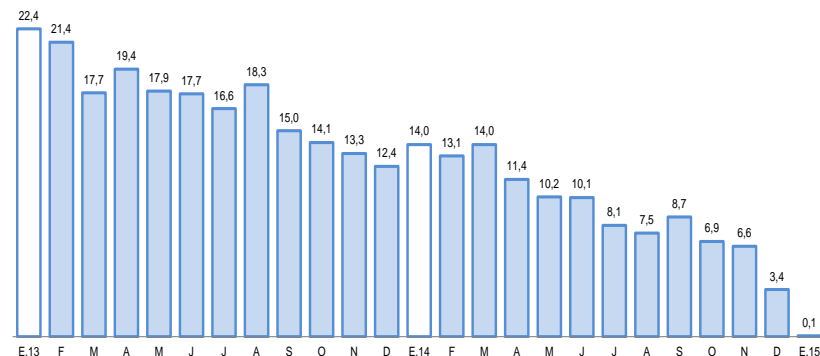

Fuente: Superintendencia de Banca, Seguros y AFP.

## Tasa de morosidad 1/

(Porcentaje)

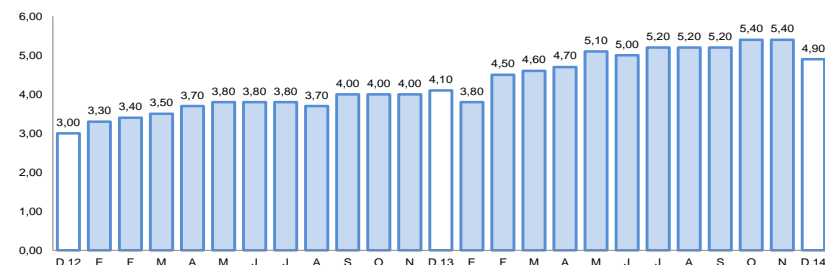

1/ Morosidad = (créditos vencidos + créditos en cobranza judicial) / colocaciones brutas

Fuente: Superintendencia de Banca, Seguros y AFP.



Los depósitos (S/. 1 344 millones) disminuyeron 4,5 por ciento frente a enero del año anterior, al contraerse los depósitos a plazo (-9,4 por ciento) y a la vista (-12,8 por ciento). Los depósitos en M/N registraron una caída de 6,4 por ciento, mientras que los depósitos en M/E se incrementaron en 1,8 por ciento.

## Depósitos

(Saldos a fin de periodo en millones de nuevos soles)

	Estructura %		Enero		Var. %
	Enero 2015	2014	2015		
<b>Banco de la Nación</b>	<b>21,3</b>	<b>330</b>	<b>286</b>	<b>-13,3</b>	
<b>Banca múltiple</b>	<b>50,7</b>	<b>692</b>	<b>682</b>	<b>-1,4</b>	
<b>Instituciones no bancarias</b>	<b>28,0</b>	<b>385</b>	<b>376</b>	<b>-2,3</b>	
Cajas municipales	26,9	366	361	-1,4	
Financieras	1,1	19	15	-21,1	
<b>TOTAL</b>	<b>100,0</b>	<b>1 407</b>	<b>1 344</b>	<b>-4,5</b>	
Vista	26,8	413	360	-12,8	
Ahorro	38,7	482	520	7,9	
A plazo	34,5	512	464	-9,4	
En moneda nacional	74,6	1 071	1 002	-6,4	
En moneda extranjera	25,4	336	342	1,8	

1/ En puntos porcentuales.

Fuente: Superintendencia de Banca, Seguros y AFP.

Elaboración: BCRP, Sucursal Arequipa. Departamento de Estudios Económicos.

## Variación de los depósitos

(Var. % con respecto a similar mes del año anterior)

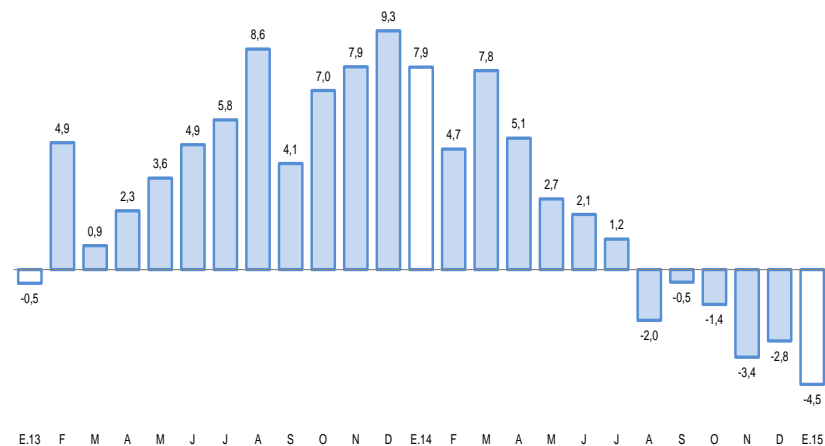

Fuente: Superintendencia de Banca, Seguros y AFP.

El gasto de capital registró en enero una variación negativa de 93,1 por ciento en el período interanual, en cifras reales.

## Gasto de Capital 1/ 2/

(En millones de nuevos soles)

	Enero		
	2014	2015	Var.%real
Gobierno Nacional	0	0	0,0
Gobierno Regional	4	0	n.a.
Gobiernos locales	10	1	-90,3
<b>Total</b>	<b>14</b>	<b>1</b>	<b>-93,1</b>

1/ Información actualizada al 31 de enero de 2015.

2/ Comprende la adquisición de activos no financieros

Fuente: Ministerio de Economía y Finanzas.

Elaboración: BCRP, Sucursal Arequipa. Departamento de Estudios Económicos.

## Variación de la Inversión Pública

(Var.% real con respecto a similar mes del año anterior)

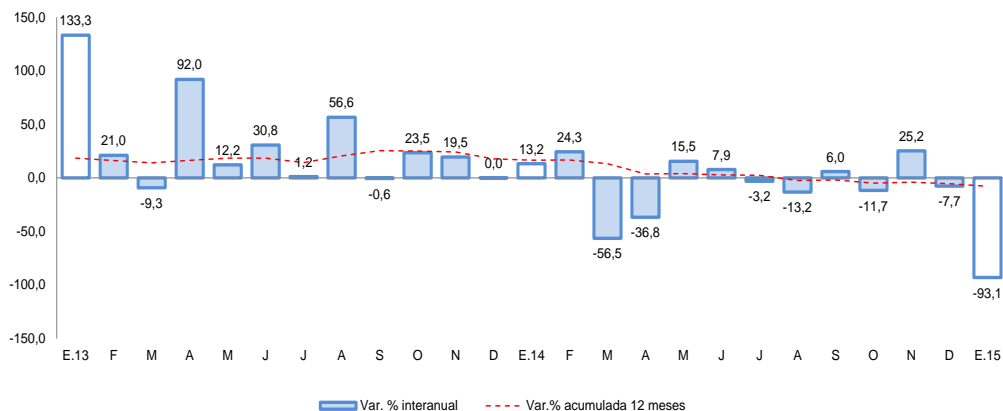

Fuente: Ministerio de Economía y Finanzas.

- En enero, el **gasto de capital** disminuyó 93,1 por ciento en el periodo interanual debido a que sólo ejecutaron gastos poco representativos en este rubro los gobiernos locales, no así los gobiernos Nacional y Regional cuya ejecución no fue significativa por inicio de funciones de nuevas autoridades en el Gobierno Regional y los gobiernos locales.
- Entre los **principales proyectos** ejecutados por el **Gobierno Nacional** destacan: “Rehabilitación y Remodelación de la Infraestructura Educativa y Equipamiento de la I.E. Francisco Antonio de Zela” (S/. 134 mil) y “Mejoramiento de los Servicios del Desembarcadero Pesquero Artesanal en la Localidad de Morro Sama, Provincia de Tacna” (S/. 13 mil).
- En el **Gobierno Regional** las inversiones se dieron en “Gestión de Proyectos” con un gasto de S/. 290 mil y “Operación y Mantenimiento” con una inversión en el mes ascendente a S/. 46 mil.
- Los proyectos más importantes emprendidos por los **gobiernos locales** fueron: “Mejoramiento de la Carretera Ilabaya- Camilaca, en la Provincia Jorge Basadre” (S/. 267 mil); “Construcción de un Sistema de Almacenamiento y Regulación en el Sector de la Quebrada Coltani para Mejoramiento de Áreas Agrícolas, Distrito de Ilabaya” (S/. 66 mil); “Instalación de los Servicios de Protección Contra Avenidas en las Quebradas de Incidencia al Centro Poblado de Mirave, Distrito de Ilabaya” (S/. 56 mil) y “Mejoramiento del Servicio de Agua del Sistema de Riego Presurizado en el Anexo Caoña, Distrito de Ilabaya” (S/. 46 mil).