



Arequipa: Síntesis de Actividad Económica - Julio 2015 -

**Departamento de Estudios Económicos
Sucursal Arequipa**

Lunes, 20 de octubre del 2015

El Banco Central de Reserva del Perú (BCRP) ha considerado presentar un conjunto de indicadores sectoriales de actividad económica con la finalidad de poder realizar el seguimiento del desempeño de la economía departamental. Para el sector real, se ha utilizado el Valor Bruto de Producción a precios del año 2007 para los sectores disponibles. Cabe señalar que a partir de marzo 2014, el Instituto Nacional de Estadística (INEI) ha realizado el cambio de año base (de 1994 a 2007) para la construcción del Producto Bruto Interno (PBI) nacional, estando en elaboración la desagregación departamental. En la medida que se publique referida información, el BCRP volvería a elaborar para cada departamento un indicador agregado de actividad económica.

Durante el mes de julio, los indicadores sectoriales mostraron un comportamiento variado, el sector agropecuario registró una caída de 14,6 por ciento y el sector minero de 0,6 por ciento; mientras que el sector pesca creció 466,8 por ciento.

Evolución de la producción agropecuaria 1/

(Evolución % real respecto a similar mes del año anterior)

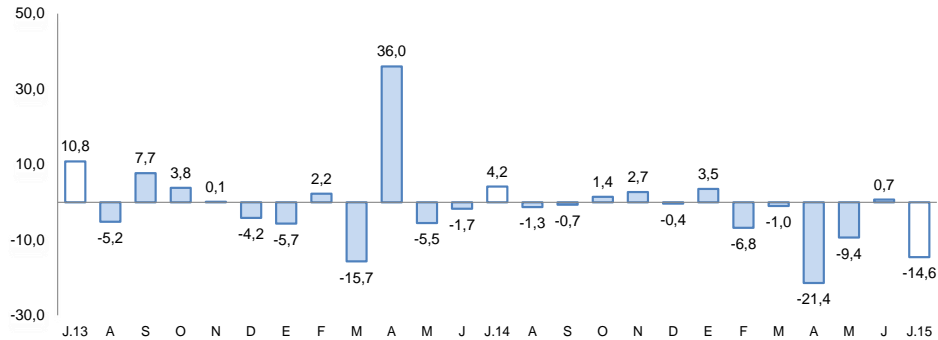

1/ A precios de 2007

Fuente: Gerencia Regional de Agricultura y Riego-Arequipa

Elaboración: BCRP, Sucursal Arequipa, Departamento de Estudios Económicos

Evolución de la producción minera 1/

(Evolución % real respecto a similar mes del año anterior)

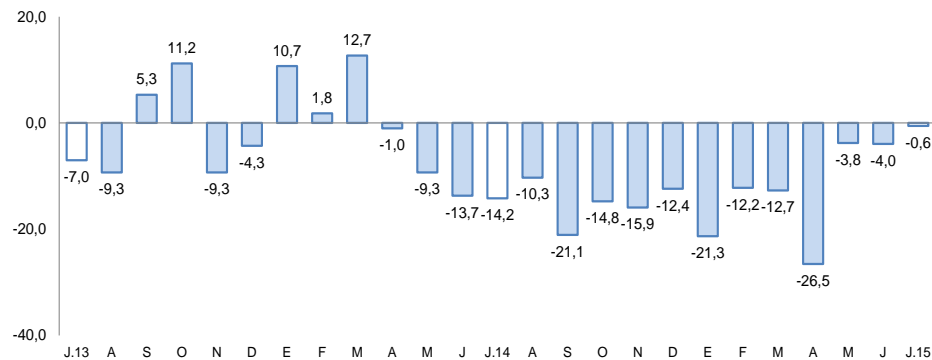

1/ A precios de 2007

Fuente: Ministerio de Energía y Minas.

Elaboración: BCRP, Sucursal Arequipa, Departamento de Estudios Económicos

Actividad Primaria

- El **sector agropecuario** reportó una variación negativa de 14,6 por ciento, asociada al menor dinamismo del sub-sector agrícola (-24,6 por ciento), mientras que el sub-sector pecuario registró una mejora (1,6 por ciento). En los siete primeros meses, el sector acumuló una variación negativa de 7,2 por ciento, ligada a la contracción de la actividad agrícola (-11,8 por ciento).
- El **sector pesca** creció 466,8 por ciento, explicado por la mayor extracción de anchoveta para el consumo humano indirecto (harina y aceite de pescado). Entre enero y julio, la actividad mantuvo un indicador negativo de 27,8 por ciento.
- La **actividad minera** registró una caída de 0,6 por ciento respecto a similar mes de 2014, debido principalmente a la menor extracción de cobre (-3,1 por ciento), molibdeno (-59,2 por ciento). En lo que va del año el sector decreció 12,0 por ciento, determinado por la menor producción de cobre, básicamente.

En el mes de julio, la actividad manufacturera y los despachos de cemento registraron una variación negativa de 14,1 por ciento y 12,6 por ciento, respectivamente; mientras la inversión pública se incrementó en 29,1 por ciento interanual.

- La **actividad manufacturera**, registró una variación negativa de 14,1 por ciento en julio respecto a similar mes del 2014, explicada por la desaceleración de la industria no primaria (-14,2 por ciento) y primaria (-13,7 por ciento). Entre los meses de enero y julio, el sector acumuló una contracción de 10,3 por ciento.
- En el sector **construcción**, los **despachos de cemento** mostraron una caída de 12,6 por ciento en el periodo interanual, y en el acumulado de 9,8 por ciento.
- El **arribo de turistas a los establecimientos de hospedaje** tuvo una caída de 1,9 por ciento frente a julio del 2014, debido al menor flujo de turistas nacionales. En los primeros siete meses del año acumuló un indicador negativo de 0,9 por ciento, debido igualmente por la disminución del turismo interno.
- El **empleo formal** en empresas de más de 10 trabajadores en la ciudad de Arequipa para el mes de julio mejoró 2,6 por ciento por el dinamismo del sector extractivo, principalmente. En el periodo acumulado mantuvo un crecimiento de 3,4 por ciento.
- El **crédito** tuvo una evolución positiva de 8,2 por ciento en julio, con relación a similar mes del año anterior. La **morosidad** en el mes de junio fue de 3,9 por ciento. Los **depósitos** se incrementaron en julio 8,2 por ciento.
- Los **gastos de capital** (S/. 135 millones), reportaron una contracción de 16,4 por ciento en términos reales, determinado por el menor gasto realizado por los gobiernos locales. En el periodo acumulado, los gastos de capital mantuvieron una caída de 43,1 por ciento.

Otros indicadores de actividad económica (Variación % respecto a similar mes del año anterior)

	Feb.15	Mar.15	Abr.15	May.15	Jun.15	JuL.15
Producción industrial 1/	↓ -4,6	↑ 1,4	↓ -23,5	↓ -8,3	↓ -16,1	↓ -14,1
Despachos de cemento	↓ -11,0	↓ -3,6	↓ -10,2	↓ -14,1	↓ -11,6	↓ -12,6
Arribos a establecimientos de hospedaje	↑ 6,7	↓ -0,9	↓ -8,9	↓ -5,8	↓ -5,1	↓ -1,9
Empleo formal urbano 3/	↑ 3,1	↑ 3,3	↑ 4,9	↑ 3,7	↑ 2,7	↑ 2,6
Crédito total 2/	↑ 8,7	↑ 7,4	↑ 7,5	↑ 7,3	↑ 7,5	↑ 8,2
Inversión Pública 1/	↓ -73,5	↓ -30,1	↓ -64,0	↓ -38,9	↓ -34,9	↑ 29,1

1/ En términos reales

2/ En términos nominales

3/ En empresas de 10 a más trabajadores situadas en la ciudad de Arequipa

Fuentes: BCRP - Sucursal Arequipa, SBS, MTPE y MEF.

El sector agropecuario registró una caída de 14,6 por ciento interanual, asociada a la variación negativa del sub-sector agrícola (-24,6 por ciento); mientras que el sub-sector pecuario creció (1,6 por ciento). En el periodo acumulado, el sector registró una contracción de 7,2 por ciento.

Producción de principales productos agropecuarios 1/

(Miles de toneladas)

Subsectores	Estructura Porcentual 2013 2/	Julio				Enero - Julio			
		2014	2015	Var.%	Contribución al crecimiento 3/	2014	2015	Var.%	Contribución al crecimiento 3/
SECTOR AGRÍCOLA	62.5			-24.6	-15.2			-11.8	-7.5
Ají pprika	2,4	0,3	0,1	-64,2	-0,8	1,6	1,2	-22,2	-0,2
Ajo	1,5	1,6	2,0	24,2	0,1	8,2	9,0	9,6	0,0
Alfalfa	18,5	213,9	226,6	6,0	0,9	1834,4	1792,6	-2,3	-0,4
Arroz	10,4	0,0	0,0	n.d.	n.d.	266,0	263,4	-1,0	-0,2
Arveja grano verde	0,3	0,9	1,2	31,4	0,1	4,1	6,6	59,3	0,2
Caa de azcar	0,3	10,2	5,2	-49,1	-0,2	58,5	25,7	-56,0	-0,2
Cebolla	14,4	76,6	40,7	-46,8	-14,6	214,1	184,1	-14,0	-1,7
Frijol grano seco	0,9	1,2	0,4	-65,1	-0,9	1,7	0,7	-60,9	-0,2
Maz chala	2,7	50,6	61,8	22,1	0,6	346,5	361,6	4,4	0,1
Maz choclo	0,4	1,7	2,4	40,8	0,2	3,2	4,9	52,3	0,1
Olivo	0,4	1,2	0,5	-54,7	-0,8	29,6	1,8	-93,8	-4,7
Papa	6,3	19,0	21,1	11,1	0,5	87,7	91,9	4,7	0,1
Tomate	1,0	3,3	3,2	-2,8	0,0	20,6	13,3	-35,4	-0,4
Trigo	0,9	0,2	0,1	-33,6	0,0	0,5	0,3	-46,2	0,0
Vid	1,2	0,0	0,0	n.d.	n.d.	14,1	12,2	-13,6	-0,2
Zapallo	0,9	5,0	3,1	-36,8	-0,3	38,6	42,7	10,8	0,1
SECTOR PECUARIO	37.5			1.6	0.6			0.7	0.3
Carne de ave	18,9	8,7	8,7	0,6	0,1	60,5	60,8	0,5	0,1
Carne de ovino	0,4	0,2	0,2	0,4	0,0	1,3	1,4	5,7	0,0
Carne de porcino	1,8	1,0	1,0	0,6	0,0	6,5	6,7	1,8	0,0
Carne de vacuno	1,5	0,6	0,5	-11,4	-0,2	4,0	3,6	-9,8	-0,1
Carne de caprino	0,0	0,0	0,0	-11,0	0,0	0,1	0,1	-10,8	0,0
Carne de alpaca	0,2	0,1	0,1	-35,3	-0,1	0,9	0,7	-18,9	0,0
Carne de llama	0,0	0,0	0,0	-51,6	0,0	0,3	0,2	-30,6	0,0
Huevos	1,9	1,1	1,1	2,1	0,0	7,7	7,7	0,0	0,0
Leche	12,8	27,7	29,2	5,5	0,7	192,2	196,8	2,4	0,3
SECTOR AGROPECUARIO	100,0			-14,6	-14,6			-7,2	-7,2

1/ Cifras preliminares.

2/ A precios de 2007

3/ En base a la estructura de similar periodo de 2014

Fuente: Gerencia Regional de Agricultura y Riego-Arequipa

Elaboracin: BCRP, Sucursal Arequipa, Departamento de Estudios Econmicos

- El **sub-sector agrcola** cay 24,6 por ciento interanual, determinado principalmente por la menor produccin de cebolla (-46,8 por ciento), frijol (-65,1 por ciento), aj pprika (-64,2 por ciento) y olivo (-54,7 por ciento). Entre enero y julio, los cultivos que explican la contraccin del sector agrcola fueron: olivo (-93,8 por ciento), cebolla (-14,0 por ciento) y alfalfa (-2,3 por ciento); entre los principales.
- La **produccin pecuaria** registr una variacin positiva de 1,6 por ciento, explicada bsicamente por los mayores volmenes de produccin de leche fresca (5,5 por ciento) y de carne de ave (0,6 por ciento). Para el periodo acumulado, el sub-sector registr una ligera variacin positiva de 0,7 por ciento, debido igualmente a una mayor produccin de leche fresca (2,4 por ciento) y carne de ave (0,5 por ciento),

En julio, la actividad pesquera registró un crecimiento de 466,8 por ciento interanual, debido a la mayor extracción de anchoveta. En el periodo acumulado, el sector mantuvo una variación negativa de 27,8 por ciento.

Producción pesquera 1/ 2/

(En TM)

	Julio			Enero - Julio		
	2014	2015	Var.%	2014	2015	Var.%
Consumo Humano Directo	3 020	2 514	-16,8	40 466	32 643	-19,3
Fresco	2 606	2 357	-9,6	35 652	30 556	-14,3
Congelado	413	156	-62,2	4 814	2087	-56,6
Consumo Humano Indirecto	0	24 398	n.d.	193 134	136 003	-29,6
SECTOR PESCA 2/			466,8			-27,8

1/ Cifras preliminares.

2/ A precios de 2007.

Fuente: Gerencia de la Producción-Arequipa.

Elaboración: BCRP, Sucursal Arequipa, Departamento de Estudios Económicos.

Cotización de la harina de pescado

(US\$/tonelada - Hamburgo)

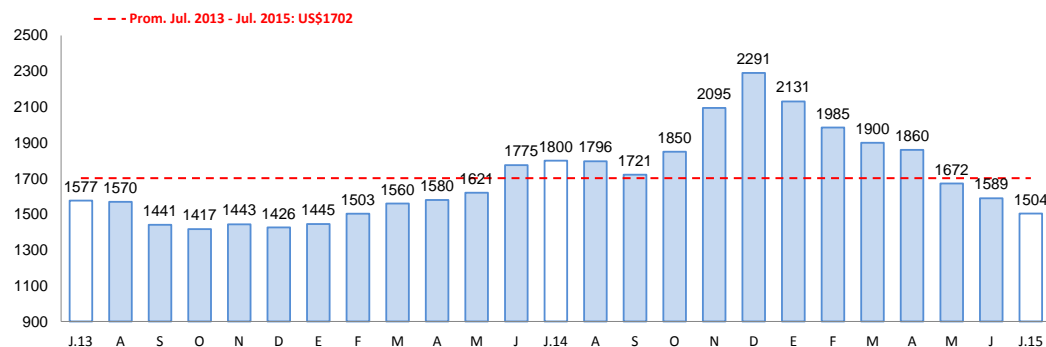

Fuente: Bloomberg.

Elaboración: BCRP, Sucursal Arequipa, Departamento de Estudios Económicos

- En julio, la **actividad pesquera** creció 466,8 por ciento, en relación al similar mes del año anterior, debido a la mayor extracción de anchoveta para el consumo humano indirecto (harina y aceite de pescado); mientras que se registró una contracción de la captura de especies marinas destinadas al consumo humano directo (-16,8 por ciento), en sus líneas de fresco (-9,6 por ciento) y congelado (-62,2 por ciento).
- En el periodo acumulado, el sector sostuvo un indicador negativo de 27,8 por ciento, explicado por la menor captura de recursos hidrobiológicos para la línea de fresco (-14,3 por ciento) y congelado (-56,6 por ciento); adicionalmente el resultado fue acentuado por una disminución del consumo humano indirecto (-29,6 por ciento), debido a una menor extracción de anchoveta.
- En julio, el precio promedio de la **harina de pescado** fue US\$ 1504,0 por tonelada, resultado inferior en 16,4 por ciento en el período interanual e inferior en 5,4 por ciento en relación al mes anterior.

La producción minera se contrajo ligeramente 0,6 por ciento en el interanual, por la menor producción de cobre y molibdeno, principalmente. En el período acumulado registró un indicador negativo de 12,0 por ciento, asociado principalmente al cobre.

Producción Minera 1/

(Var. % real respecto al mismo periodo del año anterior)

Mineral	Estructura Porcentual 2013 2/	Julio				Enero - Julio			
		2014	2015	Var.%	Contribución 3/	2014	2015	Var.%	Contribución 3/
Cobre (TMF)	74,2	18 678	18 096	-3,1	-2,2	142 020	117 744	-17,1	-12,6
Oro (KGF)	15,3	1 114	1 089	-2,2	-0,4	7 685	7 866	2,4	0,4
Plata (KGF)	5,7	24 264	23 458	-3,3	-0,2	167 716	155 497	-7,3	-0,4
Plomo (TMF)	2,3	758	1 208	59,4	1,3	5 236	6 311	20,5	0,4
Zinc (TMF)	1,8	1 322	2 166	63,8	1,3	9 178	11 459	24,9	0,5
Molibdeno (TMF)	0,6	364	148	-59,2	-0,3	2 799	1 838	-34,3	-0,2
SECTOR MINERÍA 2/	100,0			-0,6	-0,6			-12,0	-12,0

1/ Cifras preliminares.

2/ A precios de 2007

3/ En base a la estructura de similar periodo de 2014.

Fuente: Ministerio de Energía y Minas.

Elaboración: BCRP, Sucursal Arequipa. Departamento de Estudios Económicos.

- En julio, la **actividad minera** se redujo en 0,6 por ciento, frente a igual periodo del 2014; explicada por la menor de producción de cobre (-3,1 por ciento), oro (-2,2), plata (-3,3 por ciento) y molibdeno (-59,2 por ciento); mientras que presentó un incremento en la producción de zinc (63,8 por ciento) y plomo (59,4 por ciento), que atenuaron el resultado final del sector.
- En los primeros siete meses del año, el sector mostró una contracción de 12,0 por ciento, debido principalmente al menor dinamismo de la extracción de cobre (-17,1 por ciento).

Variación de la producción minera 1/

(Var.% real respecto a similar mes del año anterior)

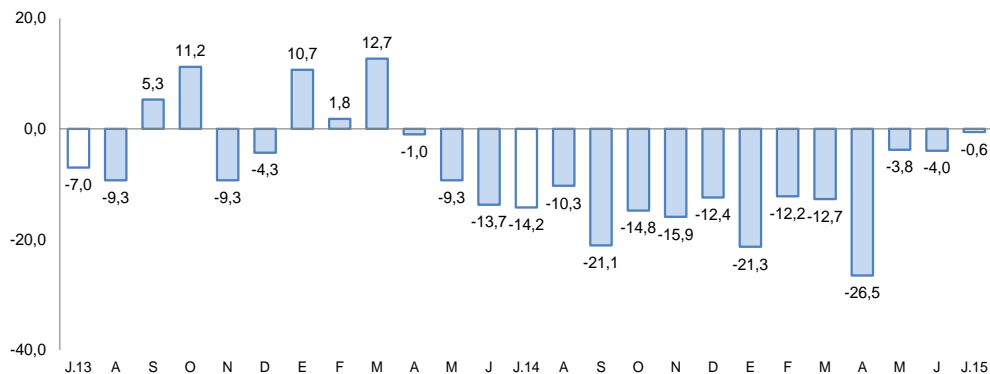

Fuente: Ministerio de Energía y Minas.

Elaboración: BCRP, Sucursal Arequipa, Departamento de Estudios Económicos

La producción manufacturera, en el comparativo interanual reportó una variación negativa de 14,1 por ciento, explicada por la contracción de la manufactura primaria (-13,7 por ciento) y no primaria (-14,2 por ciento). En el período acumulado mantuvo un indicador negativo de 10,3 por ciento.

Producción manufacturera 1/

(Variación % real respecto al mismo periodo del año anterior)

Ramas de actividad	Estructura porcentual 2013 1/	Julio		Enero - Julio	
		Var.%	Contribución 2/	Var.%	Contribución 2/
MANUFACTURA PRIMARIA	19,7	-13,7	-2,4	-21,5	-4,6
Conservas y congelado pescado	4,1	-63,6	-0,6	-65,5	-0,9
Harina y aceite de pescado	1,1	100,0	2,7	-24,6	-0,8
Productos de cobre	14,5	-26,6	-4,5	-17,4	-2,9
MANUFACTURA NO PRIMARIA	80,3	-14,2	-11,7	-7,3	-5,7
Productos lácteos	5,5	-12,9	-0,9	-4,7	-0,3
Molinería	8,5	40,4	2,4	-2,9	-0,2
Cerveza y malta	14,3	0,6	0,1	-6,0	-0,8
Bebidas no alcohólicas	6,3	16,5	1,0	9,9	0,6
Hilatura de fibras textiles	7,6	-18,2	-1,8	-5,6	-0,5
Prendas de vestir	1,2	-16,2	-0,2	-7,0	-0,1
Pintura, barnices y lacas	0,5	-8,5	0,1	-16,6	-0,1
Fabricación productos plásticos	0,9	-26,5	-0,2	-8,6	-0,1
Cemento	22,3	-11,4	-2,5	1,9	0,4
Productos metálicos	12,9	-56,6	-9,5	-38,6	-4,6
Lápices y conexos	0,3	-20,9	0,0	-19,5	0,0
SECTOR MANUFACTURA	100,0	-14,1	-14,1	-10,3	-10,3

1/ A precios de 1994.

2/ En base a la estructura de similar periodo de 2014.

Fuente: Empresas Industriales

Elaboración: BCRP, Sucursal Arequipa. Departamento de Estudios Económicos.

La contracción de 14,1 por ciento en el interanual de julio, se asocia a la disminución de la manufactura primaria en 13,7 por ciento y de la no primaria en 14,2 por ciento. La caída de la **manufactura primaria**, estuvo determinada por los menores niveles producidos de congelado de pescado y cátodos de cobre. En la **manufactura no primaria** se observó una caída, especialmente los rubros de productos lácteos, hilaturas y prendas de vestir de fibras textiles, así como los rubros ligados a la actividad de construcción como pintura, barnices y lacas, tuberías de pvc, cemento y productos metálicos.

- En el año, la actividad acumuló un indicador negativo de 10,3 por ciento, asociado a la caída de la manufactura primaria (-21,5 por ciento) así como de la no primaria (-7,3 por ciento).

Evolución de la manufactura no primaria

(Variación % real respecto al mismo mes del año anterior)

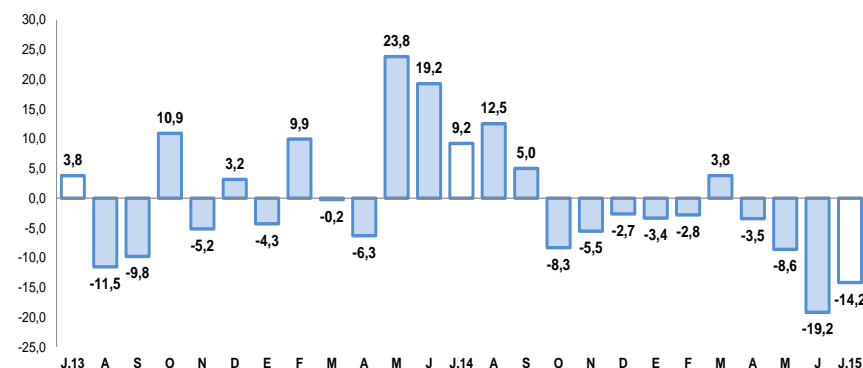

FUENTE: BCRP, Sucursal Arequipa en base a información de las Empresas Industriales.

Los despachos de cemento mostraron una variación negativa de 12,6 por ciento al compararla con el similar mes del año anterior. En el periodo acumulado, el sector mantuvo un indicador negativo de 9,8 por ciento.

Despachos de cemento

(Var.% con respecto a similar mes del año anterior)

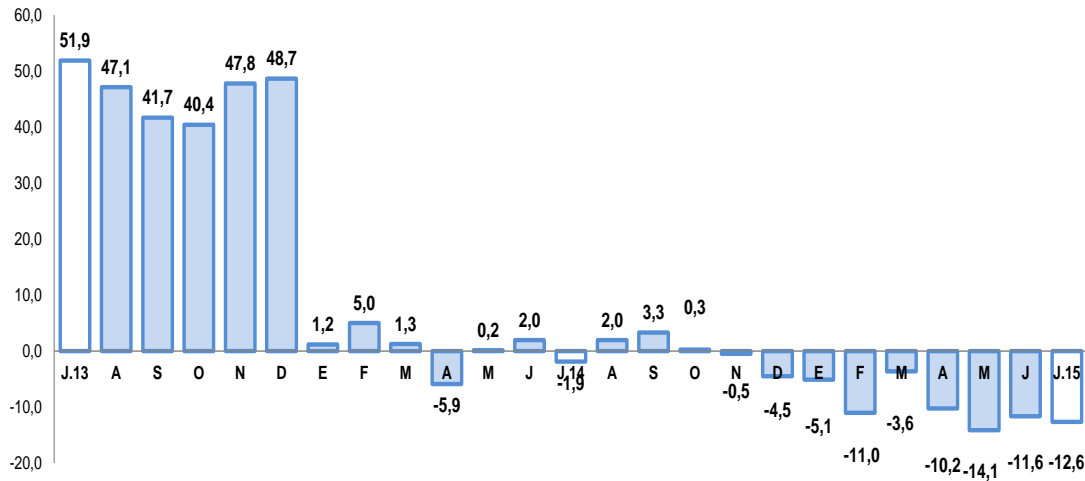

Fuente: BCRP, Sucursal Arequipa en base a información de las Empresas Industriales..

- Los **despachos de cemento** experimentaron en julio una variación negativa de 12,6 por ciento.
- Entre enero y julio, los despachos acumularon 1 132 240 toneladas, con una contracción de 9,8 por ciento respecto a igual periodo del año anterior.

El empleo formal en las empresas de más de 10 trabajadores en julio creció 2,6 por ciento en el periodo interanual. En el periodo acumulado, la actividad mantuvo igualmente un indicador positivo de 3,4 por ciento.

Ciudad de Arequipa: Índice mensual de empleo en empresas privadas formales de 10 a más trabajadores (Octubre 2010 = 100)

	Julio			Enero - Julio		
	2014	2015	Var.%	2014	2015	Var.%
Extractiva 2/	164,2	197,3	20,2	563,6	647,6	14,9
Industria manufacturera	110,9	109,7	-1,1	383,9	385,8	0,5
Comercio	119,3	119,8	0,4	413,3	419,4	1,5
Transporte, almacenes y comunicaciones	115,4	117,7	2,0	396,1	407,7	2,9
Servicios 3/	122,8	125,7	2,3	393,5	407,9	3,7
Total	120,8	123,9	2,6	405,6	419,3	3,4

Nota: La información corresponde al primer día de cada mes.

1/ Cifras preliminares.

2/ Conformada por las subramas agricultura, pesca y minería.

3/ Conformada por las subramas servicios prestados a empresas, restaurantes y hoteles, establecimientos financieros, enseñanza, servicios sociales y comunales; y electricidad, gas y agua.

Fuente: MTPE - Encuesta Nacional de Variación del Empleo (ENVME)

Elaboración: BCRP, Sucursal Arequipa. Departamento de Estudios Económicos.

- El **empleo** en la ciudad de Arequipa en empresas privadas formales de 10 a más trabajadores, en julio registró un crecimiento interanual de 2,6 por ciento; impulsado por el dinamismo del sector extractivo (20,2 por ciento), principalmente; además de servicios (2,3 por ciento), transporte, almacenes y comunicaciones (2,0 por ciento), comercio (0,4 por ciento); mientras que la industria manufacturera contrarrestó el resultado final (-1,1 por ciento).
- Para el periodo a julio acumuló registró un indicador positivo de 3,4 por ciento, resultado de un mayor dinamismo del sector extractivo (14,9 por ciento), fundamentalmente.

Ciudad de Arequipa Crecimiento del empleo formal urbano

(Var.% con respecto a similar mes del año anterior)

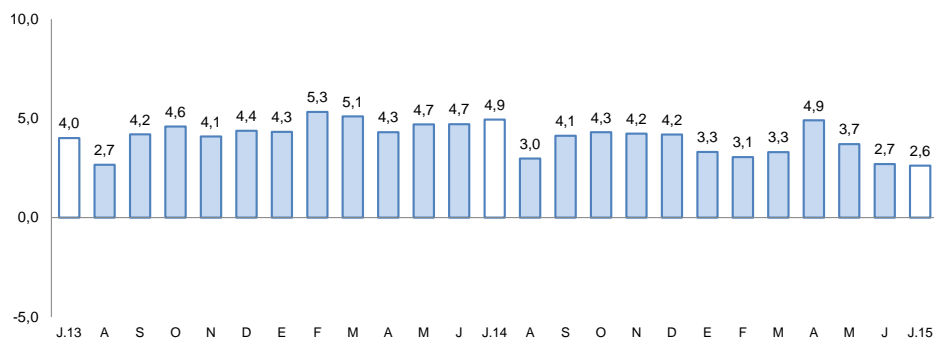

Fuente: Ministerio de Trabajo y Promoción del Empleo.

El saldo de créditos al finalizar el mes de julio fue de S/. 8 823 millones, incrementándose 8,2 por ciento, en el período interanual. La banca múltiple, canalizó el 67,4 por ciento del crédito total y registró un crecimiento de 15,5 por ciento, las instituciones no bancarias con una participación del 29,8 por ciento, se contrajeron 4,9 por ciento.

Crédito Directo

(Saldos a fin de periodo en millones de nuevos soles)

	Estructura %	Julio		Var.% Nominal Jul-15 / Jul-14
		2014	2015	
Banco de la Nación	2,1	180	187	3,9
Agrobanco	0,7	63	63	-0,9
Banca Múltiple	67,4	5 148	5 947	15,5
Instituciones No Bancarias	29,8	2 761	2 626	-4,9
Financieras	10,2	1 159	900	-22,4
Cajas Municipales	18,8	1 529	1 655	8,3
Cajas Rurales	0,6	58	54	-7,7
Edpymes	0,2	14	17	19,6
Arrendamiento Financiero	0,0	0	0	-
TOTAL	100,0	8 152	8 823	8,2
Empresas 1/	59,2	4 992	5 223	4,6
Personas	40,8	3 160	3 600	13,9
Consumo	23,8	1 862	2 100	12,8
Hipotecario	17,0	1 298	1 500	15,6
MN	81,2	6 259	7 164	14,5
ME	18,8	1 893	1 659	-12,4
ME (Mill. US\$)		677	520	-23,2

1/ Ajuste en Créditos a Empresas

Fuente: SBS y AFP

- La **cartera morosa** al mes de junio del 2015 fue de 3,9 por ciento, 0,2 punto porcentual superior a la registrada en igual mes del año 2014, correspondiendo las tasas más elevadas a las cajas rurales (13,0 por ciento), empresas financieras (7,8 por ciento) y Cajas Municipales de Ahorro y Crédito que reportaron el 6,3 por ciento.

Variación del crédito directo

(Var.% con respecto a similar mes del año anterior)

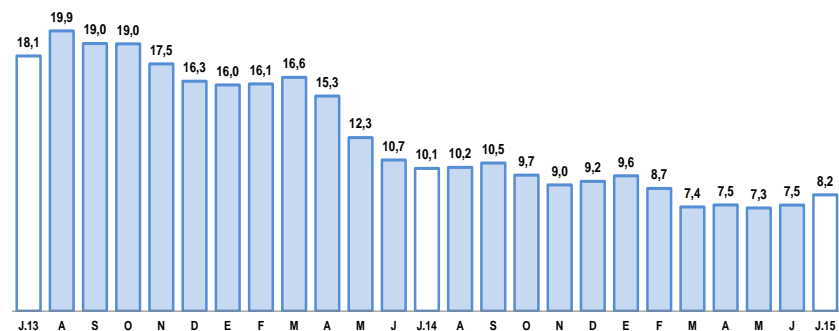

Fuente: Superintendencia de Banca, Seguros y AFP.

Tasa de morosidad 1/

(Porcentaje)

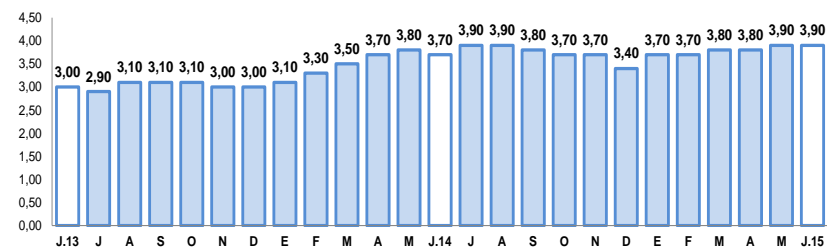

1/ Morosidad = (créditos vencidos + créditos en cobranza judicial) / colocaciones brutas

Fuente: Superintendencia de Banca, Seguros y AFP.

Los depósitos con un saldo de S/. 6 994 millones, se incrementaron 8,2 por ciento en el período interanual, al aumentar los depósitos en ahorros (15,3 por ciento) , a la vista (10,1 por ciento) y a plazo (0,7 por ciento). Por tipo de moneda, los depósitos en M/N se incrementaron en 2,8 por ciento y los de M/E en 24,1 por ciento.

Depósitos

(Saldos a fin de periodo en millones de nuevos soles)

	Estructura % Jul-15	Julio		Var.% Nominal Jul-15 / Jul-14
		2014	2015	
Banco de la Nación	7,6	516	533	3,3
Banca Múltiple	59,1	3 690	4 135	12,1
Instituciones No Bancarias	33,2	2 258	2 325	3,0
Financieras	5,0	358	347	-3,2
Cajas Municipales	27,7	1 855	1 937	4,4
Cajas Rurales	0,6	45	42	-7,4
TOTAL	100,0	6 465	6 994	8,2
Vista	19,6	1 245	1 370	10,1
Ahorro	41,3	2 505	2 889	15,3
A plazo	39,1	2 715	2 735	0,7
MN	71,0	4 827	4 962	2,8
ME	29,0	1 638	2 032	24,1
ME (Mill. US\$)	9,1	586	637	8,8

Fuente: SBS y AFP

Variación de los depósitos

(Var.% con respecto a similar mes del año anterior)

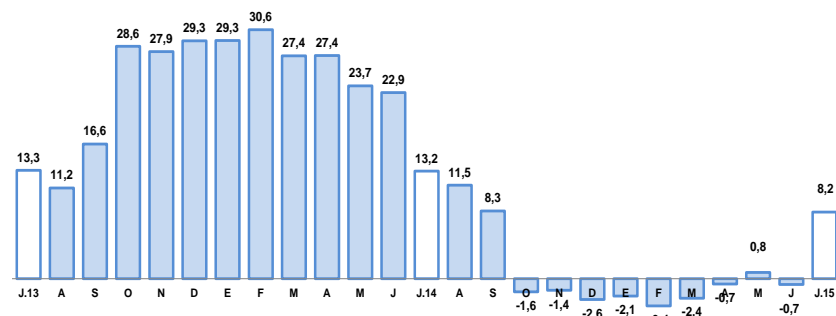

Fuente: Superintendencia de Banca, Seguros y AFP.

El gasto de capital registró en julio una evolución negativa de 16,4 por ciento, frente a similar lapso del 2014 en cifras reales; acumulando en los primeros siete meses del año una caída del 43,1 por ciento.

Gasto de Capital 1/ 2/

(En millones de nuevos soles)

	Julio			Enero-Julio		
	2014	2015	Var.%real	2014	2015	Var.%real
Gobierno Nacional	23	25	5,0	322	200	-39,8
Gobierno Regional	54	66	18,0	329	165	-51,4
Gobiernos locales	79	44	-46,2	374	237	-38,6
Total	156	135	-16,4	1 025	602	-43,1

1/ Información actualizada al 31 de julio de 2015.

2/ Comprende la adquisición de activos no financieros

Fuente: Ministerio de Economía y Finanzas.

Elaboración: BCRP, Sucursal Arequipa. Departamento de Estudios Económicos.

- En julio, el **gasto de capital** tuvo un incremento en el Gobierno Nacional (5,0 por ciento), en el Gobierno Regional (18,0 por ciento); mientras que en los gobiernos locales se contrajo (-46,2 por ciento). Entre los meses de enero y julio, registró un indicador negativo de 43,1 por ciento, debido a la contracción de los tres niveles de gobierno.

Entre los principales proyectos ejecutados por el **Gobierno Nacional** destacan: “Construcción y Mejoramiento de la Carretera Camaná- Div.Quilca -Matarani- Ilo- Tacna”, con S/. 20,2 millones; “Instalación del Servicio de Readaptación Social en el Nuevo Establecimiento Penitenciario de Arequipa” con S/. 1,1 millones y “Creación de Dique Enrocado Sector Las Islas de Huancarqui, provincia de Castilla” con S/. 471 mil.

En el **Gobierno Regional** destacan: “Ampliación y Mejoramiento del Sistema de Agua Potable y Alcantarillado en los Distritos de Aplao y Huancarqui, Provincia de Castilla” con S/. 8,7 millones; “Instalación de la Planta de Tratamiento y Mejoramiento del Sistema de Abastecimiento de Agua Potable y Desagüe en La Joya” con S/. 9,5 millones y “Mejoramiento de la Variante de Uchumayo, entre el Puente San Isidro y la Via de Evitamiento”, con S/. 1,7 millones.

Los proyectos más importantes emprendidos por los **gobiernos** locales son: “Mejoramiento del Servicio Educativo Domingo Zamacola, Distrito de Cerro Colorado” con S/. 2,2 millones; “Mejoramiento de Transitabilidad Vehicular en Yuramayo, Distrito de San Juan de Sigwas” con S/. 1,7 millones” e “Instalación y Mejoramiento de Agua Potable y Saneamiento en Distrito de Huanuhuanu”, con S/. 1,4 millones.

Variación de la Inversión Pública

(Var.% real con respecto a similar mes del año anterior)

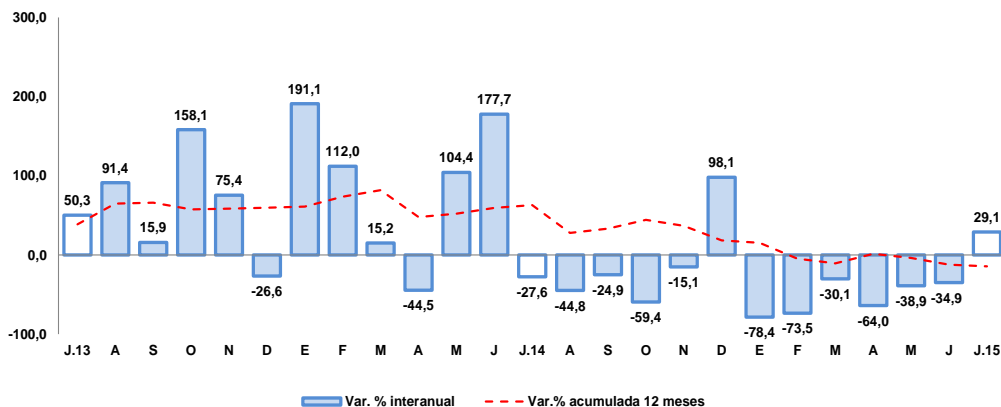

Fuente: Ministerio de Economía y Finanzas.