



Arequipa: Síntesis de Actividad Económica - Abril 2015 -

**Departamento de Estudios Económicos
Sucursal Arequipa**

Viernes, 17 de julio del 2015

El Banco Central de Reserva del Perú (BCRP) ha considerado presentar un conjunto de indicadores sectoriales de actividad económica con la finalidad de poder realizar el seguimiento del desempeño de la economía departamental. Para el sector real, se ha utilizado el Valor Bruto de Producción a precios del año 2007 para los sectores disponibles. Cabe señalar que a partir de marzo 2014, el Instituto Nacional de Estadística (INEI) ha realizado el cambio de año base (de 1994 a 2007) para la construcción del Producto Bruto Interno (PBI) nacional, estando en elaboración la desagregación departamental. En la medida que se publique referida información, el BCRP volvería a elaborar para cada departamento un indicador agregado de actividad económica.

Durante el mes de abril, los sectores agropecuario y minero reportaron variaciones negativas del 21,4 por ciento y 26,5 por ciento respectivamente, asimismo el sector pesca registró una variación negativa de 98,7 por ciento en el período interanual.

Evolución de la producción agropecuaria 1/

(Evolución % real respecto a similar mes del año anterior)

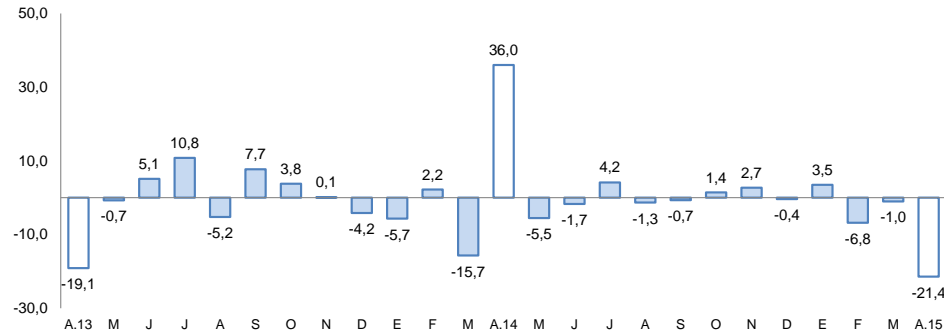

1/ A precios de 2007

Fuente: Gerencia Regional de Agricultura y Riego-Arequipa

Elaboración: BCRP, Sucursal Arequipa, Departamento de Estudios Económicos

Evolución de la producción minera 1/

(Evolución % real respecto a similar mes del año anterior)

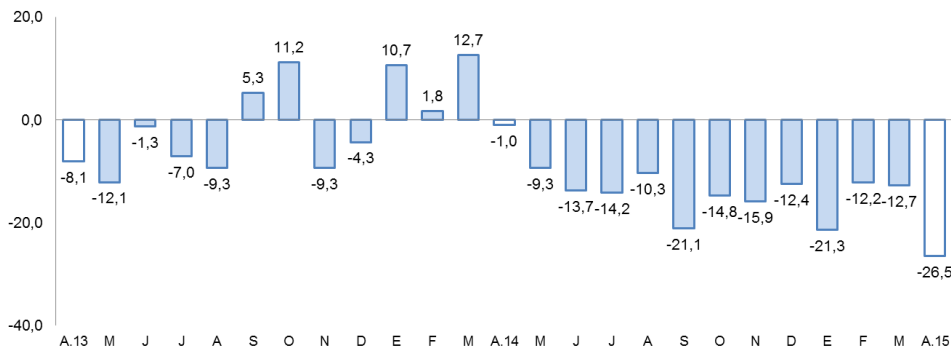

1/ A precios de 2007

Fuente: Ministerio de Energía y Minas.

Elaboración: BCRP, Sucursal Arequipa, Departamento de Estudios Económicos

Actividad Primaria

- El **sector agropecuario** reportó una variación negativa de 21,4 por ciento, asociada al menor dinamismo del sub-sector agrícola (-29,5 por ciento), mientras que la producción pecuaria disminuyó (-0,2 por ciento). En lo que va del año, el sector mantuvo una variación negativa de 7,9 por ciento asociado a la contracción de la actividad agrícola (-12,7 por ciento).
- El **sector pesca** se contrajo 98,7 por ciento, asociada a la menor extracción de anchoveta para la línea industrial. En el primer cuatrimestre registró una variación negativa de 75,3 por ciento.
- La **actividad minera** decreció 26,5 por ciento respecto a similar mes de 2014, por la menor extracción de cobre (-34,8 por ciento), y en menor medida de oro y molibdeno. En los cuatro primeros meses del año mostró contracción (-18,3 por ciento), debido a la menor producción de cobre, principalmente.

En el mes de abril, el gasto público y los despachos de cemento decrecieron 63,6 por ciento y 10,2 por ciento, respectivamente; asimismo la actividad manufacturera registró una variación negativa de 23,5 por ciento interanual.

- La **actividad manufacturera** registro una variación negativa de 23,5 por ciento en abril, respecto a similar mes de 2014, explicado por la desaceleración de la industria no primaria (-3,5 por ciento), principalmente. Entre los meses de enero y abril, el sector acumuló una variación negativa de 8,3 por ciento.
- En el sector **construcción**, los **despachos de cemento** mostraron una caída de -10,2 por ciento en el periodo interanual, y en el acumulado de -0,3 por ciento.
- El **arribo de turistas a los establecimientos de hospedaje** tuvo una variación negativa de 8,9 por ciento frente a abril 2014, debido al menor flujo de turistas tanto nacionales como extranjeros. En el primer cuatrimestre del año registró una ligera variación positiva de 0,3 por ciento, por el dinamismo del turismo nacional.
- El **empleo formal** en empresas de más de 10 trabajadores en la ciudad de Arequipa para el mes de abril mejoró 4,9 por ciento por el dinamismo del sector extractivo principalmente. En el periodo acumulado mantuvo un crecimiento de 3,6 por ciento.
- El **crédito** aumentó 7,5 por ciento en abril, con relación a similar mes del año anterior. La **morosidad** en el mes de marzo fue de 3,8 por ciento. Los **depósitos** disminuyeron en abril 0,7 por ciento.
- Los **gastos de capital** (S/. 57 millones), registraron una contracción de 63,6 por ciento en términos reales, determinado por el menor gasto realizado por el Gobierno Nacional, Regional y los gobiernos locales. En el periodo acumulado, los gastos de capital mantuvieron una variación negativa de 59,8 por ciento.

Otros indicadores de actividad económica (Variación % respecto a similar mes del año anterior)

	Nov.14	Dic.14	Ene.15	Feb.15	Mar.15	Abr.15
Producción industrial 1/	↓ -5,7	↓ -3,7	↓ -4,3	↓ -4,6	↑ 1,4	↓ -23,5
Despachos de cemento	↓ -0,5	↓ -4,5	↓ -5,1	↓ -11,0	↓ -3,6	↓ -10,2
Arribos a establecimientos de hospedaje	↓ -5,9	↑ 1,6	↑ 3,1	↑ 6,7	↓ -0,9	↓ -8,9
Empleo formal urbano 3/	↑ 4,2	↑ 4,2	↑ 3,3	↑ 3,1	↑ 3,3	↑ 4,9
Crédito total 2/	↑ 9,0	↑ 9,2	↑ 9,6	↑ 8,7	↑ 7,4	↑ 7,5
Inversión Pública 1/	↓ -15,7	↑ 170,5	↓ -78,4	↓ -73,5	↓ -30,1	↓ -64,0

1/ En términos reales

2/ En términos nominales

3/ En empresas de 10 a más trabajadores situadas en la ciudad de Arequipa

Fuentes: BCRP - Sucursal Arequipa, SBS, MTPE y MEF.

El sector agropecuario registró un indicador negativo de 21,4 por ciento interanual, asociado a la variación negativa del sub-sector agrícola (-29,5 por ciento) y sector pecuario (0,2 por ciento). En el periodo acumulado, el sector registró una contracción de 7,9 por ciento.

Producción de principales productos agropecuarios 1/ (Miles de toneladas)

Subsectores	Estructura Porcentual 2013 2/	Abril			Enero - Abril				
		2014	2015	Var.%	Contribución al crecimiento 3/	2014	2015	Var.%	Contribución al crecimiento 3/
SECTOR AGRICOLA	62,5			-29,5	-21,4			-12,7	-8,2
Ají paprika	2,4	0,1	0,2	105,1	0,2	0,1	0,5	231,7	0,3
Ajo	1,5	1,8	1,9	7,6	0,0	5,5	6,0	9,0	0,0
Alfalfa	18,5	271,7	267,9	-1,4	-0,2	1134,9	1080,2	-4,8	-0,9
Arroz	10,4	95,1	70,7	-25,7	-8,4	185,1	160,5	-13,3	-2,8
Arveja grano verde	0,3	0,3	0,3	7,9	0,0	2,7	4,3	59,9	0,2
Caa de azucar	0,3	6,6	0,5	-92,8	-0,2	33,3	11,1	-66,9	-0,2
Cebolla	14,4	18,7	23,9	27,7	1,5	84,6	100,2	18,5	1,5
Frijol grano seco	0,9	0,0	0,0	-24,0	0,0	0,4	0,2	-57,6	-0,1
Maz chala	2,7	47,9	39,0	-18,6	-0,4	193,8	203,0	4,7	0,1
Maz choclo	0,4	0,7	0,9	34,5	0,1	1,4	2,1	50,2	0,1
Olivo	0,4	16,0	0,2	-98,7	-14,1	19,9	0,2	-98,9	-5,7
Papa	6,3	9,3	10,3	10,6	0,2	45,0	38,3	-15,0	-0,4
Tomate	1,0	4,1	1,7	-59,1	-0,7	11,4	6,0	-47,5	-0,5
Trigo	0,9	0,0	0,0	1,4	0,0	0,1	0,0	-69,9	0,0
Vid	1,2	0,0	0,6	3787,4	0,3	13,0	12,2	-6,4	-0,2
Zapallo	0,9	4,2	5,5	31,3	0,2	24,0	33,3	38,9	0,4
SECTOR PECUARIO	37,5			0,2	0,0			0,7	0,3
Carne de ave	18,9	8,7	8,7	0,5	0,1	34,6	34,8	0,5	0,1
Carne de ovino	0,4	0,2	0,2	-6,1	0,0	0,7	0,8	14,9	0,1
Carne de porcino	1,8	0,9	0,9	0,8	0,0	3,7	3,8	2,7	0,0
Carne de vacuno	1,5	0,6	0,5	-18,2	-0,2	2,2	2,1	-4,3	-0,1
Carne de caprino	0,0	0,0	0,0	-26,4	0,0	0,1	0,1	-1,4	0,0
Carne de alpaca	0,2	0,1	0,1	-32,8	0,0	0,5	0,5	-1,3	0,0
Carne de llama	0,0	0,0	0,0	-39,2	0,0	0,1	0,1	-8,1	0,0
Huevos	1,9	1,1	1,1	-2,1	0,0	4,3	4,3	-1,3	0,0
Leche	12,8	27,4	27,9	1,7	0,2	108,9	110,3	1,3	0,2
SECTOR AGROPECUARIO	100,0			-21,4	-21,4			-7,9	-7,9

1/ Cifras preliminares.

2/ A precios de 2007

3/ En base a la estructura de similar periodo de 2014

Fuente: Gerencia Regional de Agricultura y Riego-Arequipa

Elaboracion: BCRP, Sucursal Arequipa, Departamento de Estudios Economicos

- El **subsector agricola** se contrajo 29,5 por ciento interanual, debido a la menor produccion de alfalfa (-1,4 por ciento), arroz (-25,7 por ciento), maz chala (-18,6 por ciento) y tomate (-59,1 por ciento), principalmente. Entre enero y abril, los cultivos que explican la contraccion del sector agricola fueron igualmente alfalfa (-4,8 por ciento), arroz (-13,3 por ciento) y tomate (-47,5 por ciento). Ademas de papa (-15,0 por ciento) y vid (-6,4 por ciento).
- La **produccion pecuaria** registro una ligera variacion negativa de 0,2 por ciento, explicada por menores volumenes de produccion de carne de vacuno (-18,2 por ciento), huevo (2,1 por ciento) y carne de ovino (-6,1 por ciento), principalmente. Para el periodo acumulado, el sector registro una ligera variacion positiva de 0,7 por ciento por mayor produccion de leche fresca (1,3 por ciento), carne de aves (0,5 por ciento), carne de porcino (2,7 por ciento) y carne de ovino (14,9 por ciento).

En abril, la actividad pesquera registró una caída de 98,7 por ciento interanual debido a la menor extracción de anchoveta. En el periodo acumulado, el sector mantuvo una variación negativa de 75,3 por ciento.

Producción pesquera 1/ 2/

(En TM)

	Abril			Enero - Abril		
	2014	2015	Var.%	2014	2015	Var.%
Consumo Humano Directo	6 654	899	-86,5	21 581	21 901	1,5
Fresco	5 980	784	-86,9	19 489	20 776	6,6
Congelado	674	115	-82,9	2 093	1 125	-46,2
Consumo Humano Indirecto	150 789	314	-99,8	150 789	10 541	-93,0
SECTOR PESCA 2/			-98,7			-75,3

1/ Cifras preliminares

2/ A precios de 2007

Fuente: Gerencia de la Producción-Arequipa

Elaboración: BCRP, Sucursal Arequipa, Departamento de Estudios Económicos.

Cotización de la harina de pescado

(US\$/tonelada - Hamburgo)

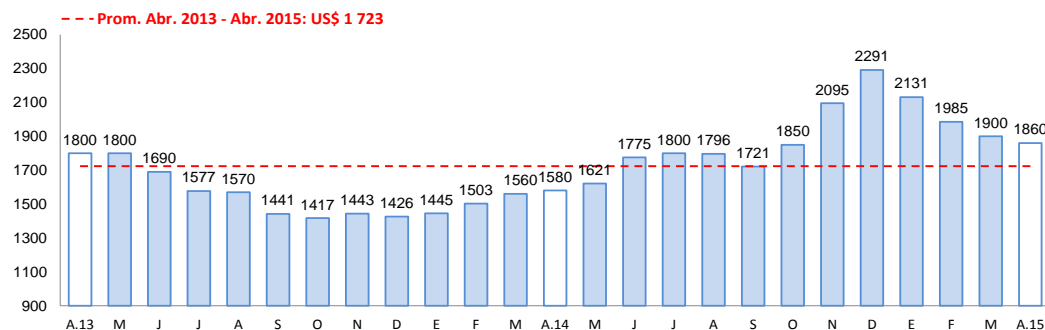

Fuente: Bloomberg.

Elaboración: BCRP, Sucursal Arequipa, Departamento de Estudios Económicos

- En abril, la **actividad pesquera** decreció 98,7 por ciento, en relación al similar mes del año anterior, debido a la menor extracción de anchoveta para el consumo humano indirecto (-99,8 por ciento); además de la contracción de la captura de especies marinas destinadas al consumo humano directo (-86,5 por ciento), en sus líneas de fresco (-86,9 por ciento) y congelado (-82,9 por ciento).
- En el periodo acumulado, el sector sostuvo un indicador negativo de 75,3 por ciento explicado por la menor captura de recursos marinos orientadas a la línea de congelado (-46,2 por ciento); adicionalmente se registró una disminución del consumo humano indirecto (-93,0 por ciento), debido a una menor extracción de anchoveta.
- En abril, el precio promedio de la **harina de pescado** fue US\$ 1860,0 por tonelada, resultado superior en 17,7 por ciento en el período interanual e inferior en 2,1 por ciento en relación al mes anterior.

La producción minera se contrajo 26,5 por ciento en el interanual por la menor producción de cobre, oro y molibdeno. En el período acumulado registró un indicador negativo de 18,3 por ciento, asociado al cobre principalmente.

Producción Minera 1/

(Var. % real respecto al mismo periodo del año anterior)

Mineral	Estructura Porcentual 2013 2/	Abril				Enero - Abril			
		2014	2015	Var.%	Contribución 3/	2014	2015	Var.%	Contribución 3/
Cobre (TMF)	74,2	21 273	13 866	-34,8	-26,0	85 799	64 572	-24,7	-18,5
Oro (KGF)	15,3	1 175	1 101	-6,4	-1,0	4 354	4 478	2,9	0,4
Plata (KGF)	5,7	22 144	22 920	3,5	0,2	93 049	89 367	-4,0	-0,2
Plomo (TMF)	2,3	599	722	20,5	0,3	2 938	3 116	6,0	0,1
Zinc (TMF)	1,8	1 129	1 269	12,3	0,2	5 148	5 502	6,9	0,1
Molibdeno (TMF)	0,6	399	232	-41,8	-0,2	1 790	1 289	-28,0	-0,2
SECTOR MINERÍA 2/	100,0			-26,5	-26,5			-18,3	-18,3

1/ Cifras preliminares.

2/ A precios de 2007

3/ En base a la estructura de similar periodo de 2014.

Fuente: Ministerio de Energía y Minas.

Elaboración: BCRP, Sucursal Arequipa. Departamento de Estudios Económicos.

- En abril, la **actividad minera** registró una contracción de 26,5 por ciento, frente a igual periodo del 2014; explicada por la menor de producción de cobre (-34,8 por ciento), oro (-6,4 por ciento) y molibdeno (-41,8 por ciento); mientras que presentó un incremento en la producción de plata (3,5 por ciento), plomo (20,5 por ciento) y zinc (12,3 por ciento), que atenuaron el resultado final del sector.
- En los cuatro primeros meses del año, el sector presentó una contracción de 18,3 por ciento, debido principalmente al menor dinamismo de la extracción de cobre (-24,7 por ciento).

Variación de la producción minera 1/

(Var.% real respecto a similar mes del año anterior)

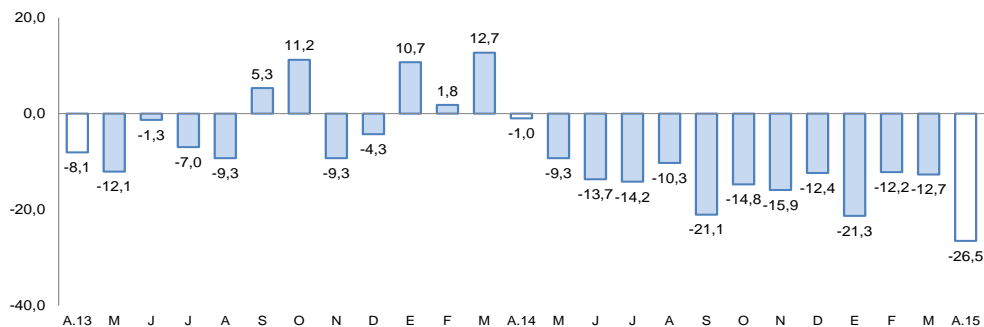

1/ A precios de 2007

Fuente: Ministerio de Energía y Minas.

Elaboración: BCRP, Sucursal Arequipa. Departamento de Estudios Económicos

La producción manufacturera, en el comparativo interanual reportó una variación negativa de 23,5 por ciento, explicada por la menor producción de la industria primaria (63,8 por ciento) y no primaria (3,5 por ciento). En el período acumulado se mantuvo un indicador negativo de 8,3 por ciento.

Producción manufacturera 1/

(Variación % real respecto al mismo periodo del año anterior)

Ramas de actividad	Estructura porcentual 2013 1/	Abril		Enero - Abril	
		Var.%	Contribución 2/	Var.%	Contribución 2/
MANUFACTURA PRIMARIA	19,7	-63,8	-21,2	-30,9	-7,1
Conservas y congelado pescado	4,1	-89,1	-1,4	-58,0	-0,7
Harina y aceite de pescado	1,1	-99,8	-15,6	-92,9	-4,1
Productos de cobre	14,5	-26,3	-4,2	-13,3	-2,3
MANUFACTURA NO PRIMARIA	80,3	-3,5	-2,3	-1,5	-1,2
Productos lácteos	5,5	17,8	1,1	-7,4	-0,5
Molinería	8,5	-12,5	-1,0	-4,0	-0,3
Cerveza y malta	14,3	-5,5	-0,7	-5,3	-0,7
Bebidas no alcohólicas	6,3	27,3	1,4	9,4	0,6
Hilatura de fibras textiles	7,6	5,2	0,4	-1,8	-0,2
Prendas de vestir	1,2	-8,7	-0,1	-3,9	0,0
Pintura, barnices y lacas	0,5	-42,4	-0,2	-20,6	-0,1
Fabricación productos plásticos	0,9	49,0	0,2	-8,1	-0,1
Cemento	22,3	-8,1	-1,5	9,8	2,0
Productos metálicos	12,9	-29,5	-1,9	-19,1	-1,8
Lápices y conexos	0,3	35,7	0,0	-24,1	0,1
SECTOR MANUFACTURA	100,0	-23,5	-23,5	-8,3	-8,3

1/ A precios de 1994.

2/ En base a la estructura de similar periodo de 2014.

Fuente: Empresas Industriales

Elaboración: BCRP, Sucursal Arequipa. Departamento de Estudios Económicos.

- La contracción de 23,5 por ciento en el interanual de abril, se explica por la contracción de la manufactura no primaria en 3,5 por ciento, así como de la manufactura primaria en 63,8 por ciento. La evolución negativa de la **manufactura primaria** se asocia a los menores niveles producidos de congelado, harina y aceite de pescado, así como de cátodos de cobre. En la **manufactura no primaria**, se observó una caída especialmente en los rubros de molinería, bebidas alcohólicas, prendas de vestir, así como los rubros ligados a la actividad de construcción como pintura, barnices y lacas, cemento y productos metálicos.
- En el año, la actividad acumuló un indicador negativo de 8,3 por ciento, asociado a la caída de la manufactura primaria así como de la no primaria.

Evolución de la manufactura no primaria

(Variación % real respecto al mismo mes del año anterior)

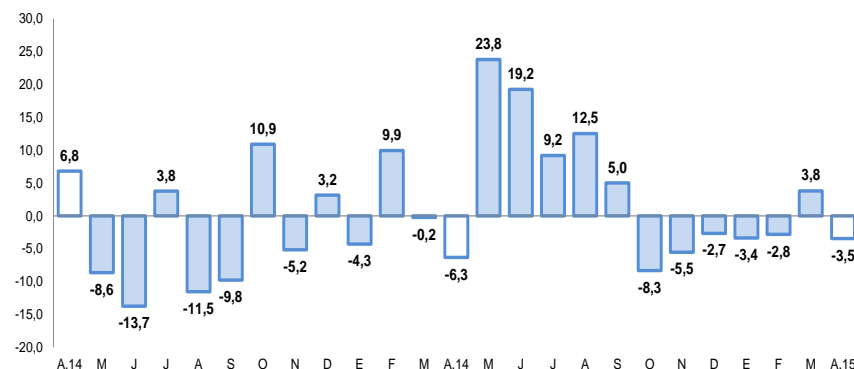

FUENTE: BCRP, Sucursal Arequipa en base a información de las Empresas Industriales.

Los despachos de cemento mostraron una variación negativa de 10,2 por ciento al compararla con el similar mes del año anterior. En el periodo acumulado, el sector mantuvo un indicador negativo de 0,3 por ciento.

Despachos de cemento

(Var.% con respecto a similar mes del año anterior)

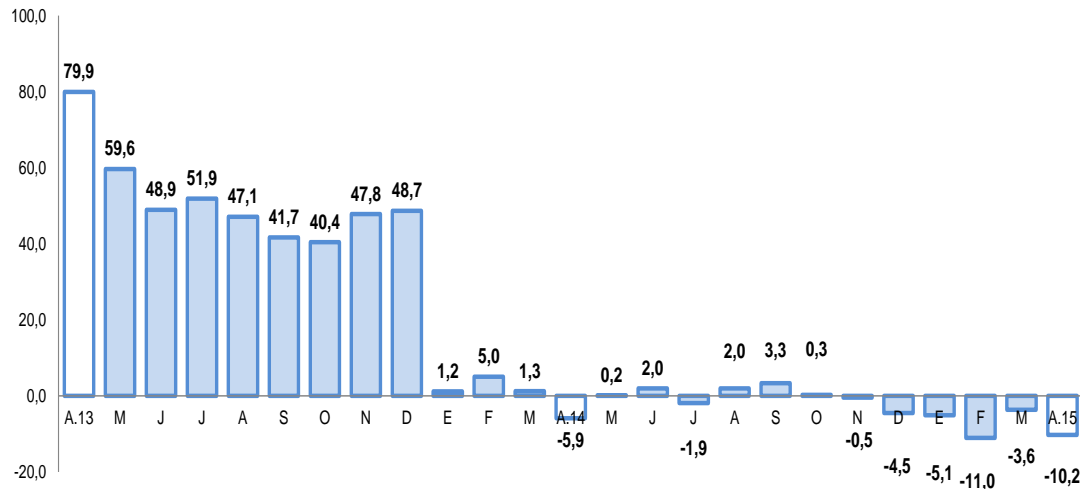

Fuente: BCRP, Sucursal Arequipa en base a información de las Empresas Industriales..

- Los **despachos de cemento** experimentaron en abril una variación negativa de 10,2 por ciento.
- Entre enero y abril, los despachos sumaron 568 424 toneladas, con una contracción de 0,3 por ciento respecto a similar lapso del año anterior.

El empleo formal en las empresas de más de 10 trabajadores en abril creció 4,9 por ciento en el periodo interanual. En el periodo acumulado, la actividad mantuvo un indicador positivo de 3,6 por ciento.

Ciudad de Arequipa: Índice mensual de empleo en empresas privadas formales de 10 a más trabajadores (Octubre 2010 = 100)

	Abril			Enero - Abril		
	2014	2015	Var.%	2014	2015	Var.%
Extractiva 2/	162,5	187,7	15,5	316,5	355,6	12,3
Industria manufacturera	110,8	111,4	0,5	218,7	220,1	0,7
Comercio	116,9	120,1	2,7	176,4	239,6	35,9
Transporte, almacenes y comunicaciones	113,0	115,8	2,4	224,6	233,4	3,9
Servicios 3/	115,0	123,3	7,2	153,4	220,3	43,6
Total	117,1	122,8	4,9	225,7	233,9	3,6

Nota: La información corresponde al primer día de cada mes.

1/ Cifras preliminares.

2/ Conformada por las subramas agricultura, pesca y minería.

3/ Conformada por las subramas servicios prestados a empresas, restaurantes y hoteles, establecimientos financieros, enseñanza, servicios sociales y comunales; y electricidad, gas y agua.

Fuente: MTPE - Encuesta Nacional de Variación del Empleo (ENVME)

Elaboración: BCRP, Sucursal Arequipa. Departamento de Estudios Económicos.

- El **empleo formal** en la ciudad de Arequipa en empresas privadas formales de 10 a más trabajadores, aumentó 4,9 por ciento, en abril. La evolución se explica por el dinamismo del sector extractivo (15,5 por ciento), principalmente; además de servicios (7,2 por ciento), comercio (2,7 por ciento), transporte, almacenes y comunicaciones (2,4 por ciento) y manufactura (0,5 por ciento).

Ciudad de Arequipa Crecimiento del empleo formal urbano

(Var.% con respecto a similar mes del año anterior)

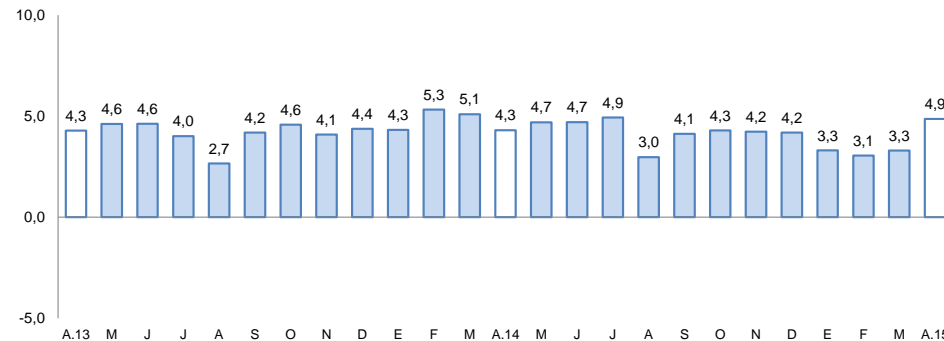

Fuente: Ministerio de Trabajo y Promoción del Empleo.

El saldo de créditos al finalizar el mes de abril fue de S/. 8 676 millones, incrementándose 7,5 por ciento, respecto a abril del 2014. La banca múltiple, canalizó el 67,3 por ciento del crédito total y registró un crecimiento de 14,4 por ciento, las instituciones no bancarias con una participación del 29,8 por ciento, se contrajeron -5,1 por ciento.

Crédito Directo

(Saldos a fin de periodo en millones de nuevos soles)

	Estructura % Abril 2015	Abril		Var. %
		2014	2015	
Banco de la Nación	2,2	179	189	5,6
Agrobanco	0,7	58	62	6,9
Banca múltiple	67,3	5 108	5 841	14,4
Instituciones no bancarias	29,8	2 723	2 584	-5,1
Cajas municipales	18,4	1 520	1 597	5,1
Cajas rurales	0,7	58	64	10,3
Edpymes	0,2	127	17	-86,6
Financieras	10,4	1 018	906	-11,0
TOTAL	100,0	8 068	8 676	7,5
A Empresas	60,1	4 979	5 217	4,8
Consumo	23,2	1 825	2 009	10,1
Hipotecario	16,7	1 264	1 450	14,7
En moneda nacional	79,2	6 127	6 869	12,1
En moneda extranjera	20,8	1 941	1 807	-6,9

1/ En puntos porcentuales.

Fuente: Superintendencia de Banca, Seguros y AFP.

Elaboración: BCRP, Sucursal Arequipa. Departamento de Estudios Económicos.

- La **cartera morosa** al mes de marzo del 2015 fue de 3,8 por ciento, 0,3 puntos porcentuales superior a la registrada en igual mes del año 2014, correspondiendo las tasas más elevadas a las cajas rurales (13,5 por ciento), empresas financieras (8,2 por ciento) y Cajas Municipales de Ahorro y Crédito que reportaron el 6,6 por ciento.

Variación del crédito directo

(Var. % con respecto a similar mes del año anterior)

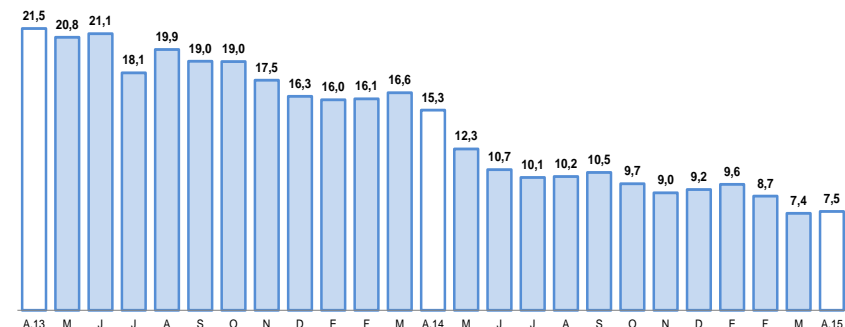

Fuente: Superintendencia de Banca, Seguros y AFP.

Tasa de morosidad 1/

(Porcentaje)

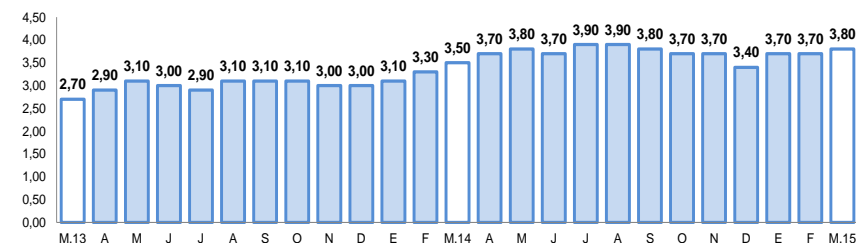

1/ Morosidad = (créditos vencidos + créditos en cobranza judicial) / colocaciones brutas

Fuente: Superintendencia de Banca, Seguros y AFP.

Los depósitos con un saldo de S/. 6 886 millones, disminuyeron ligeramente en 0,7 por ciento en el período interanual, al contraerse los depósitos a plazo 14,8 por ciento mientras que los depósitos en ahorros crecieron en 16,0 por ciento y los depósitos a la vista en 3,0 por ciento. Por tipo de moneda, los depósitos en M/N se incrementaron en 5,9 por ciento y los de M/E cayeron 13,9 por ciento.

Depósitos

(Saldos a fin de periodo en millones de nuevos soles)

	Estructura %		Abril		Var. %
	Abril 2015	2014	2015		
Banco de la Nación	7,7	532	528	-0,8	
Banca múltiple	58,9	4 231	4 059	-4,1	
Instituciones no bancarias	33,4	2 169	2 299	6,0	
Cajas municipales	27,5	1 838	1 894	3,0	
Cajas rurales	0,6	43	42	-2,3	
Financieras	5,3	288	363	26,0	
TOTAL	100,0	6 932	6 886	-0,7	
Vista	19,5	1 301	1 340	3,0	
Ahorro	40,9	2 428	2 816	16,0	
A plazo	39,6	3 203	2 730	-14,8	
En moneda nacional	71,3	4 637	4 910	5,9	
En moneda extranjera	28,7	2 295	1 976	-13,9	

1/ En puntos porcentuales.

Fuente: Superintendencia de Banca, Seguros y AFP.

Elaboración: BCRP, Sucursal Arequipa. Departamento de Estudios Económicos.

Variación de los depósitos

(Var.% con respecto a similar mes del año anterior)

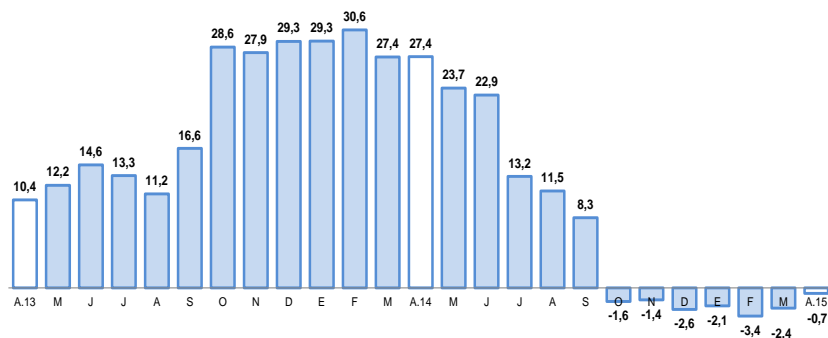

Fuente: Superintendencia de Banca, Seguros y AFP.

El gasto de capital registró en abril una variación negativa de 63,6 por ciento, frente a similar lapso del 2014 en cifras reales; acumulando en el primer cuatrimestre del año una caída del 59,8 por ciento.

Gasto de Capital 1/ 2/

(En millones de nuevos soles)

	Abril			Enero- Abril		
	2014	2015	Var.%real	2014	2015	Var.%real
Gobierno Nacional	78	14	-82,6	174	47	-73,8
Gobierno Regional	17	10	-42,9	112	39	-66,2
Gobiernos locales	57	33	-43,8	165	101	-40,6
Total	152	57	-63,6	451	187	-59,8

1/ Información actualizada al 30 de abril de 2015.

2/ Comprende la adquisición de activos no financieros

Fuente: Ministerio de Economía y Finanzas.

Elaboración: BCRP, Sucursal Arequipa. Departamento de Estudios Económicos.

Variación de la Inversión Pública

(Var.% real con respecto a similar mes del año anterior)

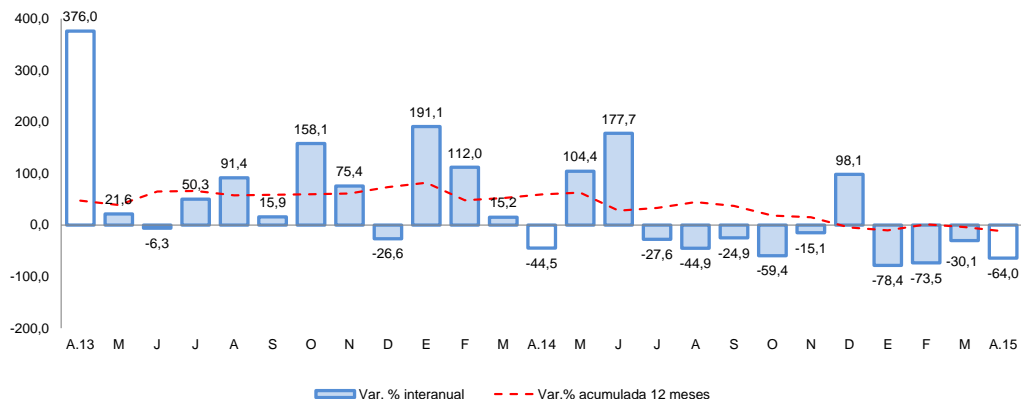

Fuente: Ministerio de Economía y Finanzas.

- En abril, el **gasto de capital** disminuyó en el Gobierno Nacional (-82,6 por ciento), Gobierno Regional (-42,9 por ciento) y gobiernos locales (-43,8 por ciento). Entre los meses de enero y abril, registró un indicador negativo de 59,8 por ciento, debido a la contracción de los tres niveles de gobierno.

- Entre los principales proyectos ejecutados por el **Gobierno Nacional** destacan: “Construcción y Mejoramiento de la Carretera Camaná-Div.Quilca-Matarani-Ilo-Tacna”, (S/. 7,4 millones); el proyecto “Rehabilitación y Remodelación de la Infraestructura Educativa y Equipamiento de la I.E. Juana Cervantes, en el Distrito de Arequipa” (S/. 926 mil); el proyecto “Fortalecimiento de los Mercados, Diversificación de los Ingresos y Mejoramiento de las Condiciones de Vida en la Sierra Sur” (S/. 891 mil) y “Mejoramiento del Canal de Riego Huilluco- Pampa Incata, en Castilla” (S/. 698 mil).

- En el **Gobierno Regional** destacan: “Instalación de la Planta de Tratamiento y Mejoramiento del Sistema de Abastecimiento de Agua Potable y Desagüe en el Distrito de La Joya” (S/. 1,1 millones); “Ampliación y Mejoramiento del Sistema de Agua Potable y Alcantarillado en los Distritos de Aplao y Huancarqui, Provincia de Castilla” (S/. 868 mil); “Construcción de Vía Troncal Interconectora entre los Distritos de Miraflores, Alto Selva Alegre, Yanahuara, Cayma y Cerro Colorado en el Distrito de Arequipa”, (S/. 583 mil); “Mejoramiento del Santuario de Chapi como Atractivo Turístico, en el Distrito de Polobaya” (S/. 243 mil) y “Mejoramiento del Servicio Educativo de la I.E. Velasco Alvarado, Distrito de Arequipa” (S/. 223 mil).

- Los proyectos más importantes emprendidos por los **gobiernos locales** son: “Instalación y Mejoramiento del Servicio de Agua y Desagüe en Tingo Grande” (S/. 2,4 millones); “Mejoramiento de Calles en el Distrito de Atico, Provincia de Caraveli” (S/. 1,9 millones); y “Mejoramiento del Servicio Educativo en la I.E. Santo Tomás de Aquino en el Distrito de Cerro Colorado” (S/. 1,6 millones).