



# **Arequipa: Síntesis de Actividad Económica - Febrero 2015 -**

**Departamento de Estudios Económicos  
Sucursal Arequipa**

Jueves, 23 de abril del 2015

El Banco Central de Reserva del Perú (BCRP) ha considerado presentar un conjunto de indicadores sectoriales de actividad económica con la finalidad de poder realizar el seguimiento del desempeño de la economía departamental. Para el sector real, se ha utilizado el Valor Bruto de Producción a precios del año 2007 para los sectores disponibles. Cabe señalar que a partir de febrero 2014, el Instituto Nacional de Estadística (INEI) ha realizado el cambio de año base (de 1994 a 2007) para la construcción del Producto Bruto Interno (PBI) nacional, estando en elaboración la desagregación departamental. En la medida que se publique referida información, el BCRP volvería a elaborar para cada departamento un indicador agregado de actividad económica.

Durante el mes de febrero, los sectores agropecuario y minero reportaron variaciones negativas de 6,8 por ciento y 12,2 por ciento respectivamente, mientras que el sector pesca registró una mejora de 56,2 por ciento en el período interanual.

## Evolución de la producción agropecuaria 1/

(Evolución % real respecto a similar mes del año anterior)

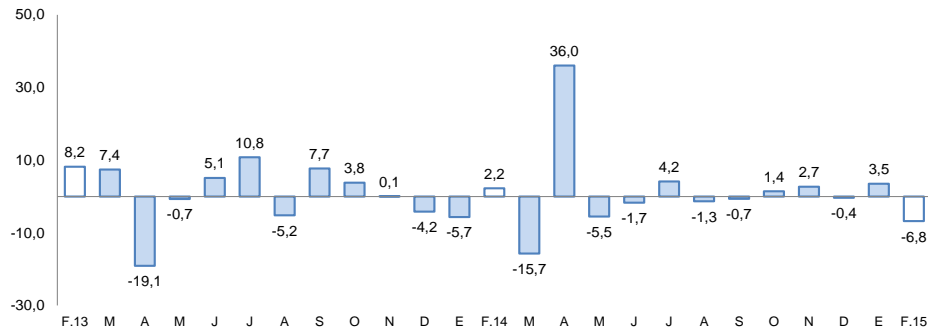

1/ A precios de 2007

Fuente: Gerencia Regional de Agricultura y Riego-Arequipa

Elaboración: BCRP, Sucursal Arequipa, Departamento de Estudios Económicos

## Evolución de la producción minera 1/

(Evolución % real respecto a similar mes del año anterior)

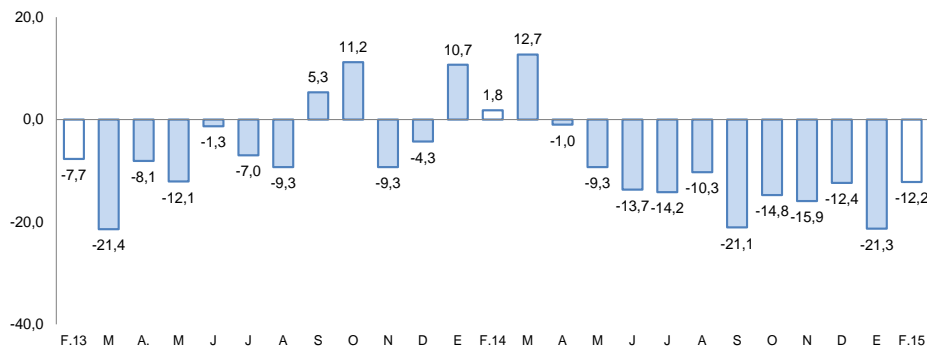

1/ A precios de 2007

Fuente: Ministerio de Energía y Minas.

Elaboración: BCRP, Sucursal Arequipa, Departamento de Estudios Económicos

## Actividad Primaria

- El **sector agropecuario** reportó una variación negativa de 6,8 por ciento, asociada al menor dinamismo del sub-sector agrícola (-12,3 por ciento), mientras que la producción pecuaria mejoró (0,9 por ciento). En lo que va del año, el sector mantuvo una variación negativa de 1,8 asociado a la contracción de la actividad agrícola (-4,3 por ciento).
- El **sector pesca** registró un crecimiento de 56,2 por ciento debido a la extracción de especies para la pesca de consumo humano directo, dirigido a la línea de fresco. En lo que va del año registró una variación positiva de 17,9 por ciento.
- La **actividad minera** decreció 12,2 por ciento respecto a similar mes de 2014, por la menor extracción de cobre (-18,6 por ciento), y en menor medida de plata y molibdeno. En los dos primeros meses del año mostró contracción (17,1 por ciento), debido a la menor producción de cobre, principalmente.

En el mes, la producción industrial y los despachos de cemento decrecieron 4,6 y 11,0 por ciento, respectivamente, así mismo la inversión pública registró una variación negativa de 73,5 por ciento interanual.

- La **actividad manufacturera** se contrajo 4,6 por ciento en febrero, respecto a similar mes de 2014, explicado por la menor producción de la industria primaria (-12,6 por ciento), así como de la industria no primaria (-2,8 por ciento). Entre los meses de enero y febrero, el sector acumuló una variación negativa de 4,5 por ciento.
- En el sector construcción, los **despachos de cemento** mostraron una caída de 11,0 por ciento en el periodo interanual, y en el acumulado de -7,9 por ciento.
- El **arribo de turistas a los establecimientos de hospedaje** tuvo una variación positiva de 6,7 por ciento frente a febrero 2014, por el mayor flujo de turistas nacionales y extranjeros. En el acumulado tuvo un crecimiento de 4,9 por ciento.
- El **empleo formal** en empresas de más de 10 trabajadores en el mes de febrero mejoró 3,1 por ciento por el mayor dinamismo en la mayoría de sectores. Para el periodo acumulado registró un indicador positivo de 3,2 por ciento.
- El **crédito** aumentó 8,7 por ciento en febrero, con relación a similar mes del año anterior. La morosidad en el mes de enero fue de 3,7 por ciento, mientras que los depósitos se redujeron 3,4 por ciento.
- Los **gastos de capital** (S/. 34 millones), decrecieron 74,6 por ciento en términos reales, determinado por el menor gasto realizado por el Gobierno Nacional. En el periodo acumulado, los gastos de capital mantuvieron una variación negativa de 74,8 por ciento.

## Otros indicadores de actividad económica

(Variación % respecto a similar mes del año anterior)

	Set.14	Oct.14	Nov.14	Dic.14	Ene.15	Feb.15
Producción industrial 1/	↑ 4,8	↓ -5,8	↓ -5,7	↓ -3,7	↓ -4,3	↓ -4,6
Despachos de cemento	↑ 3,3	↑ 0,3	↓ -0,5	↓ -4,5	↓ -5,1	↓ -11,0
Arribos a establecimientos de hospedaje	↓ -2,9	↑ 0,8	↓ -5,9	↑ 1,6	↑ 3,1	↑ 6,7
Empleo formal urbano 3/	↑ 4,1	↑ 4,3	↑ 4,2	↑ 4,2	↑ 3,3	↑ 3,1
Crédito total 2/	↑ 10,5	↑ 9,7	↑ 9,0	↑ 9,2	↑ 9,6	↑ 8,7
Inversión Pública 1/	↓ -24,9	↓ -59,4	↓ -15,7	↑ 170,5	↓ -78,4	↓ -73,5

1/ En términos reales

2/ En términos nominales

3/ En empresas de 10 a más trabajadores situadas en la ciudad de Arequipa

Fuentes: BCRP - Sucursal Arequipa, SBS, MTPE y MEF.

## En febrero, se ejecutaron obras de Infraestructura vial, salud, pesca y otros complementarios.

---

- “Construcción y Mejoramiento de la Carretera Camaná-Div.Quilca–Matarani-Ilo-Tacna”, que en el mes tuvo un avance presupuestal de S/. 6,8 millones”.
- “Rehabilitación y Mejoramiento de la Carretera Yauri- Negromayo- Ocollo- Imata” con una inversión en el mes de S/. 660 mil.
- “Mejoramiento de los Servicios de Transitabilidad Vehicular y Peatonal de las calles principales del Centro Poblado La Colina en el Distrito de Majes” con una ejecución presupuestal de S/. 2,2 millones”.
- “Mejoramiento de la Calle Tahuaycani en el Distrito de Sachaca” en el que se invirtió S/. 1,1 millones.
- “Ampliación de los Servicios de Salud del Centro Médico de la Municipalidad Provincial de Arequipa” cuya ejecución fue de S/. 2,3 millones.
- “Mejoramiento de los Servicios del Desembarcadero Pesquero Artesanal en la Localidad de Atico, Provincia de Caravel” con una ejecución presupuestal de S/. 1,4 millones.
- “Creación del Eco Parque Recreativo Zonal en Tingo, Distrito de Arequipa”, obra que en febrero tuvo una ejecución presupuestal de S/. 940 mil.

El sector agropecuario registró un indicador negativo de 6,8 por ciento interanual, asociado a la variación negativa del sub-sector agrícola (-12,3 por ciento) mientras que el sector pecuario creció (0,9 por ciento). Para el periodo acumulado, el sector registró una contracción de 1,8 por ciento.

## Producción de principales productos agropecuarios 1/

(Miles de toneladas)

Subsectores	Estructura Porcentual 2013 2/	Febrero				Enero - Febrero			
		2014	2015	Var.%	Contribución al crecimiento 3/	2014	2015	Var.%	Contribución al crecimiento 3/
<b>SECTOR AGRÍCOLA</b>	<b>62.5</b>			<b>-12.3</b>	<b>-7.1</b>			<b>-4.3</b>	<b>-2.4</b>
Ají páprika	2,4	0,0	0,1	1106,9	0,3	0,0	0,1	1106,9	0,1
Ajo	1,5	0,3	1,0	207,3	0,3	1,8	1,6	-10,9	0,0
Alfalfa	18,5	288,1	272,0	-5,6	-1,2	580,4	543,4	-6,4	-1,5
Arroz	10,4	18,0	11,7	-35,2	-3,4	18,0	11,7	-35,2	-1,8
Arveja grano verde	0,3	1,1	1,7	54,2	0,3	1,9	2,9	53,5	0,3
Caña de azúcar	0,3	9,3	3,8	-58,9	-0,2	17,8	3,8	-78,5	-0,3
Cebolla	14,4	21,2	21,1	-0,5	0,0	46,1	53,2	15,5	1,7
Frijol grano seco	0,9	0,1	0,1	-54,9	-0,1	0,3	0,1	-56,7	-0,1
Maíz chala	2,7	52,7	55,8	5,8	0,2	99,8	117,5	17,7	0,6
Maíz choclo	0,4	0,2	0,2	11,7	0,0	0,2	0,2	3,6	0,0
Olivo	0,4	0,0	0,0	n.d.	n.d.	0,0	0,0	n.d.	n.d.
Papa	6,3	11,5	9,0	-22,2	-0,8	26,1	18,5	-29,2	-1,2
Tomate	1,0	3,3	0,8	-74,6	-1,1	4,9	2,7	-44,1	-0,5
Trigo	0,9	0,0	0,0	n.d.	n.d.	0,1	0,0	-97,7	0,0
Vid	1,2	5,3	3,6	-32,9	-1,7	8,8	8,7	-0,9	0,0
Zapallo	0,9	8,2	10,2	23,6	0,4	15,0	18,4	22,9	0,3
<b>SECTOR PECUARIO</b>	<b>37.5</b>			<b>0.9</b>	<b>0.4</b>			<b>1.2</b>	<b>0.6</b>
Carne de ave	18,9	8,6	8,6	-0,2	0,0	17,2	17,2	0,2	0,1
Carne de ovino	0,4	0,2	0,2	25,3	0,1	0,3	0,4	29,3	0,1
Carne de porcino	1,8	0,9	0,9	2,9	0,1	1,8	1,9	3,9	0,1
Carne de vacuno	1,5	0,5	0,6	2,2	0,0	1,1	1,2	3,6	0,1
Carne de caprino	0,0	0,0	0,0	10,2	0,0	0,0	0,0	15,0	0,0
Carne de alpaca	0,2	0,1	0,1	11,2	0,0	0,2	0,3	24,6	0,0
Carne de llama	0,0	0,0	0,0	22,1	0,0	0,1	0,1	46,8	0,0
Huevos	1,9	1,0	1,0	-0,7	0,0	2,1	2,1	-0,2	0,0
Leche	12,8	25,7	26,0	1,3	0,2	53,3	53,9	1,1	0,2
<b>SECTOR AGROPECUARIO</b>	<b>100,0</b>			<b>-6,8</b>	<b>-6,8</b>			<b>-1,8</b>	<b>-1,8</b>

1/ Cifras preliminares.

2/ A precios de 2007

3/ En base a la estructura de similar periodo de 2014

Fuente: Gerencia Regional de Agricultura y Riego-Arequipa

Elaboración: BCRP, Sucursal Arequipa, Departamento de Estudios Económicos

- El **subsector agrícola** se contrajo 12,3 por ciento interanual, debido a los menores volúmenes de producción de alfalfa (-5,6 por ciento), arroz (-35,2 por ciento), cebolla (-0,5 por ciento) y papa (-22,2 por ciento), principalmente. Entre enero y febrero, los cultivos que explican la contracción del sector agrícola fueron igualmente alfalfa, arroz, papa, entre otros.
- La **producción pecuaria** registró una variación positiva de 0,9 por ciento, debido a los mayores volúmenes de carne de porcino (2,9 por ciento), carne de vacuno (2,2 por ciento) y leche (1,3 por ciento), principalmente. Para el periodo acumulado, el sector registró una variación positiva de 1,2 por ciento explicado por la mayor producción de carne de aves (0,2 por ciento) y leche fresca (1,1 por ciento), básicamente.

En febrero, la actividad pesquera registró una mejora de 56,2 por ciento interanual debido a la mayor extracción de pesca para el consumo humano directo (65,2 por ciento); además de la nula extracción de pesca dirigida al consumo humano indirecto.

### Producción pesquera 1/ 2/

(En TM)

	Febrero			Enero - Febrero		
	2014	2015	Var. %	2014	2015	Var. %
<b>Consumo Humano Directo</b>	<b>6 361</b>	<b>10 507</b>	<b>65,2</b>	<b>11 827</b>	<b>16 683</b>	<b>41,1</b>
Fresco	5 861	10 250	74,9	10 739	15 904	48,1
Congelado	500	257	-48,6	1 088	779	-28,4
<b>Consumo Humano Indirecto</b>	<b>0</b>	<b>0</b>	<b>n.d.</b>	<b>0</b>	<b>0</b>	<b>n.d.</b>
<b>SECTOR PESCA 2/</b>			<b>56,2</b>			<b>17,9</b>

1/ Cifras preliminares

2/ A precios de 2007

Fuente: Gerencia de la Producción-Arequipa

Elaboración: BCRP, Sucursal Arequipa, Departamento de Estudios Económicos.

### Cotización de la harina de pescado

(US\$/tonelada - Hamburgo)

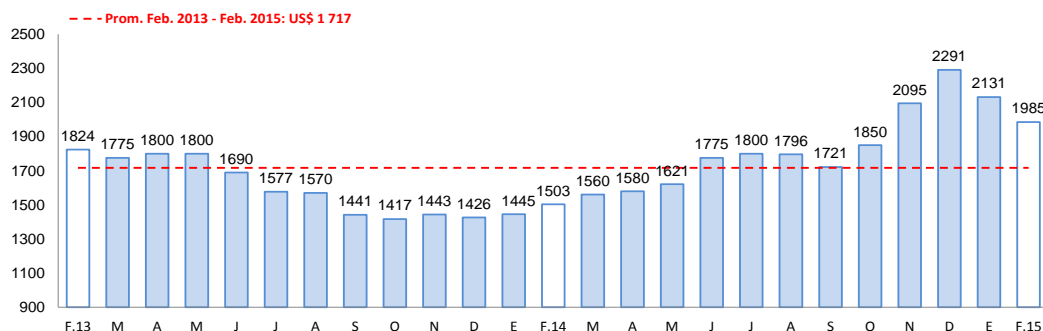

Fuente: Bloomberg.

Elaboración: BCRP, Sucursal Arequipa, Departamento de Estudios Económicos

- En febrero, la **actividad pesquera** creció 56,2 por ciento, en relación al similar mes del año anterior, asociada a la mayor extracción de pesca para el consumo humano directo (65,2 por ciento), dirigido a la línea de fresco (74,9 por ciento).
- En el periodo acumulado, el sector sostuvo un indicador positivo de 17,9 por ciento por la mayor captura de especies marinas para el consumo humano directo (41,1 por ciento), determinado por el aumento de la línea de fresco (48,1 por ciento).
- En febrero, el precio promedio de **harina de pescado** fue US\$ 1985,0 por tonelada, superior en 32,1 por ciento, en el período interanual y menor en 6,9 por ciento en relación al mes previo.

La producción minera se contrajo 12,2 por ciento en el interanual por la menor producción de cobre. En el período acumulado se mantuvo un indicador negativo de 17,1 por ciento.

## Producción Minera 1/

(Var. % real respecto al mismo periodo del año anterior)

Mineral	Estructura Porcentual 2013 2/	Febrero			Enero - Febrero				
		2014	2015	Var.%	Contribución 3/	2014	2015	Var.%	Contribución 3/
Cobre (TMF)	74,2	18 650	15 174	-18,6	-13,6	41 410	31 451	-24,0	-18,0
Oro (KGF)	15,3	1 040	1 125	8,2	1,3	2 072	2 276	9,8	1,5
Plata (KGF)	5,7	23 355	22 773	-2,5	-0,2	45 837	42 597	-7,1	-0,4
Plomo (TMF)	2,3	666	716	7,5	0,1	1 535	1 553	1,2	0,0
Zinc (TMF)	1,8	1 182	1 329	12,5	0,2	2 650	2 625	-0,9	0,0
Molibdeno (TMF)	0,6	373	309	-17,1	-0,1	885	647	-26,9	-0,2
<b>SECTOR MINERÍA 2/</b>	<b>100,0</b>								
				<b>-12,2</b>	<b>-12,2</b>			<b>-17,1</b>	<b>-17,1</b>

1/ Cifras preliminares.

2/ A precios de 2007

3/ En base a la estructura de similar periodo de 2014.

Fuente: Ministerio de Energía y Minas.

Elaboración: BCRP, Sucursal Arequipa. Departamento de Estudios Económicos.

## Variación de la producción minera 1/

(Var.% real respecto a similar mes del año anterior)

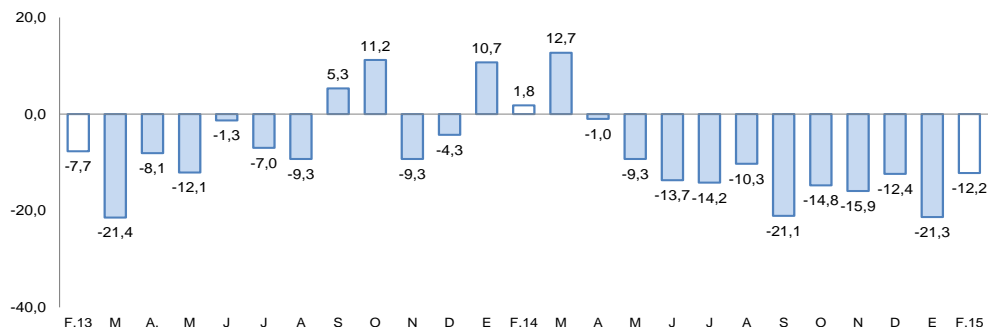

1/ A precios de 2007

Fuente: Ministerio de Energía y Minas.

Elaboración: BCRP, Sucursal Arequipa, Departamento de Estudios Económicos

- En febrero, la **actividad minera** registró una contracción de 12,2 por ciento, frente a igual periodo del 2014, por los menores volúmenes extraídos de cobre (-18,6 por ciento) y en menor por la menor producción de plata (-2,5 por ciento) y molibdeno (-17,1 por ciento). En tanto aumentó la correspondiente a oro (8,2 por ciento), plomo (7,5 por ciento) y zinc (12,5 por ciento) que atenuaron el resultado final del sector.
- En los dos primeros meses del año, el sector presentó una contracción de 17,1 por ciento, asociada al menor dinamismo en la extracción de cobre (-24,0 por ciento), principalmente.

La producción manufacturera, en el comparativo interanual reportó una variación negativa de 4,6 por ciento, explicada por la menor producción de la industria primaria (-12,6 por ciento), así como de la no primaria (-2,8 por ciento).

## Producción manufacturera 1/

(Variación % real respecto al mismo periodo del año anterior)

Ramaz de actividad	Estructura porcentual 2013 1/	Febrero		Enero - Febrero	
		Var.%	Contribución 2/	Var.%	Contribución 2/
<b>MANUFACTURA PRIMARIA</b>	<b>19,7</b>	<b>-12,6</b>	<b>-2,4</b>	<b>-10,5</b>	<b>-2,0</b>
Conservas y congelado pescado	4,1	n.a.	-1,3	-66,6	-1,0
Harina y aceite de pescado	1,1	0,0	0,0	0,0	0,0
Productos de cobre	14,5	-6,8	-1,1	-6,1	-1,0
<b>MANUFACTURA NO PRIMARIA</b>	<b>80,3</b>	<b>-2,8</b>	<b>-2,2</b>	<b>-3,1</b>	<b>-2,5</b>
Productos lácteos	5,5	-14,2	-0,8	-23,4	-1,3
Molinería	8,5	-20,3	-1,8	-16,1	-1,4
Cerveza y malta	14,3	17,5	2,7	-6,0	-0,9
Bebidas no alcohólicas	6,3	7,4	0,6	1,5	0,2
Hilatura de fibras textiles	7,6	-8,3	-0,8	-5,1	-0,5
Prendas de vestir	1,2	2,1	0,0	0,0	0,0
Pintura, barnices y lacas	0,5	-6,9	-0,1	-3,2	0,0
Fabricación productos plásticos	0,9	-13,7	-0,2	-24,1	-0,3
Cemento	22,3	5,0	0,9	16,7	3,3
Productos metálicos	12,9	-22,0	-2,5	-13,0	-1,4
Lápices y conexos	0,3	-40,6	-0,2	-43,1	-0,2
<b>SECTOR MANUFACTURA</b>	<b>100,0</b>	<b>-4,6</b>	<b>-4,6</b>	<b>-4,5</b>	<b>-4,5</b>

1/ A precios de 1994.

2/ En base a la estructura de similar periodo de 2014.

Fuente: Empresas Industriales

Elaboración: BCRP, Sucursal Arequipa. Departamento de Estudios Económicos.

- La contracción de 4,6 por ciento en el interanual de febrero, se explica por la contracción de la manufactura primaria (-12,6 por ciento), así como de la no primaria (-2,8 por ciento). La evolución negativa de la **manufactura primaria** se asocia a los menores niveles producidos de cátodos de cobre, así como la nula producción de conservas, congelado, harina y aceite de pescado. En la **manufactura no primaria**, se observó contracción en la producción de lácteos, derivados de trigo, hilados de fibra y lana, pinturas, tuberías de pvc y productos metálicos especialmente fierro corrugado.
- En los 2 meses del año, acumuló un indicador negativo de 4,5 por ciento, asociado a la caída de la manufactura primaria así como de la no primaria.

## Evolución de la manufactura no primaria

(Variación % real respecto al mismo mes del año anterior)

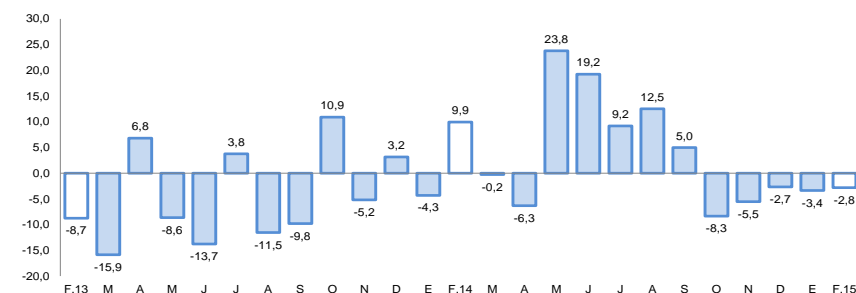

FUENTE: BCRP, Sucursal Arequipa en base a información de las Empresas Industriales.



Los despachos de cemento mostraron una variación negativa de 11,0 por ciento al compararla con el similar mes del año anterior. En el periodo acumulado, el sector mantuvo un indicador negativo de 7,9 por ciento.

## Despachos de cemento

(Var.% con respecto a similar mes del año anterior)

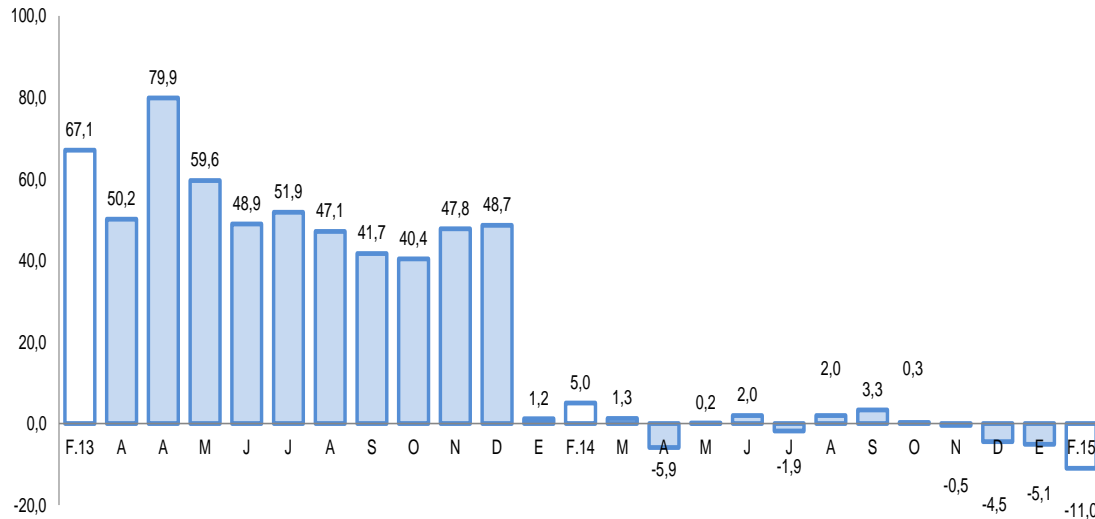

Fuente: BCRP, Sucursal Arequipa en base a información de las Empresas Industriales..

- Los **despachos de cemento** experimentaron en febrero una variación negativa de 11,0 por ciento.
- Entre enero y febrero, los despachos sumaron 325 533 toneladas, con una contracción de 7,9 por ciento respecto a similar lapso del año anterior.

El empleo formal en las empresas de más de 10 trabajadores en enero creció 3,1 por ciento en el periodo interanual. En el período acumulado reportó un indicador positivo de 3,2 por ciento.

### Ciudad de Arequipa: Índice mensual de empleo en empresas privadas formales de 10 a más trabajadores (Octubre 2010 = 100)

	Febrero			Enero - Febrero		
	2014	2015	Var.%	2014	2015	Var.%
Extractiva 2/	157,7	175,0	11,0	155,1	171,5	10,5
Industria manufacturera	108,9	109,2	0,3	108,4	109,4	0,9
Comercio	116,7	120,0	2,8	117,9	120,1	1,9
Transporte, almacenes y comunicaciones	111,5	117,2	5,1	111,7	117,5	5,2
Servicios 3/	101,0	103,6	2,6	101,2	104,3	3,0
<b>Total</b>	<b>110,8</b>	<b>114,2</b>	<b>3,1</b>	<b>110,8</b>	<b>114,3</b>	<b>3,2</b>

Nota: La información corresponde al primer día de cada mes.

1/ Cifras preliminares.

2/ Conformada por las subramas agricultura, pesca y minería.

3/ Conformada por las subramas servicios prestados a empresas, restaurantes y hoteles, establecimientos financieros, enseñanza, servicios sociales y comunales; y electricidad, gas y agua.

Fuente: MTPE - Encuesta Nacional de Variación del Empleo (ENVME)

Elaboración: BCRP, Sucursal Arequipa. Departamento de Estudios Económicos.

- El **empleo formal** en la ciudad de Arequipa en empresas privadas formales de 10 a más trabajadores, aumentó 3,1 por ciento, en febrero. La evolución se explica por el dinamismo de los sectores extractivo (11,0 por ciento), además de transporte, almacenes y comunicaciones (5,1 por ciento), comercio (2,8 por ciento), servicios (2,6 por ciento) y en menor medida de manufactura (0,3 por ciento).
- Para el periodo acumulado registró un indicador positivo de 3,2 por ciento, resultado de un mayor dinamismo de los sectores extractivo (10,5 por ciento), transporte, almacenes y comunicaciones (5,2 por ciento), servicios (3,0 por ciento), comercio (1,9 por ciento) y manufactura (0,9 por ciento).

### Ciudad de Arequipa Crecimiento del empleo formal urbano

(Var.% con respecto a similar mes del año anterior)

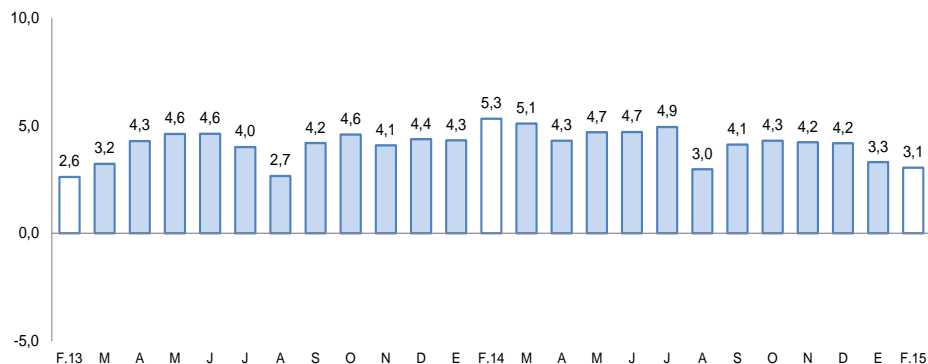

Fuente: Ministerio de Trabajo y Promoción del Empleo.

El saldo de créditos al finalizar el mes fue de S/. 8 616 millones, incrementándose 8,7 por ciento, respecto a febrero de 2014. La banca múltiple, canalizó 64,1 por ciento del crédito total y registró un crecimiento de 10,0 por ciento, las instituciones no bancarias con una participación del 33,0 por ciento, crecieron 6,4 por ciento.

## Crédito Directo

(Saldos a fin de periodo en millones de nuevos soles)

	Estructura %		Febrero		Var. %
	Febrero 2015	2014	2015		
<b>Banco de la Nación</b>	<b>2,2</b>	<b>177</b>	<b>189</b>	<b>6,8</b>	
<b>Agrobanco</b>	<b>0,7</b>	<b>56</b>	<b>61</b>	<b>8,9</b>	
<b>Banca múltiple</b>	<b>64,1</b>	<b>5 017</b>	<b>5 521</b>	<b>10,0</b>	
<b>Instituciones no bancarias</b>	<b>33,0</b>	<b>2 675</b>	<b>2 845</b>	<b>6,4</b>	
Cajas municipales	18,2	1 484	1 567	5,6	
Cajas rurales	0,7	56	61	8,9	
Edpymes	0,2	132	16	-87,9	
Financieras	13,9	1 003	1 201	19,7	
<b>TOTAL</b>	<b>100,0</b>	<b>7 925</b>	<b>8 616</b>	<b>8,7</b>	
A Empresas	60,0	4 871	5 169	6,1	
Consumo	23,4	1 814	2 020	11,4	
Hipotecario	16,6	1 240	1 427	15,1	
En moneda nacional	78,1	5 981	6 730	12,5	
En moneda extranjera	21,9	1 944	1 886	-3,0	

1/ En puntos porcentuales.

Fuente: Superintendencia de Banca, Seguros y AFP.

Elaboración: BCRP, Sucursal Arequipa. Departamento de Estudios Económicos.

- La **cartera morosa** al mes de enero fue de 3,7 por ciento, 0,6 puntos porcentuales superior a la registrada en igual mes del año 2 014, correspondiendo las tasas más elevadas a las cajas rurales (12,8 por ciento); empresas financieras (7,2 por ciento) y Cajas Municipales de Ahorro y Crédito que reportaron el 6,3 por ciento.

## Variación del crédito directo

(Var. % con respecto a similar mes del año anterior)

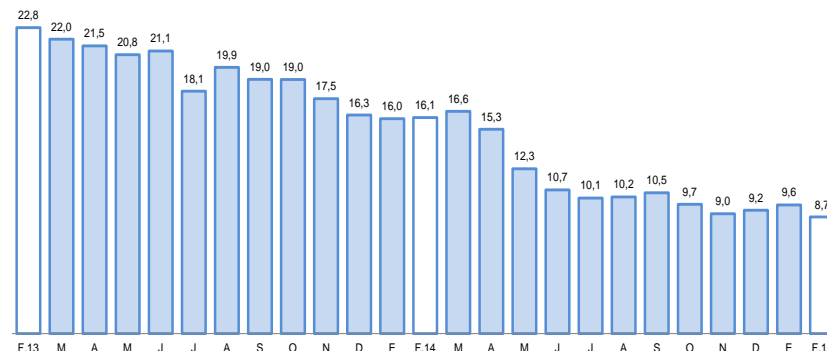

Fuente: Superintendencia de Banca, Seguros y AFP.

## Tasa de morosidad 1/

(Porcentaje)

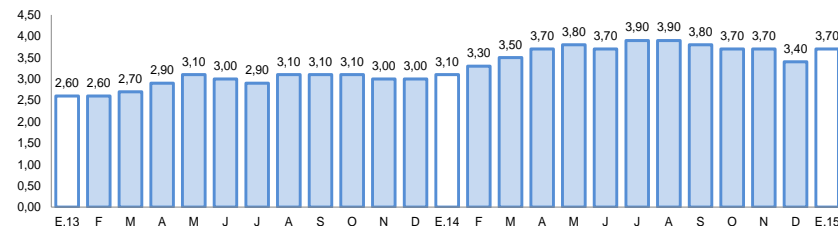

1/ Morosidad = (créditos vencidos + créditos en cobranza judicial) / colocaciones brutas

Fuente: Superintendencia de Banca, Seguros y AFP.

Los depósitos con un saldo de S/. 6 574 millones, disminuyeron 3,4 por ciento en el período interanual, al contraerse los depósitos a plazo 16,7 por ciento y los depósitos a la vista 3,4 por ciento. Por tipo de moneda, los depósitos en M/N crecieron 3,3 por ciento y los de M/E cayeron 17,4 por ciento.

## Depósitos

(Saldos a fin de periodo en millones de nuevos soles)

	Estructura %		Var. %	
	Febrero 2015	Febrero 2014		
<b>Banco de la Nación</b>	7,7	500	506	1,2
<b>Banca múltiple</b>	57,2	4 122	3 759	-8,8
<b>Instituciones no bancarias</b>	35,1	2 180	2 309	5,9
Cajas municipales	28,9	1 845	1 902	3,1
Cajas rurales	0,7	41	44	7,3
Financieras	5,5	294	363	23,5
<b>TOTAL</b>	<b>100,0</b>	<b>6 802</b>	<b>6 574</b>	<b>-3,4</b>
Vista	18,5	1 256	1 213	-3,4
Ahorro	40,5	2 309	2 663	15,3
Aplazo	41,0	3 237	2 698	-16,7
En moneda nacional	72,5	4 617	4 769	3,3
En moneda extranjera	27,5	2 185	1 805	-17,4

1/ En puntos porcentuales.

Fuente: Superintendencia de Banca, Seguros y AFP.

Elaboración: BCRP, Sucursal Arequipa. Departamento de Estudios Económicos.

## Variación de los depósitos

(Var.% con respecto a similar mes del año anterior)

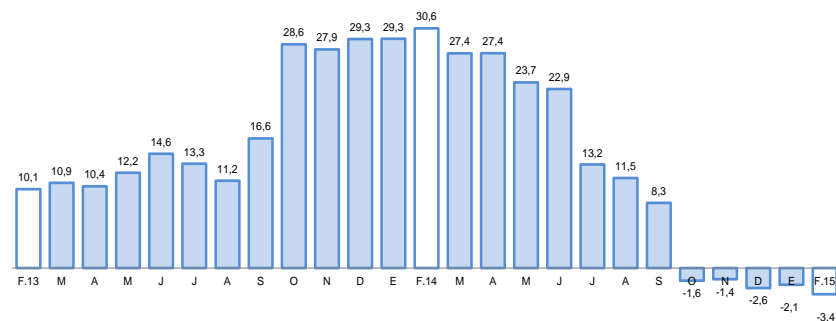

Fuente: Superintendencia de Banca, Seguros y AFP.

El gasto de capital registró en febrero una variación negativa de 74,6 por ciento frente similar lapso del 2014, en cifras reales.

## Gasto de Capital 1/ 2/ (En millones de nuevos soles)

	Febrero			Enero- Febrero		
	2014	2015	Var.%real	2014	2015	Var.%real
Gobierno Nacional	38	12	-69,3	69	21	-70,4
Gobierno Regional	51	4	-90,5	72	5	-90,6
Gobiernos locales	45	18	-61,1	56	23	-60,1
<b>Total</b>	<b>134</b>	<b>34</b>	<b>-74,6</b>	<b>197</b>	<b>49</b>	<b>-74,8</b>

1/ Información actualizada al 28 de febrero de 2015.

2/ Comprende la adquisición de activos no financieros

Fuente: Ministerio de Economía y Finanzas.

Elaboración: BCRP, Sucursal Arequipa. Departamento de Estudios Económicos.

## Variación de la Inversión Pública (Var.% real con respecto a similar mes del año anterior)

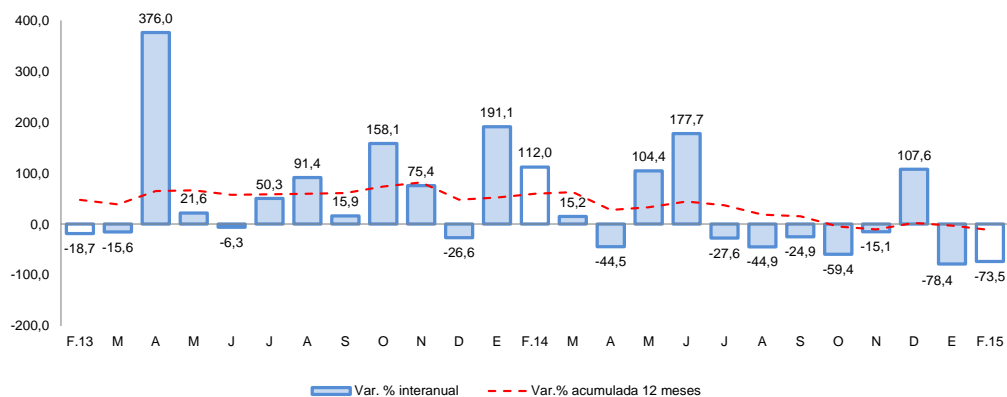

Fuente: Ministerio de Economía y Finanzas.

- En febrero, el **gasto de capital** disminuyó para los tres niveles de gobierno, Gobierno Nacional (-69,3 por ciento), Gobierno Regional (-90,5 por ciento) y para los gobiernos locales (-61,1 por ciento).
- Entre los principales proyectos ejecutados por el **Gobierno Nacional** destaca la : “Construcción y Mejoramiento de la Carretera Camaná-Div.Quilca–Matarani-Ilo-Tacna”(S/. 6,8 millones); el proyecto “Mejoramiento de los Servicios del Desembarcadero Pesquero Artesanal en la Localidad de Atico, Provincia de Caravelí” (S/. 1,4 millones); el proyecto “Mejoramiento del Canal de Riego Huilluco- Pampa Incata en el Distrito de Chilcaymarca, Provincia de Castilla” (S/. 661 mil) y el proyecto “Rehabilitación y Mejoramiento de la Carretera Yauri-Negromayo- Ocollo- Imata” (S/. 660 mil).
- En el **Gobierno Regional** destacan: “Operación y Mantenimiento” (S/. 2,4 millones); luego al Proyecto “Apoyo al Pequeño Productor Rural” (S/. 260 mil) y “Rehabilitación de 02 Salas de Operaciones en el Hospital Goyeneche en la ciudad de Arequipa” (S/. 124 mil).
- Los proyectos más importantes emprendidos por los **gobiernos locales**: “Ampliación de los Servicios de Salud del Centro Médico de la Municipalidad Provincial de Arequipa” (S/. 2,3 millones); “Mejoramiento de los Servicios de Transitabilidad Vehicular y Peatonal de las calles principales del Centro Poblado La Colina en el Distrito de Majes” (S/. 2,2 millones); “Mejoramiento de la Calle Tahuaycani en el Distrito de Sachaca” (S/. 1,1 millones) y “Creación del Eco Parque Recreativo Zonal en Tingo, Distrito de Arequipa”, (S/. 940 mil).