

BANCO CENTRAL DE RESERVA DEL PERU
SUCURSAL AREQUIPA



TACNA: Síntesis de Actividad Económica
Noviembre 2014¹

Departamento de Estudios Económicos

El Banco Central de Reserva del Perú (BCRP) ha considerado presentar un conjunto de indicadores sectoriales de actividad económica con la finalidad de poder realizar el seguimiento del desempeño de la economía departamental. Para el sector real, se ha utilizado el Valor Bruto de Producción a precios del año 2007 para los sectores disponibles. Cabe señalar que a partir de enero 2014, el Instituto Nacional de Estadística (INEI) ha realizado el cambio de año base (de 1994 a 2007) para la construcción del Producto Bruto Interno (PBI) nacional, estando en elaboración la desagregación departamental. En la medida que se publique referida información, el BCRP volvería a elaborar para cada departamento un indicador agregado de actividad económica.

¹ En el presente informe participaron: Lizzie Jugo, Judith Reátegui y Nilda Cabrera.

ÍNDICE

	<i>Página</i>
RESUMEN EJECUTIVO	3
I. ACTIVIDAD PRODUCTIVA.....	5
1. Actividad primaria	5
1.1 Sector agropecuario	5
1.2 Sector minería	7
2. Otros indicadores sectoriales	8
2.1 Arribos a los establecimientos de hospedaje	8
II. ASPECTOS LABORALES	9
1. Empleo.....	9
III. SECTOR EXTERNO	10
1. Exportaciones	10
IV. CRÉDITO Y DEPÓSITOS.....	11
1. Crédito	11
2. Depósitos.....	12
V. GASTO PÚBLICO NO FINANCIERO	14
1. Gasto corriente no financiero	14
2. Gasto de Capital.....	14
VI. ANEXOS	17

RESUMEN EJECUTIVO

Principales hechos de importancia

- En noviembre, el **sector agropecuario** registró una variación negativa de 12,5 por ciento, y el **sector minero** disminuyó 13,2 por ciento, respecto a similar mes de 2013.
- En relación a otros **indicadores de actividad económica** del departamento, el crédito total aumentó 6,6 por ciento, el arribo de turistas a los establecimientos mostró una variación positiva de 12,8 por ciento y el gasto de capital lo hizo en 36,6 por ciento, en términos reales.

Actividad primaria

- La contracción registrada en el **sector agropecuario**, se debió a la caída registrada en la actividad agrícola (-21,0 por ciento), la que se asocia a la menor producción de maíz amiláceo (-47,8 por ciento), ajo (-80,0 por ciento), maíz amarillo (-50,0 por ciento), orégano (-10,2 por ciento) y alfalfa (-10,2 por ciento); sin embargo la actividad pecuaria contrarrestó parcialmente este comportamiento al registrar una evolución positiva de 1,2 por ciento, por el aumento registrado en casi todos los rubros de producción excepto leche fresca. Entre enero y noviembre, el sector mantuvo un crecimiento acumulado positivo de 47,8 por ciento, explicado por el mayor dinamismo de la actividad agrícola (64,1 por ciento) y en menor medida por la actividad pecuaria (3,4 por ciento).
- El **sector minero** reportó una disminución de 13,2 por ciento, explicada por la menor extracción de cobre (-14,8 por ciento), plata (17,1 por ciento) y molibdeno (12,8 por ciento); en el período acumulado entre los meses de enero a noviembre del presente año, la actividad minera tuvo un indicador positivo de 7,8 por ciento, resultado de los mayores volúmenes extraídos de cobre, principalmente.

Otros indicadores de actividad económica

- El **arribo a los establecimientos de hospedaje** registró una variación positiva de 12,8 por ciento en el período interanual; acumulando entre enero y noviembre, una mejora de 9,6 por ciento, por mayor afluencia del turismo nacional.
- El **empleo formal en la ciudad de Tacna**, en empresas privadas formales de 10 a más trabajadores, se contrajo 0,6 por ciento en el período interanual en noviembre, por efecto de la desaceleración en los sectores extractivo (-16,9 por ciento), transporte (-2,1 por ciento) y servicios (-2,7 por ciento). Entre enero y noviembre, el empleo formal mantuvo un indicador positivo de 2,5 por ciento, impulsado por el buen desempeño en casi todas las actividades a excepción de la extractiva que se contrajo 5,6 por ciento.
- El **crédito directo** se incrementó en 6,6 por ciento con relación a igual período del 2013. La **cartera morosa** en el mes de octubre fue de 5,4 por ciento.
- El **gasto de capital** (S/. 69,0 millones) registró una variación positiva de 36,6 por ciento en el período interanual, en términos reales, al incrementarse el gasto en el Gobierno Nacional y en los gobiernos locales. En el período acumulado entre enero y noviembre registró una contracción de 3,7 por ciento.

CUADRO N° 1
OTROS INDICADORES DE ACTIVIDAD ECONOMICA
 (Variación % respecto a similar mes del año anterior)

	Jun.14	Jul.14	Ago.14	Set.14	Oct.14	Nov
Arribos a establecimientos de hospedaje	↑ 0,3	↑ 16,6	↑ 16,0	↑ 22,3	↑ 15,6	↑ 12,8
Empleo formal urbano 3/	↓ -2,5	↑ 8,1	↑ 3,1	↑ 4,1	↑ 3,7	↓ -0,6
Crédito total 2/	↑ 10,1	↑ 8,1	↑ 7,5	↑ 8,7	↑ 6,9	↑ 6,6
Inversión Pública 1/	↑ 7,9	↓ -3,2	↓ -13,2	↑ 6,0	↓ -11,7	↑ 25,2

1/ En términos reales

2/ En términos nominales

3/ En empresas de 10 a más trabajadores situadas en la ciudad de Tacna

Fuentes: BCRP - Sucursal Arequipa, SBS, MTPE y MEF.

I. ACTIVIDAD PRODUCTIVA

1. Actividad primaria

1.1 Sector agropecuario

- El **sector agropecuario** registró una tasa de crecimiento negativa de 12,5 por ciento, debido principalmente a la contracción del sub-sector agrícola en 21,0 por ciento; en tanto que el sub-sector pecuario registró un crecimiento de 1,2 por ciento, que atenuó el resultado final del sector. Entre enero y noviembre, el sector mantuvo un crecimiento acumulado positivo de 47,8 por ciento, explicado por el mayor dinamismo de la actividad agrícola (64,1 por ciento) y en menor medida por la actividad pecuaria (3,4 por ciento).

CUADRO N° 2
SECTOR AGROPECUARIO 1/
(Miles de toneladas)

Subsectores	Estructura Porcentual 2012 2/	Noviembre				Enero - Noviembre			
		2013	2014	Var. %	Contribución al crecimiento 3/	2013	2014	Var. %	Contribución al crecimiento 3/
AGRÍCOLA	75.0			-21.0	-9.4			64.1	47.4
Maíz amiláceo	0,6	0,0	0,0	-47,8	-0,6	1,1	1,1	-6,2	0,0
Trigo	0,0	0,0	0,0	n.d.	n.d.	0,0	0,0	1466,7	0,0
Ajo	0,3	0,1	0,0	-80,0	0,0	0,2	0,1	-25,0	0,0
Cebolla	4,5	0,8	1,3	56,7	1,9	32,9	23,2	-29,5	-1,8
Tomate	1,5	0,4	0,8	75,5	1,9	7,2	7,7	6,2	0,1
Arveja verde	0,0	0,0	0,0	n.d.	n.d.	0,2	0,2	4,8	0,0
Haba verde	0,1	0,0	0,0	680,0	1,8	0,5	0,7	33,8	0,0
Camote	0,0	0,0	0,0	n.d.	n.d.	0,3	0,4	34,8	0,0
Papa	1,1	0,1	0,6	455,2	3,4	8,0	7,1	-11,2	-0,1
Manzano	0,1	0,0	0,0	n.d.	n.d.	0,5	0,6	28,7	0,0
Vid	2,8	0,0	0,0	n.d.	n.d.	6,1	6,7	10,2	0,3
Maíz amarillo	0,0	0,0	0,0	-50,0	0,0	0,0	0,0	-30,4	0,0
Olivo	36,9	0,0	0,0	n.d.	n.d.	47,3	115,4	143,8	49,0
Orégano	7,7	1,7	1,0	-44,3	-5,7	5,9	9,0	52,4	3,8
Alfalfa	8,2	20,8	18,7	-10,2	-1,7	233,8	194,8	-16,7	-1,4
Ají	5,0	0,1	0,1	6,7	0,0	13,4	9,0	-33,0	-2,0
Cirolero	0,1	0,1	0,1	165,4	0,0	0,1	0,2	56,1	0,0
Maíz chala	2,5	6,6	7,8	18,4	0,7	78,6	92,6	17,9	0,4
Melón	0,1	0,0	0,1	n.d.	n.d.	0,5	0,3	-34,4	0,0
Peral	0,3	0,1	0,1	0,0	0,0	0,7	1,0	31,8	0,1
Sandía	0,7	0,4	0,8	81,4	0,2	3,6	6,0	66,6	0,3
Tuna	0,1	0,0	0,0	n.d.	n.d.	0,5	0,6	7,7	0,0
Zapallo	0,6	0,4	0,7	90,6	1,6	5,1	4,5	-11,2	-0,1
Maíz choclo	0,2	0,1	0,2	58,3	0,2	1,2	1,3	5,6	0,0
Pimiento paprika	1,5	0,0	0,0	n.d.	n.d.	0,9	1,0	13,6	0,2
PECUARIO	25.0			1.2	0.7			3.4	0.9
Carne Aves	13,3	1,3	1,3	2,0	0,6	12,8	13,4	5,3	0,8
Carne de Alpaca	0,2	0,0	0,0	2,4	0,0	0,2	0,2	17,7	0,0
Carne de Llama	0,2	0,0	0,0	0,1	0,0	0,1	0,1	23,6	0,0
Carne Caprinos	0,1	0,0	0,0	1,8	0,0	0,1	0,1	0,2	0,0
Carne Ovinos	0,2	0,0	0,0	0,0	0,0	0,2	0,2	2,5	0,0
Carne Porcinos	2,5	0,2	0,2	1,0	0,1	2,2	2,2	-1,2	0,0
Carne Vacunos	1,1	0,1	0,1	0,8	0,0	1,0	1,0	-3,2	0,0
Huevos Aves	1,7	0,2	0,2	0,3	0,0	2,0	2,1	7,4	0,1
Leche Vacunos	5,7	2,1	2,0	-0,6	-0,1	22,3	22,2	-0,2	0,0
SECTOR AGROPECUARIO	100.0			-12,5	-12,5			47,8	47,8

1/ Cifras preliminares.

2/ A precios de 2007

3/ En base a la estructura de similar periodo de 2013.

Fuente: Gerencia Regional de Agricultura y Riego-Tacna

Elaboración: BCRP, Sucursal Arequipa. Departamento de Estudios Económicos.

- La contracción de la **actividad agrícola**, es explicada fundamentalmente por la caída de la producción de orégano (-44,3 por ciento), alfalfa (-10,2 por ciento) y ajo (-80,0 por ciento). Entre enero y noviembre, el indicador positivo de la actividad se asocia a los mayores volúmenes acumulados de vid (10,2 por ciento), olivo (143,8 por ciento), orégano (52,4 por ciento), maíz chala (17,9 por ciento) y pimiento páprika (13,6 por ciento).
- El aumento moderado de la **actividad pecuaria**, en el mes de noviembre, se explica principalmente por la mayor producción de carne de ave (2,0 por ciento), porcino (1,0 por ciento), vacuno (0,8 por ciento) y de huevos (0,3 por ciento). Entre enero y noviembre, el sector sostuvo un indicador acumulado positivo, debido al mayor dinamismo de la producción avícola, tanto de la producción de carne de ave (5,3 por ciento) como la de huevos (7,4 por ciento).
- El avance de la presente **campaña de siembras 2014/2015**, mostró una superficie acumulada de 2 760 hectáreas inferior en 34,3 por ciento a la campaña anterior (2013/2014), resultado que fue asociada a la nula instalación de los cultivos de orégano, cirolero y peral, principalmente; además de la menor extensión registrada en los cultivos de vid (-76,0 por ciento), alfalfa (-81,5 por ciento), ajo (-77,8 por ciento), entre otros.

CUADRO N° 3
SUPERFICIE SEMBRADA 1/
(Hectáreas)

	Campaña agrícola 2/		Variación	
	2013/2014	2014/2015	Absoluta	Porcentual
CULTIVOS TRANSITORIOS				
Maíz amiláceo	339	327	-12	-3,5
Trigo	0	5	5,0	n.d.
Ajo	9	2	-7	-77,8
Cebolla	286	245	-41	-14,3
Tomate	100	129	29	29,0
Arveja verde	8	4	-4	-50,0
Haba verde	64	44	-20	-31,3
Camote	12	22	10	83,3
Papa	302	248	-54	-17,9
Manzano	35	18	-17	-48,6
Vid	50	12	-38	-76,0
Maíz amarillo	3	6	3	100,0
Olivo	324	219	-105	-32,4
Orégano	504	0	-504	-100,0
Alfalfa	27	5	-22	-81,5
Ají	896	460	-436	-48,7
Cirolero	1	0	-1	-100,0
Maíz chala	831	683	-148	-17,8
Melón	14	20	6	42,9
Peral	4	0	-4	-100,0
Sandía	116	144	28	24,1
Tuna	9	2	-7	-77,8
Zapallo	69	76	7	10,1
Maíz choclo	60	66	6	10,0
Pimiento páprika	139	23	-116	-83,5
Total	4 202	2 760	-1442	-34,3

1/ Cifras preliminares.

2/ De agosto a noviembre.

Fuente: Gerencia Regional de Agricultura y Riego - Tacna.

Elaboración: BCRP, Sucursal Arequipa. Departamento de Estudios Económicos.

1.2 Sector minería

- La **actividad minera** reportó una disminución de 13,2 por ciento, debido a una desaceleración de la producción de cobre (-14,8 por ciento), plata (-17,1 por ciento) y molibdeno (-12,8 por ciento), a diferencia del oro que registró un aumento (1,0 por ciento).
- En los once primeros meses del año, se mantuvo un indicador positivo de 7,8 por ciento, al sostenerse un incremento en el volumen acumulado del cobre (0,6 por ciento), molibdeno (34,6 por ciento) y plata (4,4 por ciento).

CUADRO N° 4
SECTOR MINERÍA 1/
(Variación % real respecto a similar periodo del año anterior)

Mineral	Estructura Porcentual 2013 2/	Noviembre				Enero - Noviembre			
		2013	2014	Var.%	Contribución 3/	2013	2014	Var.%	Contribución 3/
Cobre (TMF)	74,6	12 259	10 447	-14,8	-8,8	122 700	123 394	0,6	0,4
Oro (KGF)	0,1	312	315	1,0	0,1	3 488	3 090	-11,4	-0,9
Plata (KGF)	1,8	4 351	3 607	-17,1	-0,3	39 891	41 660	4,4	0,1
Molibdeno (TMF)	23,4	643	561	-12,8	-4,2	4 049	5 448	34,6	8,2
SECTOR MINERÍA 2/	100,0			-13,2	-13,2			7,8	7,8

1/ Cifras preliminares.

2/ A precios de 2007

3/ En base a la estructura de similar periodo de 2013.

Fuente: Ministerio de Energía y Minas.

Elaboración: BCRP, Sucursal Arequipa. Departamento de Estudios Económicos.

GRÁFICO N° 1
VARIACION DE LA PRODUCCIÓN MINERA
(Variación % real respecto a similar mes del año anterior)

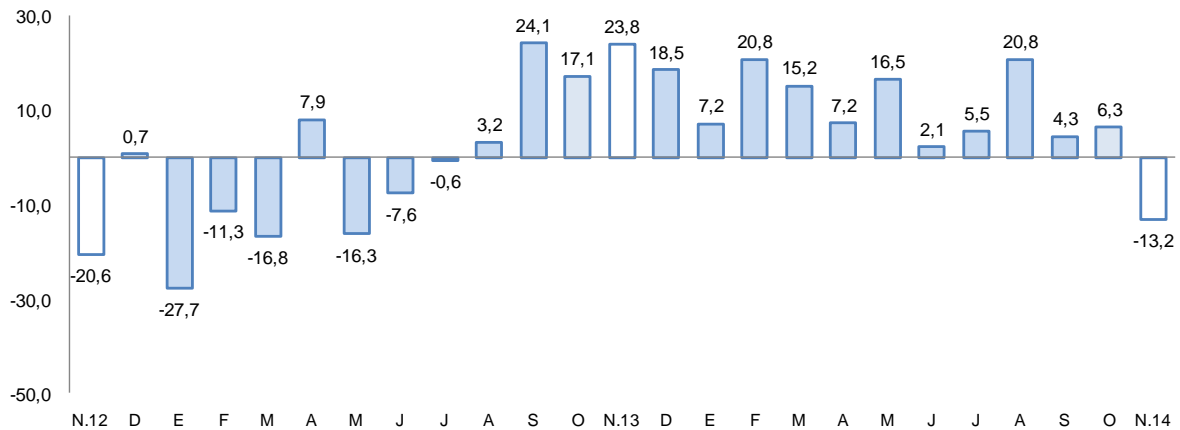

- La **cotización internacional de los principales metales**, en el período interanual, mostró variaciones con mayor tendencia a la baja; especialmente en lo que se refiere al cobre (-5,2 por ciento), oro (-7,8 por ciento), plata (-22,7 por ciento) y plomo (-3,2 por ciento). Mientras que el zinc registró un aumento (20,9 por ciento).

2. Otros indicadores sectoriales

2.1 Arribos a los establecimientos de hospedaje

- El **arribo de turistas** a los establecimientos de hospedaje de Tacna, en el mes de noviembre fue de 50 927 personas, con una variación positiva de 12,8 por ciento al compararlos con similar mes del año anterior, debido a la evolución del turismo nacional, que contrarrestó la disminución observada en el turismo extranjero. Los turistas nacionales en su mayoría provinieron de los departamentos de Lima, Arequipa, Puno y Moquegua, mientras que los extranjeros llegaron mayormente de Chile (89,7 por ciento) y en menor medida de Brasil, Ecuador y Colombia.
- Entre los meses de enero y noviembre del presente año, el número de visitantes sumó 524 894 turistas, registrando un aumento de 9,6 por ciento respecto a igual período del 2013, determinado por el crecimiento del turismo nacional en 15,0 por ciento, que contrarrestó la caída del turismo extranjero en 2,1 por ciento. El promedio de permanencia de estos turistas fue de 1,3 días.

GRAFICO N° 2
VARIACIÓN DE ARRIBOS A ESTABLECIMIENTOS DE HOSPEDAJE
(Variación %)

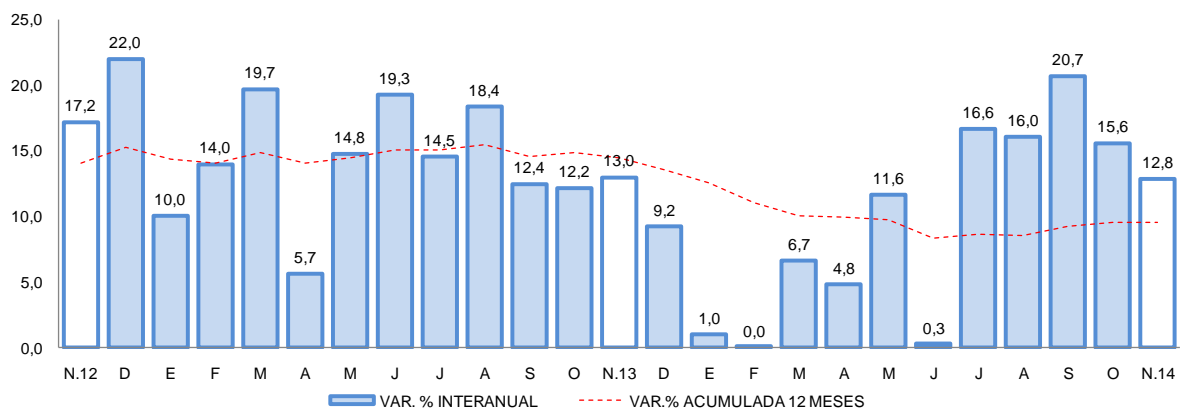

Fuente: Encuesta Mensual a Establecimientos de Hospedaje- MINCETUR.

II. ASPECTOS LABORALES

1. Empleo

- El **empleo formal en la ciudad de Tacna**, en empresas privadas formales de 10 a más trabajadores, cayó 0,6 por ciento en el período interanual en noviembre, por efecto de la desaceleración en la demanda de trabajadores de los sectores: extractivo (-16,9 por ciento), transportes, almacenes y comunicaciones (-2,1 por ciento) y de servicios (-2,7 por ciento). Entre enero y noviembre, el empleo formal mantuvo una variación positiva de 2,5 por ciento, impulsada por la mayoría de los sectores conformantes del indicador, especialmente por el de comercio (6,1 por ciento).

CUADRO N° 5
CIUDAD DE TACNA: ÍNDICE MENSUAL DE EMPLEO EN EMPRESAS PRIVADAS FORMALES DE 10 Y MÁS TRABAJADORES POR RAMA DE ACTIVIDAD ECONÓMICA 1/
 (Octubre 2010=100)

	Noviembre			Enero - Noviembre		
	2013	2014	Var.%	2013	2014	Var.%
Extractiva 2/	99,5	82,7	-16,9	506,1	477,6	-5,6
Industria manufacturera	74,1	74,5	0,7	407,4	409,4	0,5
Comercio	147,8	159,7	8,1	804,1	853,3	6,1
Transporte, almacenes y comunicaciones	123,2	120,7	-2,1	678,3	685,4	1,0
Servicios 3/	111,3	108,3	-2,7	573,9	588,7	2,6
Total	110,3	109,7	-0,6	585,7	600,1	2,5

Nota: La información corresponde al primer día de cada mes.

1/ Cifras preliminares.

2/ Conformada por las subramas agricultura, pesca y minería.

3/ Conformada por las subramas servicios prestados a empresas, restaurantes y hoteles, establecimientos financieros, enseñanza, servicios sociales y comunales; y electricidad, gas y agua.

Fuente: MTPE - Encuesta Nacional de Variación del Empleo (ENVME)

Elaboración: BCRP, Sucursal Arequipa. Departamento de Estudios Económicos.

GRÁFICO N° 3
CIUDAD DE TACNA: EMPLEO FORMAL URBANO EN EMPRESAS DE 10 A MÁS TRABAJADORES
 (Variación % respecto a similar mes del año anterior)

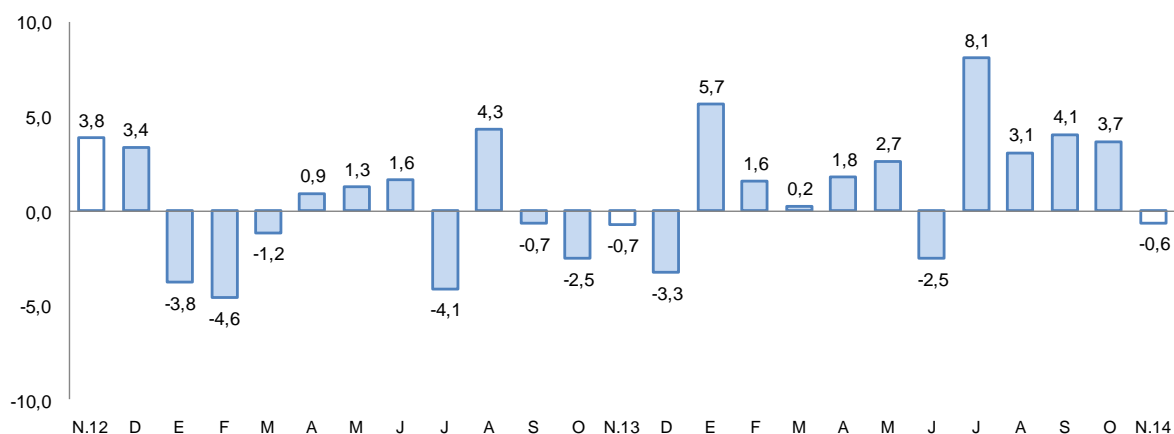

Fuente: Ministerio de Trabajo y Promoción del Empleo.

III. SECTOR EXTERNO

1. Exportaciones

- En el mes de noviembre, las exportaciones registraron un aumento de 18.5 por ciento, debido al mayor dinamismo de los productos tradicionales (24,4 por ciento) asociada al crecimiento de los despachos de productos mineros (34,3 por ciento); complementariamente, las exportaciones no tradicionales también registraron un aumento (13,1 por ciento), destacando el crecimiento de los rubros agropecuario (20,6 por ciento) y pesquero (33,8 por ciento), principalmente.
- Entre enero y noviembre, las exportaciones disminuyeron 6,6 por ciento, resultado de la caída de los productos tradicionales de naturaleza minera (-6,0 por ciento), principalmente; asimismo se reportó un menor dinamismo de productos no tradicionales (-7,2 por ciento), asociada a los rubros textil (-33,2 por ciento), metal-mecánico (-64,7 por ciento) y sidero-metalúrgico (-89,0 por ciento).
- En el período acumulado, los principales países destino de las exportaciones fueron: Chile (39,0 por ciento), Canadá (16,2 por ciento), República Popular China (11,9 por ciento), Brasil (8,5 por ciento) y Países Bajos (7,5 por ciento); entre otros. A nivel de productos, Chile demanda minerales de molibdeno y sus concentrados (63,7 por ciento), Canadá, oro en bruto (99,8 por ciento); República Popular China, minerales de hierro y sus concentrados (30,2 por ciento), cátodos de cobre refinado (28,0 por ciento) y minerales de molibdeno y sus concentrados (21,2 por ciento); Brasil, aceitunas preparadas y en conservas (62,7 por ciento) y Países Bajos, minerales de molibdeno y sus concentrados (100,0 por ciento).
- La estructura de las exportaciones por principales productos muestra a molibdeno y sus concentrados como los de mayor participación con el 36,0 por ciento, seguido de oro en bruto 16,1 por ciento, aceitunas envasadas 8,0 por ciento y cátodos de cobre 8,0 por ciento; entre otros.

CUADRO N° 5
EXPORTACIONES POR GRUPO DE PRODUCTOS 1/
(Valor FOB en millones de US\$)

TIPO	Estructura		Noviembre		Enero - Noviembre		
	2012 2/	2013	2014	Var.%	2013	2014	Var. %
PRODUCTOS TRADICIONALES	62,1	8,5	10,6	24,4	209,1	196,0	-6,3
Pesqueros	0,0	0,0	0,0	n.d.	0,0	0,0	n.d.
Agrícolas	0,0	0,0	0,0	n.d.	0,1	0,0	-97,5
Mineros	61,0	7,7	10,4	34,3	204,1	191,8	-6,0
Petroleo y Derivados	1,1	0,8	0,2	-76,5	4,9	4,2	-15,2
PRODUCTOS NO TRADICIONALES	37,9	9,4	10,5	13,1	113,0	105,0	-7,2
Agropecuario	12,8	3,6	4,4	20,6	38,1	46,4	22,0
Pesquero	9,8	2,0	2,6	33,8	19,7	25,6	29,4
Textiles	6,5	1,4	1,0	-28,8	13,9	9,3	-33,2
Maderas y papeles y sus manufacturas	1,2	0,4	0,5	32,6	4,2	5,6	34,1
Químicos	1,2	0,2	0,5	218,3	2,4	3,2	34,6
Minerales no metálicos	0,3	0,2	0,1	-30,7	1,6	2,7	65,3
Sidero-Metalúrgicos	0,1	0,0	0,0	30,0	3,3	0,4	-89,0
Metal-mecánicos	5,4	1,5	1,2	-18,8	28,5	10,1	-64,7
Otros	0,6	0,1	0,2	72,7	1,3	1,7	33,8
TOTAL EXPORTACIONES	100,0	17,9	21,1	18,5	322,1	301,0	-6,6

IV. CRÉDITO Y DEPÓSITOS

1. Crédito

- Los **créditos** en Tacna, al último día de noviembre, tuvieron un saldo de S/. 1 805,0 millones; con una variación positiva de 6,6 por ciento, respecto a igual mes de 2013. El Banco de la Nación colocó el 2,9 por ciento y aumentó sus colocaciones en 10,6 por ciento; Agrobanco participó con el 1,0 por ciento y sus créditos en el período analizado disminuyeron 17,4 por ciento; la banca múltiple, que canalizó el 62,2 por ciento del crédito total, tuvo un crecimiento de 11,8 por ciento en el período de análisis, por mayores colocaciones en moneda nacional y extranjera; mientras que las instituciones no bancarias que participaron con el 33,9 por ciento, contrajeron sus colocaciones 1,3 por ciento, al reportar menores saldos en moneda extranjera, ya que aumentaron, en cambio, los correspondientes a moneda nacional. Los créditos estuvieron conformados en un 71,5 por ciento por moneda nacional, los que mostraron un aumento de 5,6 por ciento en el período interanual; mientras que los créditos en moneda extranjera que conformaron el 28,5 por ciento reportaron un crecimiento de 9,1 por ciento.

CUADRO N° 6
CREDITO DIRECTO
(Saldos en millones de nuevos soles)

	Estructura %		Noviembre		Var. %
	Noviembre 2014	2013	2014		
Banco de la Nación	2,9	47	52	10,6	
Agrobanco	1,0	23	19	-17,4	
Banca múltiple	62,2	1 004	1 122	11,8	
Instituciones no bancarias	33,9	620	612	-1,3	
Cajas municipales	23,1	440	417	-5,2	
Edpymes	0,0	12	0	n.a.	
Financieras	10,8	168	195	16,1	
TOTAL	100,0	1 694	1 805	6,6	
A empresas	69,9	1 207	1 262	4,6	
Consumo	22,7	359	409	13,9	
Hipotecario	7,4	128	134	4,7	
En moneda nacional	71,5	1 223	1 291	5,6	
En moneda extranjera	28,5	471	514	9,1	

1/ En puntos porcentuales.

Fuente: Superintendencia de Banca, Seguros y AFP.

Elaboración: BCRP, Sucursal Arequipa. Departamento de Estudios Económicos.

1/ En puntos porcentuales.

Fuente: Superintendencia de Banca, Seguros y AFP.

Elaboración: BCRP, Sucursal Arequipa. Departamento de Estudios Económicos.

- Según tipo de crédito, los mayores saldos correspondieron a créditos a empresas, los que representaron el 69,9 por ciento y tuvieron un crecimiento de 4,6 por ciento; luego se ubicaron los créditos de consumo que participaron con el 22,7 por ciento y tuvieron una evolución positiva de 13,9 por ciento y luego los créditos hipotecarios con el 7,4 por ciento y un aumento de 4,7 por ciento.

GRAFICO N° 3
VARIACIÓN DEL CREDITO DIRECTO
(Variación % respecto a similar mes del año anterior)

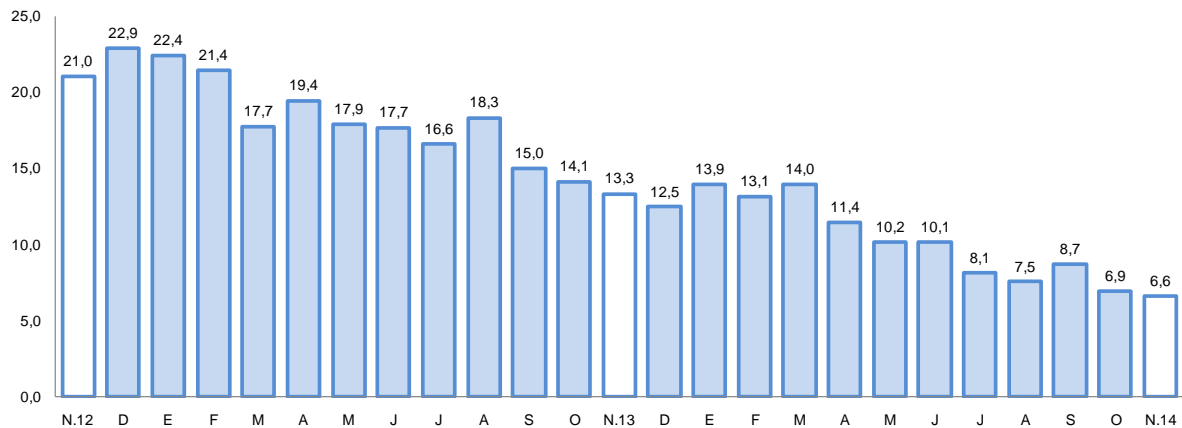

Fuente: Superintendencia de Banca, Seguros y AFP.

- La **tasa de morosidad** registrada en el mes de octubre fue de 5,4 por ciento, 1,4 puntos porcentuales superior a la registrada en igual mes del año 2 013, correspondiendo las tasas más elevadas a las Edpymes (25,2 por ciento), Cajas Municipales de Ahorro y Crédito (8,3 por ciento) y a las Empresas Financieras (7,4 por ciento).

GRAFICO N° 4
TASA DE MOROSIDAD 1/2/
(Porcentajes)

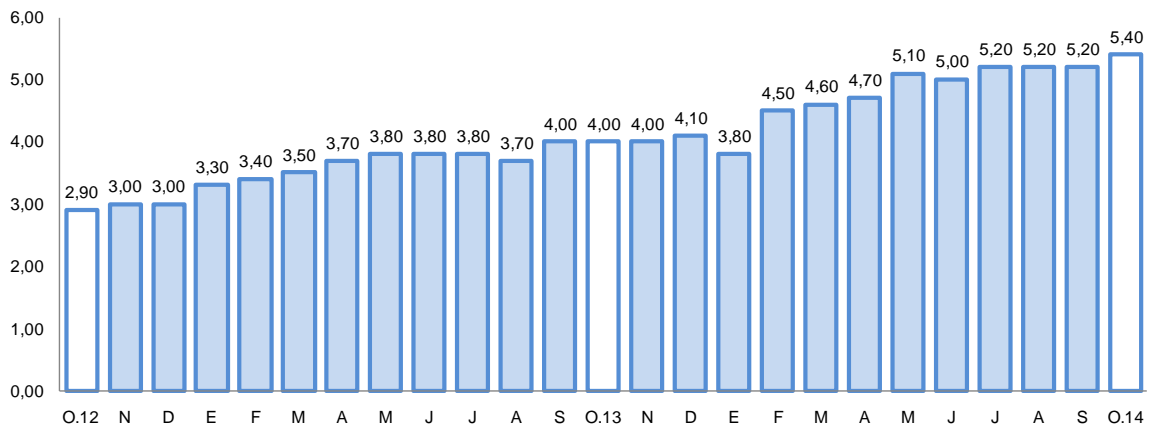

1/ Preliminar.

2/ Morosidad = (créditos vencidos + créditos en cobranza judicial) / colocaciones brutas.

2. Depósitos

- Los **depósitos** finalizaron el mes de noviembre con un saldo de S/. 1 360 millones y una variación negativa de 3,4 por ciento; el Banco de la Nación captó el 20,9 por ciento del total del sistema y sus saldos se contrajeron 12,0 por ciento; a la banca múltiple le correspondió el 52,0 por ciento de las captaciones y mostró un crecimiento de 1,6 por ciento; mientras que las empresas no bancarias cuya participación fue de 27,1 por ciento, tuvieron una variación negativa de 5,2 por ciento en comparación a igual mes de 2013. Los depósitos y obligaciones estuvieron

conformados en un 72,8 por ciento por moneda nacional, habiéndose contraído 4,6 por ciento; el 27,2 por ciento restante estuvo conformado por moneda extranjera, cuyos saldos no mostraron variación significativa respecto al período comparativo.

- Por modalidad de captación, los mayores saldos de depósitos correspondieron a depósitos en ahorros con el 39,3 por ciento; seguidos de los depósitos a plazo con el 34,3 por ciento y los depósitos a la vista con el 26,4 por ciento; Los depósitos en ahorros registraron un crecimiento de 12,4 por ciento, por mayor captación en moneda nacional y en extranjera; mientras que los depósitos a plazo disminuyeron 9,3 por ciento y los depósitos a la vista lo hicieron en -14,1 por ciento, en ambos casos por menores captaciones tanto en moneda nacional como en extranjera.

**CUADRO N° 7
DEPÓSITOS**
(Saldos en millones de nuevos soles)

	Estructura %		Noviembre		Var. %
	Noviembre 2014	2013	2014		
Banco de la Nación	20,9	324	285	-12,0	
Banca múltiple	52,0	696	707	1,6	
Instituciones no bancarias	27,1	388	368	-5,2	
Cajas municipales	25,8	365	351	-3,8	
Financieras	1,3	23	17	-26,1	
TOTAL	100,0	1 408	1 360	-3,4	
Vista	26,4	418	359	-14,1	
Ahorro	39,3	475	534	12,4	
Aplazo	34,3	515	467	-9,3	
En moneda nacional	72,8	1 038	990	-4,6	
En moneda extranjera	27,2	370	370	0,0	

1/ En puntos porcentuales.

Fuente: Superintendencia de Banca, Seguros y AFP.

Elaboración: BCRP, Sucursal Arequipa. Departamento de Estudios Económicos.

**GRAFICO N° 5
VARIACIÓN DE LOS DEPÓSITOS**
(Variación % respecto a similar mes del año anterior)

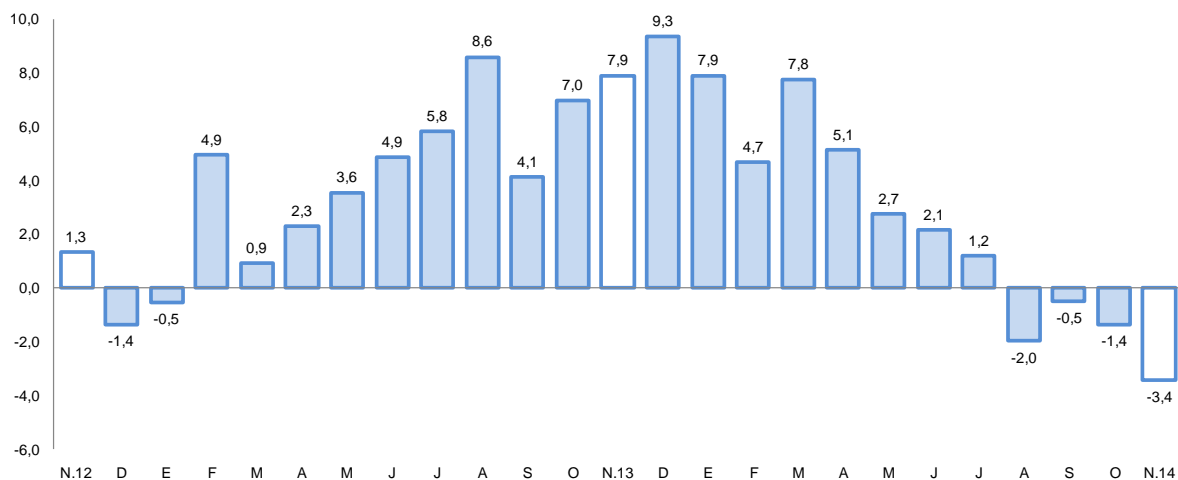

1/ Comprende Banco de la Nación, banca múltiple, cajas municipales, cajas rurales y financieras.

Fuente: Superintendencia de Banca, Seguros y AFP.

- El ratio colocaciones/depósitos en Tacna en el mes de noviembre fue de 1,33, mostrando aumento respecto a igual mes del año anterior en que se ubicó en 1,20.

V. GASTO PUBLICO NO FINANCIERO

1. Gasto corriente no financiero

- El **gasto corriente no financiero** ejecutado en el mes de noviembre fue de S/. 66 millones y registró una variación positiva en términos reales de 1,6 por ciento en el período interanual, debido a que si bien creció el gasto tanto en el Gobierno Nacional como en el Gobierno Regional en 9,7 por ciento, fue contrarrestado por la contracción observada en los gobiernos locales. El comportamiento del gasto del Gobierno Nacional se debió al incremento en el rubro de remuneraciones; en el Gobierno Regional estuvo determinado por mayores gastos en remuneraciones, pensiones y transferencia; mientras que en los gobiernos locales la caída se asoció al menor consumo en remuneraciones y bienes y servicios.
- En el período acumulado entre enero y noviembre, el gasto corriente no financiero mostró una variación positiva en términos reales de 8,6 por ciento en comparación a igual período del año anterior, debido a mayores gastos en los gobiernos Nacional y Regional, no así en los gobiernos locales cuya reducción fue de -17,7 por ciento.

CUADRO N° 8
GASTO CORRIENTE NO FINANCIERO 1/2
(Miles de nuevos soles)

	Noviembre			Enero - Noviembre		
	2013	2014	Var.%real	2013	2014	Var.%real
Gobierno Nacional	23	26	9,7	228	313	33,0
Gobierno Regional	23	26	9,7	250	274	6,1
Gobiernos locales	17	14	-20,1	187	159	-17,7
Total	63	66	1,6	665	746	8,6

1/ Información actualizada al 30 de noviembre de 2014.

2/ Comprende el gasto en remuneraciones, bienes y servicios y pensiones.

Fuente: Ministerio de Economía y Finanzas.

Elaboración: BCRP, Sucursal Arequipa. Departamento de Estudios Económicos.

2. Gasto de Capital

- El **gasto de capital** correspondiente a los diferentes niveles de gobierno, en noviembre fue de S/. 69 millones, cifra que muestra un incremento real de 36,6 por ciento en comparación a similar mes del pasado año, al haber aumentado el gasto en el Gobierno Nacional así como en los gobiernos locales; no así en el Gobierno Regional que contrajo sus gastos de capital.
- En los once primeros meses del presente año, los gastos de capital acumulados totalizaron S/. 488 millones, con una variación negativa de 3,7 por ciento, determinada por la caída de los gastos en el Gobierno Regional y los gobiernos locales, comportamiento que fue parcialmente contrarrestado con el aumento del gasto del Gobierno Nacional.

CUADRO N° 9
GASTO DE CAPITAL 1/ 2/
(Miles de nuevos soles)

	Noviembre			Enero - Noviembre		
	2013	2014	Var.%real	2013	2014	Var.%real
Gobierno Nacional	2	11	433,5	23	77	224,2
Gobierno Regional	18	13	-29,9	154	105	-34,0
Gobiernos locales	29	45	50,5	314	306	-5,6
Total	49	69	36,6	491	488	-3,7

1/ Información actualizada al 30 de noviembre de 2014.

2/ Comprende la adquisición de activos no financieros

Fuente: Ministerio de Economía y Finanzas.

Elaboración: BCRP, Sucursal Arequipa. Departamento de Estudios Económicos.

GRÁFICO N° 6
VARIACIÓN DE LA INVERSIÓN PÚBLICA
(Variación % real)

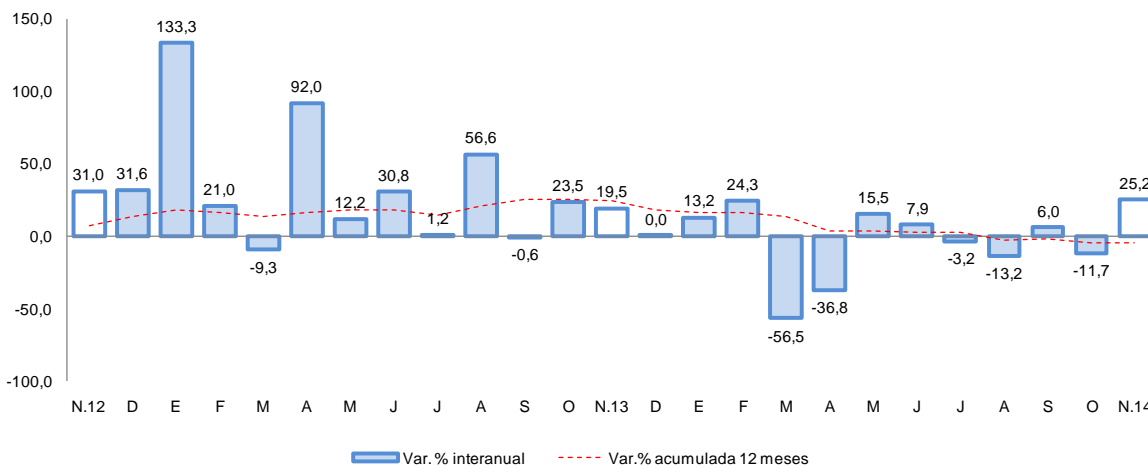

Fuente: Ministerio de Economía y Finanzas.

- Entre los principales proyectos que viene ejecutando el Gobierno Nacional, destacan “Mejoramiento de los Servicios del Desembarcadero Pesquero Artesanal de Morro Sama” con una inversión en el mes de S/. 2,1 millones; “Mejoramiento del Servicio de Agua del Sistema de Conducción y Almacenamiento de Riego en el Distrito de Huanuara” cuya inversión en el mes fue de S/. 775 mil y “Rehabilitación y Remodelación de la Infraestructura Educativa y Equipamiento de la I.E. Francisco de Zela” que en el mes tuvo un avance de inversión de S/. 598 mil.
- En el Gobierno Regional destacan: “Mejoramiento de la Carretera TA 109 Tramo Ticaco- Candarave”, proyecto correspondiente al sector transportes, vías departamentales que se viene ejecutando con recursos provenientes de donaciones y transferencias y cuya inversión total estimada es de S/. 106,3 millones, en el mes de noviembre tuvo una ejecución presupuestal de S/. 3,7 millones; “Mejoramiento y Ampliación de la Provisión de Agua para Desarrollo Agrícola en el Valle de Tacna-Vilavilani II Fase I”, perteneciente al rubro de infraestructura de riego, proyecto de gran magnitud cuya inversión total estimada alcanza los S/. 262,0 millones, en el mes tuvo una ejecución presupuestal de S/. 2,3 millones y “Rehabilitación de la Carretera Empalme Tarata- Candarave (Binacional)”, con una inversión en el mes de S/. 1,8 millones.

- Entre los principales proyectos ejecutados por los gobiernos locales se tiene “Mejoramiento del Camino Vecinal Palquilla Distrito de Estique, Tarata” con una inversión en el mes de S/. 2,3 millones; “Mejoramiento de la Avenida Mayor Federico Mazuelos en el Distrito Gregorio Albararacín” cuya inversión en noviembre fue de S/. 2,2 millones; “Construcción de un Sistema de Almacenamiento y Regulación en Coltani, para Mejoramiento de Areas Agrícolas en el Distrito de Ilabaya, Provincia Jorge Basadre” con una inversión en el mes de S/. 2,1 millones y “Construcción de Pistas y Veredas en Pampa Sitana, Distrito de Locumba” con S/. 2,1 millones.

VI. ANEXOS



ANEXO 1

TACNA: PRODUCCIÓN AGROPECUARIA 1/

(T.M)

PRODUCTOS	2013		2014										PRODUCTOS	
	NOV	DIC	ENE	FEB	MAR	ABR	MAY	JUN	JUL	AGO	SET	OCT		NOV
AGRICOLA														AGRICOLA
Maíz Amiláceo	23	23	19	57	86	27	43	717	63	12	2	30	12	Maíz Amiláceo
Trigo	0	14	29	0	0	0	6	0	0	0	0	12	0	Trigo
Ajo	60	29	50	0	0	0	0	0	0	0	0	76	12	Ajo
Cebolla	839	1 118	1 373	2 569	8 339	3 441	1 338	1 022	580	357	2 182	690	1 315	Cebolla
Tomate	444	441	941	1 045	739	701	620	558	538	560	523	673	779	Tomate
Arveja	0	0	28	10	10	0	0	0	15	16	51	40	25	Arveja
Haba Verde	5	95	43	58	182	54	0	0	6	25	131	175	39	Haba Verde
Camote	0	0	0	0	0	154	84	109	47	28	0	0	0	Camote
Papa	105	53	183	674	2 228	1 659	60	99	188	515	542	369	583	Papa
Manzano	0	0	171	384	86	0	0	0	0	0	0	0	0	Manzano
Vid	0	0	453	1 918	3 803	439	102	0	0	0	0	0	0	Vid
Maíz Amarillo	18	23	0	0	0	9	0	8	0	0	0	6	9	Maíz Amarillo
Olivo	0	0	0	0	4 969	25 748	25 752	23 000	19 311	9 880	4 820	1 871	0	Olivo
Orégano	1 728	1 805	333	525	591	2 444	2 222	310	170	220	285	968	963	Orégano
Alfalfa	20 798	20 512	21 376	19 356	18 783	18 081	16 850	15 952	15 579	15 740	16 764	17 648	18 672	Alfalfa
Ají Verde	60	114	971	2 294	4 214	804	590	49	0	0	0	0	64	Ají Verde
Cirolero	52	53	40	0	0	0	0	0	0	0	0	0	138	Cirolero
Maíz Chala	6 597	8 841	9 196	8 832	8 174	10 297	10 306	7 088	6 809	7 418	8 706	7 972	7 810	Maíz Chala
Melón	0	57	72	58	23	0	0	0	0	0	0	54	110	Melón
Peral	50	240	55	8	0	452	333	0	0	0	0	60	50	Peral
Sandía	430	600	1 705	1 533	504	0	0	0	0	0	198	1 266	780	Sandía
Tuna	0	0	0	210	261	90	28	0	0	0	0	0	0	Tuna
Zapallo	383	532	488	1 112	345	133	0	0	491	419	149	650	730	Zapallo
Maíz choclo	139	241	154	21	121	142	89	38	27	131	202	117	220	Maíz choclo
Pimiento páprika	0	93	114	424	186	276	0	0	0	0	0	0	0	Pimiento páprika
PECUARIO														PECUARIO
Carne de ave 2/	1 251	1 412	1 235	1 134	1 214	1 254	1 211	1 208	1 285	1 265	1 125	1 235	1 277	Carne Aves
Carne de camélido 2/	27	28	23	55	26	25	26	29	27	24	25	26	27	Carne Camélidos
Carne de caprino 2/	6	6	4	6	6	6	6	7	6	7	6	6	6	Carne Caprinos
Carne de ovino 2/	16	17	13	14	14	15	15	15	15	15	16	16	16	Carne Ovinos
Carne de porcino 2/	218	224	177	183	181	183	209	209	205	204	213	218	220	Carne Porcinos
Carne de vacuno 2/	98	103	71	90	87	91	92	95	93	96	97	100	99	Carne Vacunos
Huevo	195	194	205	195	190	201	187	181	191	186	194	197	196	Huevos Aves
Leche	2 053	2 085	2 060	1 915	2 077	2 040	2 021	2 000	2 011	2 012	2 004	2 038	2 041	Leche Vacunos

1/ Cifras Preliminares

2/ Peso Neto

FUENTE: Gerencia Regional de Agricultura y Riego-Tacna

ELABORACIÓN:BCRP.Sucursal Arequipa. Departamento de Estudios Económicos

ANEXO 2

TACNA: PRODUCCION MINERA 1/
(T.M.)

	2013		2014											
	NOV	DIC	ENE	FEB	MAR	ABR	MAY	JUN	JUL	AGO	SET	OCT	NOV	
MINERIA METÁLICA														MINERIA METÁLICA
Cobre (TMF)	12259	13437	10653	10791	11748	11303	10949	11316	11047	12007	10233	12900	10447	Cobre (TMF)
Oro (KGF)	312	233	293	323	287	242	285	254	256	264	276	294	315	Oro (KGF)
Plata (KGF)	4351	4627	3593	3779	3973	3922	3740	3608	3561	3997	3436	4443	3607	Plata (KGF)
Molibdeno (TMF)	643	615	309	442	518	413	457	348	539	761	582	519	561	Molibdeno (TMF)

1/ Cifras Preliminares

FUENTE: Ministerio de Energía y Minas

ELABORACION: BCRP, Sucursal Arequipa. Departamento de Estudios Económicos



ANEXO 3

TACNA: EXPORTACIONES POR TIPO DE PRODUCTO 1/
(Millones de US\$ FOB)

TIPO			2014											
	NOV	DIC	ENE	FEB	MAR	ABR	MAY	JUN	JUL	AGO	SET	OCT		NOV
Productos Tradicionales	8,5	8,2	27,3	18,2	20,9	29,8	14,9	6,5	14,4	21,4	14,3	17,5	10,6	Productos Tradicionales
Agropecuario	0,0	0,0	0,0	0,0	0,0	0,0	0,0	0,0	0,0	0,0	0,0	0,0	0,0	Agropecuario
Pesquero	0,0	0,0	0,0	0,0	0,0	0,0	0,0	0,0	0,0	0,0	0,0	0,0	0,0	Pesquero
Minero	7,7	7,8	26,8	17,9	20,4	29,3	14,4	6,0	14,1	21,1	14,1	17,2	10,4	Minero
Petroleo y Derivados	0,8	0,4	0,5	0,3	0,5	0,5	0,5	0,5	0,3	0,3	0,2	0,3	0,2	Petroleo y Derivados
Productos no tradicionales	9,4	5,3	10,0	9,0	7,6	7,3	10,0	9,6	11,6	10,0	9,2	9,7	10,5	Productos no tradicionales
Agropecuario	3,6	2,4	3,3	3,7	2,4	3,5	5,4	4,8	4,4	4,4	4,6	5,6	4,4	Agropecuario
Textiles	1,4	0,7	0,8	0,6	0,8	1,2	1,1	0,7	0,7	0,9	0,8	0,7	1,0	Textiles
Pesquero	2,0	1,4	3,9	3,4	2,6	1,4	1,9	2,2	2,2	2,2	1,5	1,7	2,6	Pesquero
Maderas y papeles	0,4	0,2	0,5	0,4	0,4	0,5	0,5	0,5	0,6	0,5	0,6	0,6	0,5	Maderas y papeles
Quimico	0,2	0,2	0,2	0,2	0,4	0,2	0,1	0,3	0,1	0,4	0,4	0,3	0,5	Quimico
Mineral no Metálico	0,2	0,1	0,3	0,6	0,4	0,2	0,5	0,1	0,1	0,0	0,1	0,1	0,1	Mineral no Metálico
Siderurgico	0,0	0,0	0,0	0,0	0,0	0,0	0,0	0,1	0,0	0,0	0,0	0,0	0,0	Siderurgico
Metal Mecánico	1,5	0,2	0,9	0,0	0,4	0,1	0,4	0,7	3,3	1,5	1,0	0,6	1,2	Metal Mecánico
Otros	0,1	0,1	0,1	0,1	0,2	0,2	0,1	0,2	0,2	0,1	0,2	0,1	0,2	Otros
EXPORTACIONES FOB	17,9	13,5	37,3	27,2	28,5	37,1	24,9	16,1	26,0	31,4	23,5	27,2	21,1	EXPORTACIONES FOB

1/ Cifras Preliminares

FUENTE: SUNAT.

ELABORACIÓN: BCRP. Sucursal Arequipa. Departamento de Estudios Económicos



ANEXO 4

TACNA: IMPORTACIONES 1/
(Valor FOB en Millones de US\$)

			2014											
	NOV	DIC	ENE	FEB	MAR	ABR	MAY	JUN	JUL	AGO	SET	OCT	NOV	
BIENES DE CONSUMO	31,8	26,0	23,4	21,0	28,1	23,0	32,4	24,7	26,3	25,6	24,7	26,7	29,8	BIENES DE CONSUMO
Bienes de Consumo no Duradero	28,4	21,7	19,0	18,1	25,1	21,0	29,1	21,9	22,9	22,7	21,5	23,9	26,4	Bienes de Consumo no Duradero
Bienes de Consumo Duradero	3,4	4,3	4,4	2,9	3,0	2,0	3,3	2,8	3,4	2,9	3,2	2,8	3,4	Bienes de Consumo Duradero
INSUMOS	3,9	3,6	3,5	3,2	3,9	2,1	3,1	4,5	2,9	3,4	10,9	13,2	3,3	INSUMOS
Combustibles, Lubricantes y Conexos	0,0	0,1	0,1	0,0	0,1	0,0	0,0	0,3	0,0	0,0	0,0	0,2	0,1	Combustibles, Lubricantes y Conexos
Materias Primas para la Agricultura	0,0	0,0	0,5	0,2	0,3	0,1	0,3	0,2	0,0	0,3	0,0	0,3	0,0	Materias Primas para la Agricultura
Materias Primas para la Industria	3,9	3,5	2,9	3,0	3,5	2,0	2,8	4,0	2,9	3,1	10,9	12,7	3,1	Materias Primas para la Industria
BIENES DE CAPITAL	37,7	21,2	16,4	25,0	23,5	25,5	36,3	52,8	32,2	37,5	25,4	28,0	30,4	BIENES DE CAPITAL
Materiales de Construcción	1,3	0,9	1,4	1,3	1,3	1,0	1,1	1,4	2,8	2,9	2,7	2,3	1,1	Materiales de Construcción
Bienes de Capital para la Agricultura	0,2	0,1	0,0	0,1	0,2	0,1	0,1	0,8	0,3	0,1	0,2	0,1	0,1	Bienes de Capital para la Agricultura
Bienes de Capital para la Industria	3,4	4,3	8,9	7,2	13,7	5,4	9,2	6,2	7,8	10,9	6,8	3,7	7,5	Bienes de Capital para la Industria
Equipos de Transporte	32,8	15,9	6,1	16,4	8,3	19,0	25,9	44,4	21,3	23,6	15,7	21,9	21,8	Equipos de Transporte
TOTAL	73,4	50,8	43,3	49,2	55,5	50,6	71,8	82,0	61,4	66,5	61,0	67,9	63,5	TOTAL

1/ Cifras preliminares

FUENTE: SUNAT.

ELABORACIÓN: BCRP. Sucursal Arequipa. Departamento de Estudios Económicos



ANEXO 5

TACNA: INGRESOS CORRIENTES DEL GOBIERNO CENTRAL
(millones de nuevos soles)

	2013		2014											
	NOV	DIC	ENE	FEB	MAR	ABR	MAY	JUN	JUL	AGO	SET	OCT	NOV	
I. INGRESOS TRIBUTARIOS	65	60	54	47	58	47	67	56	59	56	58	65	54	I. INGRESOS TRIBUTARIOS
1. Impuesto a los Ingresos	9	8	10	8	12	12	8	7	8	8	8	10	8	1. Impuesto a los Ingresos
- Personas Naturales	2	3	3	3	3	3	3	2	2	2	2	3	2	- Personas Naturales
- Personas Jurídicas	6	6	7	5	6	5	5	5	5	5	5	6	6	- Personas Jurídicas
- Regularizaciones	0	0	0	1	3	4	1	0	1	0	1	1	0	- Regularizaciones
2. Impuesto a la Importación	9	7	6	5	7	5	8	6	6	6	6	7	7	2. Impuesto a la Importación
3. Impuesto General a las Ventas	45	43	34	32	36	27	48	41	43	40	41	45	37	3. Impuesto General a las Ventas
- Operaciones Internas	7	7	8	7	7	6	6	5	6	6	7	7	6	- Operaciones Internas
- Operaciones Externas	39	35	27	26	29	22	42	36	37	33	34	38	31	- Operaciones Externas
4. Impuesto Selectivo al Consumo	0	0	0	0	0	0	0	0	0	0	0	0	0	4. Impuesto Selectivo al Consumo
5. Otros Ingresos Tributarios	2	2	4	2	3	3	3	2	2	2	3	3	2	5. Otros Ingresos Tributarios
II. INGR. NO TRIBUTARIOS	0	1	1	0	0	1	0	0	0	0	1	0	0	II. INGR. NO TRIBUTARIOS
INGRESOS CORRIENTES (I+II)	65	61	55	48	58	48	68	56	59	56	59	65	54	INGRESOS CORRIENTES (I+II)

FUENTE: SUNAT.

ELABORACIÓN:BCRP.Sucursal Arequipa. Departamento de Estudios Económicos

ANEXO 6

TACNA: GASTOS NO FINANCIEROS DEL GOBIERNO NACIONAL

(Millones de nuevos soles)

	2013		2014											
	NOV	DIC	ENE	FEB	MAR	ABR	MAY	JUN	JUL	AGO	SET	OCT	NOV	
GASTOS NO FINANCIEROS	25	37	27	41	16	31	44	44	32	39	40	37	37	GASTOS NO FINANCIEROS
A. GASTOS CORRIENTES	23	33	27	27	27	30	27	30	31	32	27	28	26	A. GASTOS CORRIENTES
1. Personal y obligaciones sociales	12	16	19	17	17	17	18	18	20	18	17	18	17	1. Personal y obligaciones sociales
2. Pensiones y otras prestaciones	4	5	3	3	3	3	3	3	4	3	4	3	3	2. Pensiones y otras prestaciones
3. Bienes y servicios	6	9	3	5	5	6	5	7	6	5	6	5	5	3. Bienes y servicios
4. Donaciones y transferencias	0	1	0	2	1	1	1	0	0	2	0	0	0	4. Donaciones y transferencias
5. Otros gastos	1	3	2	1	1	3	1	3	0	4	0	2	1	5. Otros gastos
B. GASTOS DE CAPITAL	2	5	0	14	-11	1	18	15	1	8	13	9	11	B. GASTOS DE CAPITAL
1. Adquisición de activos no financieros	2	5	0	14	-11	1	18	14	1	4	8	7	5	1. Adquisición de activos no financieros
2. Donaciones y transferencias	0	0	0	0	0	0	0	0	0	3	5	2	6	2. Donaciones y transferencias

1/ Información actualizada al 30 de noviembre de 2014.

FUENTE: Ministerio de Economía y Finanzas

ELABORACIÓN: BCRP. Sucursal Arequipa. Departamento de Estudios Económicos



ANEXO 7

TACNA: GASTOS NO FINANCIEROS DEL GOBIERNO REGIONAL

(Millones de nuevos soles)

	2013		2014											
	NOV	DIC	ENE	FEB	MAR	ABR	MAY	JUN	JUL	AGO	SET	OCT	NOV	
GASTOS NO FINANCIEROS	41	104	26	27	31	31	32	32	43	47	35	36	39	GASTOS NO FINANCIEROS
A. GASTOS CORRIENTES	23	53	22	21	22	23	23	23	28	37	24	24	26	A. GASTOS CORRIENTES
1. Personal y obligaciones sociales	14	20	16	15	15	15	15	15	19	24	16	16	16	1. Personal y obligaciones sociales
2. Pensiones y otras prestaciones	3	4	4	3	3	3	3	3	4	8	3	3	3	2. Pensiones y otras prestaciones
3. Bienes y servicios	6	11	2	3	4	4	5	5	5	4	5	5	6	3. Bienes y servicios
4. Otros gastos	0	18	0	0	0	1	1	1	0	1	0	0	1	4. Otros gastos
B. GASTOS DE CAPITAL	18	51	4	6	9	8	9	9	15	10	11	12	13	B. GASTOS DE CAPITAL
1. Adquisición de activos no financieros	17	51	4	6	8	8	9	8	15	10	10	12	12	1. Adquisición de activos no financieros
2. Donaciones y transferencias	1	0	0	0	1	0	0	0	0	0	1	0	1	2. Donaciones y transferencias

1/ Información actualizada al 30 de noviembre de 2014.

FUENTE: Ministerio de Economía y Finanzas

ELABORACIÓN: BCRP. Sucursal Arequipa. Departamento de Estudios Económicos



ANEXO 8

TACNA: GASTOS NO FINANCIEROS DE LOS GOBIERNOS LOCALES

(Millones de nuevos soles)

	2013		2014											
	NOV	DIC	ENE	FEB	MAR	ABR	MAY	JUN	JUL	AGO	SET	OCT	NOV	
GASTOS NO FINANCIEROS	46	81	23	30	35	42	43	40	48	52	47	49	59	GASTOS NO FINANCIEROS
A. GASTOS CORRIENTES	17	26	12	11	14	14	15	14	17	17	16	17	14	A. GASTOS CORRIENTES
1. Personal y obligaciones sociales	5	7	8	3	4	5	5	5	7	6	5	5	5	1. Personal y obligaciones sociales
2. Pensiones y otras prestaciones	0	2	0	0	1	1	0	0	1	0	1	0	0	2. Pensiones y otras prestaciones
3. Bienes y servicios	12	17	4	7	9	9	10	9	10	11	10	12	9	3. Bienes y servicios
4. Donaciones y Transferencias	0	0	0	0	0	0	0	0	0	0	0	0	0	4. Donaciones y Transferencias
5. Otros gastos	0	0	0	0	0	0	0	0	0	0	0	0	0	5. Otros gastos
B. GASTOS DE CAPITAL	29	55	10	20	21	27	28	26	31	35	31	32	45	B. GASTOS DE CAPITAL
1. Donaciones y Transferencias	0	0	0	20	21	27	0	0	0	0	0	0	0	1. Donaciones y Transferencias
2. Otros Gastos	0	0	0	0	0	0	0	0	0	0	0	0	0	2. Otros Gastos
3. Adquisición de Activos no Financieros	29	55	10	0	0	0	28	26	31	35	31	32	45	3. Adquisición de Activos no Financieros

1/ Información actualizada al 30 de noviembre de 2014.

FUENTE: Ministerio de Economía y Finanzas

ELABORACIÓN: BCRP. Sucursal Arequipa. Departamento de Estudios Económicos



ANEXO 9

TACNA: COLOCACIONES
(Saldo en millones de nuevos soles)

ENTIDADES	2013		2014											
	NOV	DIC	ENE	FEB	MAR	ABR	MAY	JUN	JUL	AGO	SET	OCT		NOV
I. BANCO DE LA NACIÓN	47	47	48	49	49	50	50	50	51	51	51	52	52	I. BANCO DE LA NACIÓN
II. AGROBANCO	23	23	23	24	24	24	24	23	23	22	21	20	19	II. AGROBANCO
III. BANCA MÚLTIPLE	1004	1004	1022	1026	1038	1037	1042	1061	1061	1089	1096	1095	1122	III. BANCA MÚLTIPLE
Continental	203	205	210	209	208	199	200	218	220	224	217	202	226	Continental
Crédito	336	335	347	348	358	364	354	353	343	367	376	383	377	Crédito
Interbank	101	100	100	98	99	99	109	116	124	126	129	128	131	Interbank
Scotiabank	179	181	185	191	195	199	204	201	202	201	204	212	220	Scotiabank
Mi Banco	123	120	119	118	116	115	112	109	110	108	106	106	104	Mi Banco
Azteca del Perú	9	9	9	9	9	9	9	9	9	9	9	8	8	Azteca del Perú
Financiero	50	51	50	51	51	51	51	51	51	52	52	52	53	Financiero
Interamericano	2	3	3	3	2	3	3	3	3	3	3	4	3	Interamericano
IV. INSTIT. NO BANCARIAS	620	622	621	621	620	618	619	617	612	612	611	611	612	IV. INSTIT. NO BANCARIAS
Caja Municipal Tacna	272	271	269	270	270	265	263	263	256	253	251	246	240	Caja Municipal Tacna
Financiera Nueva Visión	11	11	10	10	9	9	9	9	9	8	8	7	7	Financiera Nueva Visión
Financiera Confianza*	61	60	60	59	58	57	57	56	56	55	54	54	54	Financiera Confianza*
Financiera Efectiva	3	3	3	3	3	3	3	3	3	3	3	3	3	Financiera Efectiva
Financiera Edyficar	55	55	56	56	56	56	56	56	57	57	57	58	58	Financiera Edyficar
Crediscotia Financiera	45	45	46	47	49	51	53	54	56	58	59	61	63	Crediscotia Financiera
Caja Municipal Arequipa	133	135	135	135	132	131	131	128	127	128	128	128	128	Caja Municipal Arequipa
Caja Metropolitana de Lima	7	7	6	6	5	5	5	5	5	5	5	5	5	Caja Metropolitana de Lima
Caja Municipal Piura	11	11	11	11	12	12	12	12	12	12	12	12	12	Caja Municipal Piura
Caja Municipal Cusco	17	18	18	19	20	21	22	23	24	25	26	28	32	Caja Municipal Cusco
Financiera Compartamos	2	3	3	3	3	4	3	4	4	4	4	4	5	Financiera Compartamos
Financiera UNO	2	3	3	3	4	4	4	4	4	4	4	5	5	Financiera UNO
Edpyme Marcimex	1	1	1	1	1	1	0	0	0	0	0	0	0	Edpyme Marcimex
TOTAL (I+II+III)	1694	1696	1713	1719	1730	1729	1734	1752	1748	1775	1779	1778	1805	TOTAL (I+II+III)

FUENTE: Superintendencia de Banca, Seguros y AFP's

ELABORACION: BCRP-Sucursal Arequipa. Departamento de Estudios Económicos

ANEXO 10

TACNA: DEPÓSITOS
(Saldo en millones de nuevos soles)

ENTIDADES	2013		2014											
	NOV	DIC	ENE	FEB	MAR	ABR	MAY	JUN	JUL	AGO	SET	OCT	NOV	
I. BANCO DE LA NACION	324	320	330	323	322	322	301	299	293	284	284	278	285	I. BANCO DE LA NACION
II. BANCA MÚLTIPLE	696	722	692	706	727	706	705	707	705	702	700	708	707	II. BANCA MÚLTIPLE
Continental	134	121	118	131	129	126	132	135	132	145	131	125	153	Continental
Crédito	240	246	237	228	256	235	229	235	239	236	233	240	240	Crédito
Interbank	78	99	80	87	87	95	89	102	95	92	90	89	94	Interbank
Scotiabank	178	188	188	184	183	186	187	176	170	170	169	174	140	Scotiabank
Mi Banco	23	22	23	23	23	20	18	17	17	17	17	17	17	Mi Banco
Azteca del Perú	13	13	14	14	14	14	14	14	13	14	13	13	13	Azteca del Perú
Financiero	16	17	16	18	20	14	14	14	13	13	14	14	14	Financiero
Interamericano	15	16	17	21	16	16	22	16	24	15	33	36	36	Interamericano
III. INSTIT. NO BANCARIAS	387	394	386	399	404	398	400	402	393	382	378	370	368	III. INST. NO BANCARIAS
Caja Municipal Tacna	304	312	302	315	319	314	314	317	309	297	293	284	277	Caja Municipal Tacna
Financiera Confianza	18	15	15	15	15	15	15	15	14	13	13	13	13	Financiera Confianza
Crediscotia Financiera	4	5	5	5	5	5	4	4	4	5	4	5	4	Crediscotia Financiera
Caja Municipal Arequipa	53	54	54	54	54	54	56	55	55	55	56	56	57	Caja Municipal Arequipa
Caja Metropolitana de Lima	1	1	1	1	1	1	1	1	1	1	1	1	1	Caja Metropolitana de Lima
Caja Municipal de Piura	1	1	2	2	2	2	1	1	1	1	1	1	2	Caja Municipal de Piura
Caja Municipal Cusco	6	7	8	8	9	9	9	10	9	9	10	10	14	Caja Municipal Cusco
TOTAL (I+II+III)	1408	1436	1407	1428	1453	1426	1405	1407	1391	1368	1362	1356	1360	TOTAL (I+II+III)
Depósitos M/N	1038	1069	1071	1080	1098	1066	1050	1044	1043	1024	1014	1014	990	Depósitos M/N
Depósitos ME	370	367	336	348	356	360	355	363	348	343	348	342	370	Depósitos ME

FUENTE: Superintendencia de Banca, Seguros y AFP's

ELABORACION: BCRP-Sucursal Arequipa. Departamento de Estudios Económicos



ANEXO 11

TACNA: TASA DE MOROSIDAD 1/
(En Porcentajes)

ENTIDADES	2013			2014										ENTIDADES FINANCIERAS	
	OCT	NOV	DIC	ENE	FEB	MAR	ABR	MAY	JUN	JUL	AGO	SET	OCT		
A. BANCO DE LA NACIÓN	0,7	0,8	0,7	0,8	0,6	0,6	0,6	0,6	0,6	0,6	0,7	0,6	0,6	0,7	A. BANCO DE LA NACIÓN
B. AGROBANCO	1,3	2,1	2,0	2,1	1,9	3,2	3,4	4,1	4,3	1,1	5,5	7,7	9,4	B. AGROBANCO	
C. BANCA MÚLTIPLE	2,9	2,9	3,0	2,7	3,2	3,4	3,4	3,7	3,7	2,5	3,8	3,7	3,9	C. BANCA MÚLTIPLE	
D. INSTIT. NO BANCARIAS														D. INSTIT. NO BANCARIAS	
Empresas Financieras	4,7	4,6	5,0	4,5	5,8	5,8	6,1	6,7	7,2	4,9	7,4	7,4	7,4	Empresas Financieras	
Cajas Municipales	6,5	6,4	6,4	6,7	7,1	7,2	7,4	7,7	7,3	6,3	8,1	8,1	8,3	Cajas Municipales	
Edpymes	2,2	3,0	2,8	3,0	4,3	7,7	12,1	13,9	17,0	7,9	20,6	22,4	25,2	Edpymes	
TOTAL	4,0	4,0	4,1	3,8	4,5	4,6	4,7	5,1	5,0	3,7	5,2	5,2	5,4	TOTAL	

FUENTE: Superintendencia de Banca, Seguros y AFP (SBS)

ELABORACIÓN:BCRP-Sucursal Arequipa.Departamento de Estudios Económicos.