

BANCO CENTRAL DE RESERVA DEL PERU
SUCURSAL AREQUIPA



TACNA: Síntesis de Actividad Económica
Febrero 2014¹

Departamento de Estudios Económicos

El Banco Central de Reserva del Perú (BCRP) ha considerado presentar un conjunto de indicadores sectoriales de actividad económica con la finalidad de poder realizar el seguimiento del desempeño de la economía departamental. Para el sector real, se ha utilizado el Valor Bruto de Producción a precios del año 2007 para los sectores disponibles. Cabe señalar que a partir de enero 2014, el Instituto Nacional de Estadística (INEI) ha realizado el cambio de año base (de 1994 a 2007) para la construcción del Producto Bruto Interno (PBI) nacional, estando en elaboración la desagregación departamental. En la medida que se publique referida información, el BCRP volvería a elaborar para cada departamento un indicador agregado de actividad económica.

¹ En el presente informe participaron: Jorge Zúñiga, Lizzie Jugo y Judith Reátegui.

ÍNDICE

	<i>Página</i>
RESUMEN EJECUTIVO	3
I. ACTIVIDAD PRODUCTIVA.....	5
1. Actividad primaria	5
1.1 Sector agropecuario	5
1.2 Sector minería	6
2. Otros indicadores sectoriales	7
2.1 Arribos a los establecimientos de hospedaje	7
II. ASPECTOS LABORALES	8
1. Empleo.....	8
III. SECTOR EXTERNO	9
1. Exportaciones	9
IV. CRÉDITO Y DEPÓSITOS.....	10
1. Crédito del sistema financiero	10
2. Depósitos en el sistema financiero.....	11
V. FINANZAS PÚBLICAS.....	13
1. Consumo público	13
2. Inversión pública.....	13
VI. ANEXOS	15

RESUMEN EJECUTIVO

Principales hechos de importancia

- En febrero, el **sector agropecuario** y el **sector minería** crecieron 24,8 y 20,8 por ciento, respectivamente, frente a similar mes de 2013.
- En el mes, otros **indicadores de actividad económica** de la región, mostraron crecimiento el empleo formal urbano en empresas de 10 y más trabajadores (1,6 por ciento); el crédito total (13,1 por ciento) y la inversión pública (25,3 por ciento); mientras que los arribos de turistas a los establecimientos de hospedaje, no mostraron variación significativa.

Actividad primaria

- El **sector agropecuario** creció 24,8 por ciento en el período interanual en febrero, principalmente, por la mayor producción de maíz chala (25,2 por ciento), orégano (1 150,0 por ciento) y carne de ave (5,9 por ciento). En los dos meses del año, aumentó 7,0 por ciento, resultado del sostenido crecimiento en la producción de orégano (946,3 por ciento), vid (20,2 por ciento), pimienta paprika (170,4 por ciento), carne de ave (11,0 por ciento) y de camelidos.
- El **sector minero** registr un incremento de 20,8 por ciento por mayor extraccin de cobre (14,4 por ciento) y en menor medida de plata (29,6 por ciento) y molibdeno (118,8 por ciento); En el caso del cobre, el resultado se explica por la mayor produccin de Southern Per, principalmente en su unidad de Toquepala. En los dos meses del ao, la actividad minera creci 13,9 por ciento, al mantenerse expansiva la produccin de cobre y plata, principalmente.

Otros indicadores de actividad econmica

- Los **arribos a los establecimientos de hospedaje** se mantuvieron semejantes al perodo interanual; mientras que en el perodo acumulado del ao, aumentaron 0,5 por ciento por mayor afluencia de turistas nacionales.
- El **empleo formal** en las empresas de ms de 10 trabajadores en la ciudad de Tacna aument 1,6 por ciento en el interanual; siendo los mayores demandantes el sector servicios al crecer 2,2 por ciento y el de transporte, almacenes y comunicaciones (1,0 por ciento). En los dos meses del ao, el indicador del empleo mantuvo un crecimiento de 3,6 por ciento.
- El **crdito directo** del sistema financiero se increment 13,1 por ciento con relacin a igual perodo del 2013. Los **crditos de consumo, corporativo e hipotecario** aumentaron 19,2 por ciento, 18,1 por ciento y 15,0 por ciento, respectivamente. La **morosidad** fue de 4,4 por ciento en el mes.
- La **inversin pblica** (S/.39,78 millones) aument 25,3 por ciento interanual, en trminos reales, correspondiendo la mayor inversin a los gobiernos locales (49,2 por ciento), seguido del Gobierno Nacional (36,1 por ciento); contrarrestando la cada de la inversin del Gobierno Regional (-47,2 por ciento).

CUADRO N° 1
OTROS INDICADORES DE ACTIVIDAD ECONOMICA
 (Variación % respecto a similar mes del año anterior)

	Set.13	Oct.13	Nov.13	Dic.13	Ene.14	Feb.14
Arribos a establecimientos de hospedaje	↑ 6,9	↑ 6,5	↑ 7,4	↑ 9,2	1,0 →	0,0
Empleo formal urbano 2/	↓ -0,7	↓ -2,5	↓ -0,7	↓ -3,3	↑ 5,7	↑ 1,6
Crédito total 1/	↑ 15,0	↑ 14,1	↑ 13,3	↑ 12,5	↑ 13,9	↑ 13,1
Crédito de consumo 1/	↑ 21,1	↑ 20,2	↑ 20,1	↑ 20,5	↑ 18,8	↑ 19,2
Crédito hipotecario 1/	↑ 20,0	↑ 18,0	↑ 16,6	↑ 16,1	↑ 16,4	↑ 15,0
Inversión pública 1/	↑ 0,6	↑ 26,5	↑ 19,5	↑ 4,6	↑ 12,2	↑ 25,3

1/ En términos reales

2/ En empresas de 10 a más trabajadores situadas en la ciudad de Tacna.

3/ En términos nominales

Fuentes: BCRP - Sucursal Arequipa, SBS, MTPE y MEF.

I. ACTIVIDAD PRODUCTIVA

1. Actividad primaria

1.1 Sector agropecuario

- El **sector agropecuario** registró una variación positiva de 24,8 por ciento, impulsada por la evolución de la actividad agrícola (37,3 por ciento) y en menor medida de la pecuaria (2,6 por ciento). En los dos meses del año, se sostuvo un crecimiento de 7,0 por ciento.

CUADRO N° 2
SECTOR AGROPECUARIO
(Miles de toneladas)

Subsectores	Estructura Porcentual 2012 2/	Febrero			Contribución al crecimiento 3/	Enero - Febrero			Contribución al crecimiento 3/
		2013	2014	Var.%		2013	2014	Var.%	
AGRÍCOLA	75,0			37,3	23,9			8,3	5,3
Maíz amiláceo	0,6	0,0	0,1	533,3	0,3	0,0	0,1	81,0	0,1
Trigo	0,0	0,0	0,0	n.d	n.d.	0,0	0,0	n.d	n.d.
Ajo	0,3	0,1	0,0	-100,0	-0,4	0,1	0,1	-59,7	-0,2
Cebolla	4,5	2,0	2,6	31,3	1,6	4,1	3,9	-3,0	-0,2
Tomate	1,5	0,6	1,0	83,0	1,6	1,2	2,0	66,9	1,4
Arveja verde	0,0	0,0	0,0	-73,7	-0,1	0,1	0,0	-40,6	-0,1
Haba verde	0,1	0,1	0,1	-32,6	-0,1	0,1	0,1	-9,8	0,0
Camote	0,0	0,0	0,0	n.d	n.d.	0,0	0,0	n.d	n.d.
Papa	1,1	1,2	0,7	-44,4	-1,2	1,5	0,9	-41,7	-0,7
Manzano	0,1	0,3	0,4	46,6	0,4	0,3	0,6	70,25	0,4
Vid	2,8	1,6	1,9	19,0	2,1	2,0	2,4	20,2	1,4
Maíz amarillo	0,0	0,0	0,0	-100,0	0,0	0,0	0,0	-100,0	0,0
Olivo	36,9	0,0	0,0	n.d	n.d.	0,0	0,0	n.d	n.d.
Orégano	7,7	0,0	0,5	1150,0	11,8	0,1	0,9	946,3	9,5
Alfalfa	8,2	21,0	19,4	-7,8	-0,9	42,6	40,7	-4,4	-0,5
Ají	5,0	2,7	2,3	-15,8	-2,7	7,0	3,3	-53,5	-11,9
Cirolero	0,1	0,0	0,0	n.d	n.d.	0,1	0,0	-35,5	-0,1
Maíz chala	2,5	7,1	8,8	25,2	0,8	13,9	18,0	30,0	0,9
Melón	0,1	0,1	0,1	-45,3	-0,1	0,2	0,1	-34,7	-0,1
Peral	0,3	0,0	0,0	n.d	n.d.	0,1	0,1	-25,9	0,0
Sandía	0,7	1,4	1,5	11,0	0,3	2,2	3,2	44,0	0,9
Tuna	0,1	0,2	0,2	-14,6	-0,1	0,2	0,2	-14,6	0,0
Zapallo	0,6	0,6	1,1	90,1	1,1	2,0	1,6	-18,0	-0,4
Maíz choclo	0,2	0,0	0,0	-57,1	-0,1	0,2	0,2	-26,2	-0,1
Pimiento páprika	1,5	0,1	0,4	307,7	9,5	0,2	0,5	170,4	5,0
PECUARIO	25,0			2,6	0,9			4,8	1,7
Carne Aves	13,3	1,1	1,1	5,9	1,2	2,1	2,4	11,0	2,1
Carne de Alpaca	0,2	0,0	0,0	9,7	0,0	0,1	0,1	7,5	0,0
Carne de Llama	0,2	0,0	0,0	12,9	0,0	0,0	0,0	9,8	0,0
Carne Caprinos	0,1	0,0	0,0	0,0	0,0	0,0	0,0	-9,1	0,0
Carne Ovinos	0,2	0,0	0,0	7,7	0,0	0,0	0,0	8,0	0,0
Carne Porcinos	2,5	0,2	0,2	0,0	0,0	0,4	0,4	-8,4	-0,3
Carne Vacunos	1,1	0,1	0,1	-3,2	-0,1	0,2	0,2	-7,5	-0,1
Huevos Aves	1,7	0,2	0,2	1,6	0,0	0,4	0,4	0,0	0,0
Leche Vacunos	5,7	2,0	1,9	-3,7	-0,3	4,0	4,0	-1,2	-0,1
SECTOR AGROPECUARIO	100,0			24,8	24,8			7,0	7,0

1/ Cifras preliminares.

2/ A precios de 2007

3/ En base a la estructura de similar periodo de 2013.

Fuente: Ministerio de Agricultura y Riego-Tacna

Elaboración: BCRP, Sucursal Arequipa. Departamento de Estudios Económicos.

- La **actividad agrícola**, asocia su crecimiento, a la mayor producción de los cultivos: maíz chala (25,2 por ciento), orégano (1 150,0 por ciento), tomate (83,0 por ciento), vid (19,0 por ciento), sandía (11,0 por ciento) y manzano (46,6 por ciento); entre otros. En el acumulado, el sub-sector agrícola mejoró en 8,3 por ciento, resultado del crecimiento de la actividad agrícola (8,3 por ciento) y de la pecuaria (4,8 por ciento).
- El desarrollo de la **actividad pecuaria** en el período interanual, se explica por los mayores volúmenes de producción de carne de ave (5,9 por ciento), además de carne de alpaca (9,7 por ciento) y de llama (12,9 por ciento). De igual modo, entre enero y febrero, la evolución de la actividad se asocia a las especies de carne de ave (11,0 por ciento), de alpaca (7,5 por ciento), de llama (9,8 por ciento) y en menor medida de ovinos (8,0 por ciento).
- El avance de la presente **campaña de siembras 2013/2014** mostró características estacionales propias a la estación, registrándose entre agosto y febrero una superficie acumulada de 5 758 hectáreas, superior en 0,5 por ciento al comparativo anual de la campaña anterior; resultado del aumento de la superficie sembrada de los cultivos orégano (727,1 por ciento), maíz chala (42,6 por ciento), sandía (10,5 por ciento), maíz amiláceo (29,7 por ciento), tomate (12,1 por ciento), haba grano verde (41,3 por ciento) y vid (900,0 por ciento); entre los de mayor extensión.

CUADRO N° 3
SUPERFICIE SEMBRADA 1/
(Hectáreas)

	Campaña agrícola 2/		Variación	
	2012/2013	2013/2014	Absoluta	Porcentual
CULTIVOS TRANSITORIOS				
Maíz amiláceo	269	349	80,0	29,7
Trigo	10	3	-7,0	-70,0
Ajo	13	4	-9,0	-69,2
Cebolla	764	564	-200,0	-26,2
Tomate	132	148	16,0	12,1
Arveja verde	17	8	-9,0	-52,9
Haba verde	46	65	19,0	41,3
Camote	22	32	10,0	45,5
Papa	340	313	-27,0	-7,9
Manzano	7	14	7,0	100,0
Vid	2	20	18,0	900,0
Maíz amarillo	6	6	0,0	0,0
Olivo	1 077	386	-691,0	-64,2
Orégano	118	976	858,0	727,1
Alfalfa	118	19	-99,0	-83,9
Ají	1 217	914	-303,0	-24,9
Cirolero	0	1	1,0	n.d.
Maíz chalero	1 060	1 512	452,0	42,6
Melón	20	10	-10,0	-50,0
Peral	0	2	2,0	n.d.
Sandía	105	116	11,0	10,5
Tuna	5	10	5,0	100,0
Zapallo	95	74	-21,0	-22,1
Maíz choclo	90	78	-12,0	-13,3
Pimiento páprika	194	134	-60,0	-30,9
Total	5 727	5 758	31,0	0,5

1/ Cifras preliminares.

2/ De agosto a febrero

Fuente: Gerencia Regional de Agricultura y Riego - Tacna.

Elaboración: BCRP, Sucursal Arequipa. Departamento de Estudios Económicos.

1.2 Sector minería

- La **actividad minera** creció 20,8 por ciento, resultado de la mejora en la producción de cobre (14,4 por ciento), de plata (29,6 por ciento) y de molibdeno (118,8 por ciento). En el caso del



cobre y molibdeno, el avance se explica por la mayor producción de Southern Perú, principalmente en su unidad de Toquepala.

- En los dos primeros meses del año, se mantuvo un indicador positivo de (13,9 por ciento), al mejorar los volúmenes extraídos de cobre 8,5 por ciento) y plata (15,4 por ciento), principalmente.

**CUADRO N° 4
SECTOR MINERÍA 1/**

(Variación % real respecto a similar periodo del año anterior)

Mineral	Estructura Porcentual 2013 2/	Febrero				Enero - Febrero			
		2013	2014	Var.%	Contribución 3/	2013	2014	Var.%	Contribución 3/
Cobre (TMF)	74,6	9 432	10 791	14,4	9,6	19 758	21 444	8,5	5,9
Oro (KGF)	0,1	587	323	-45	-7,4	594	616	3,7	0,3
Plata (KGF)	1,8	2 915	3 779	29,6	0,4	6 390	7 372	15,4	0,2
Molibdeno (TMF)	23,4	202	442	118,8	18,1	552	751	36,1	7,5
SECTOR MINERÍA 2/	100,0			20,8	20,8			13,9	13,9

1/ Cifras preliminares.

2/ A precios de 2007

3/ En base a la estructura de similar periodo de 2013.

Fuente: Ministerio de Energía y Minas.

Elaboración: BCRP, Sucursal Arequipa. Departamento de Estudios Económicos.

**GRÁFICO N° 1
CRECIMIENTO DE LA PRODUCCIÓN MINERA**
(Variación % real respecto a similar mes del año anterior)

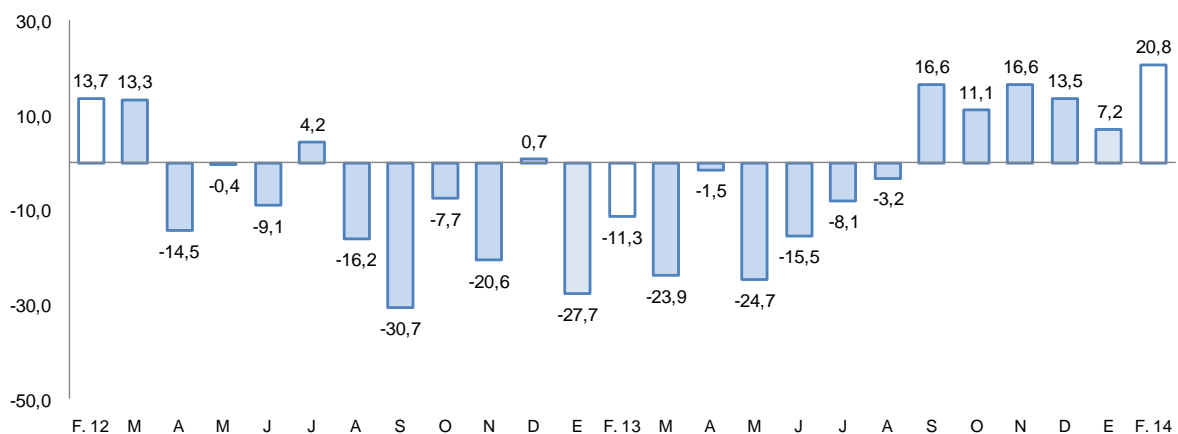

- La **cotización internacional de los principales metales** al considerar el período interanual, mantuvo su tendencia a la baja; es el caso de cobre (-11,4 por ciento), oro (-20,1 por ciento), plata (-31,1 por ciento), plomo (-11,2 por ciento) y zinc (-4,4 por ciento).

2. Otros indicadores sectoriales

2.1 Arribos a los establecimientos de hospedaje

- Los **arribos de turistas** a los establecimientos de hospedaje en el mes de febrero fueron de 50 441 personas, no mostrando variación significativa al compararlos con similar mes del año 2013, debido a que si bien se incrementó el turismo interno, en el turismo extranjero se registró contracción. Los turistas nacionales en su mayoría provinieron de los departamentos de Lima, Arequipa, Puno y Moquegua, mientras que los extranjeros fueron mayormente de Chile (95,3 por ciento) y en menor medida de Colombia.

- En el acumulado de los 2 primeros meses del año, el número de visitantes fue de 98 585 turistas, registrando un ligero incremento (0,5 por ciento) respecto a febrero del 2013, determinado, de igual modo, por el incremento del turismo nacional que compensó la reducción del turismo extranjero. El promedio de permanencia de los turistas fue de 1,3 días.

GRAFICO N° 2
CRECIMIENTO DE ARRIBOS A ESTABLECIMIENTOS DE HOSPEDAJE
(Variación %)

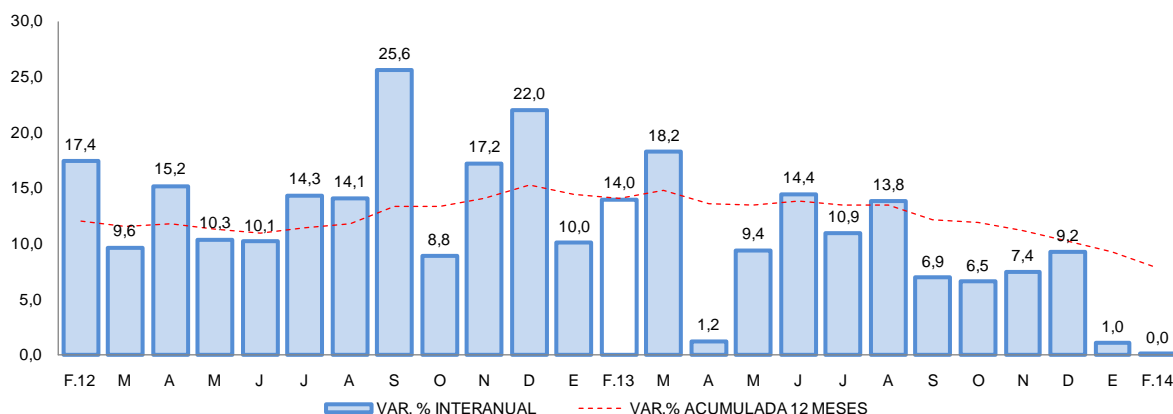

Fuente: Encuesta Mensual a Establecimientos de Hospedaje- MINCETUR.

II. ASPECTOS LABORALES

1. Empleo

- El **empleo formal en la ciudad de Tacna**, en empresas privadas formales de 10 a más trabajadores, aumentó 1,6 por ciento interanual en febrero. La evolución del empleo en el mes de análisis, se explica por el mayor dinamismo de los sectores de transporte, almacenes y comunicaciones (1,0 por ciento) y servicios (2,2 por ciento). En los dos meses del año, el empleo formal mantuvo un indicador positivo (3,6 por ciento) asociado a la expansión de la mayoría de los sectores conformantes, a excepción del extractivo.

CUADRO N° 5
CIUDAD DE TACNA: ÍNDICE MENSUAL DE EMPLEO EN EMPRESAS PRIVADAS FORMALES DE 10 Y MÁS TRABAJADORES POR RAMA DE ACTIVIDAD ECONÓMICA 1/
(Octubre 2010=100)

	Febrero			Enero - Febrero		
	2013	2014	Var.%	2013	2014	Var.%
Extractiva 2/	94,7	89,1	-5,9	94,7	94,3	-0,4
Industria manufacturera	71,5	71,9	0,6	71,5	73,6	2,9
Comercio	149,4	152,7	2,2	151,2	152,7	1,0
Transporte, almacenes y comunicaciones	124,3	125,5	1,0	124,3	124,9	0,5
Servicios 3/	81,4	83,2	2,2	81,0	86,3	6,6
Total	94,8	96,3	1,6	94,8	98,3	3,6

Nota: La información corresponde al primer día de cada mes.

1/ Cifras preliminares.

2/ Conformada por las subramas agricultura, pesca y minería.

3/ Conformada por las subramas servicios prestados a empresas, restaurantes y hoteles, establecimientos financieros, enseñanza, servicios sociales y comunales; y electricidad, gas y agua.

Fuente: MTPE - Encuesta Nacional de Variación del Empleo (ENVME)

Elaboración: BCRP, Sucursal Arequipa. Departamento de Estudios Económicos.

GRÁFICO N° 3
CIUDAD DE TACNA: EMPLEO FORMAL URBANO EN EMPRESAS DE 10 A MÁS TRABAJADORES
 (Variación % respecto a similar mes del año anterior)

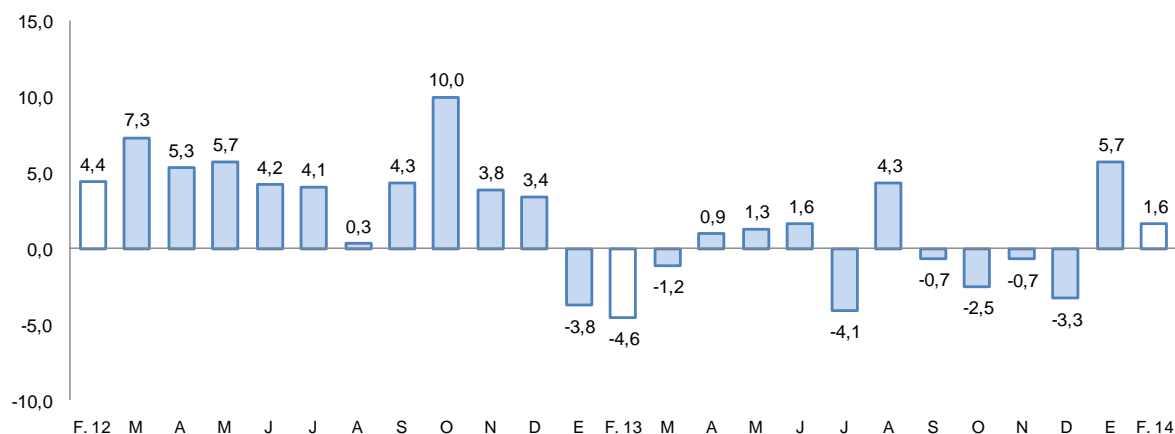

Fuente: Ministerio de Trabajo y Promoción del Empleo.

III. SECTOR EXTERNO

1. Exportaciones

- Las **exportaciones** retrocedieron 39,4 por ciento, resultado de la caída de las exportaciones tradicionales (-54,6 por ciento), asociada a los despachos de minerales derivados del cobre; a su vez, las exportaciones de naturaleza no tradicional cayeron en 2,3 por ciento, por las menores ventas de productos ligados a los rubros: textil (-61,1 por ciento), sidero-metalúrgico (-95,3 por ciento), metal-mecánico (-95,6 por ciento) y otros (-34,1 por ciento).

CUADRO N° 6
EXPORTACIONES POR GRUPO DE PRODUCTOS 1/
 (Valor FOB en miles de US\$)

TIPO	Estructura % 2012 2/	Febrero				Enero - Febrero			
		2013	2014	Var.%	Contribución 3/	2013	2014	Var. %	Contribución 3/
PRODUCTOS TRADICIONALES	62,1	22 482	10 205	-54,6	-38,8	36 216	25 061	-30,8	-19,6
Pesqueros	0,0	0	0	n.d.	n.d.	0	0	n.d.	n.d.
Agrícolas	0,0	0	0	n.d.	n.d.	4	0	-100,0	0,0
Mineros	61,0	22 192	9 856	-55,6	-39,0	35 693	24 191	-32,2	-20,2
Petroleo y Derivados	1,1	290	349	20,0	0,2	519	870	67,6	0,6
PRODUCTOS NO TRADICIONALES	37,9	9 187	8 979	-2,3	-0,7	20 781	19 158	-7,8	-2,8
Agropecuario	12,8	2 646	3 656	0,4	0,0	6 630	6 943	0,0	0,0
Pesquero	9,8	2 818	3 438	22,0	2,0	5 300	7 474	41,0	3,8
Textiles	6,5	1 518	591	-61,1	-2,9	2 803	1 377	-50,9	-2,5
Maderas y papeles y sus manufact	1,2	295	410	39,1	0,4	563	894	58,9	0,6
Químicos	1,1	206	229	10,7	0,1	542	387	-28,6	-0,3
Minerales no metálicos	0,3	167	529	216,9	1,1	226	872	286,4	1,1
Sidero-Metalúrgicos	0,1	563	26	-95,3	-1,7	786	35	-95,6	-1,3
Metal-mecánicos	5,4	881	39	-95,6	-2,7	3 711	980	-73,6	-4,8
Otros	0,7	93	61	-34,1	-0,1	220	196	-11,1	0,0
TOTAL EXPORTACIONES	100,0	31 669	19 184	-39,4	-39,4	56 997	44 219	-22,4	-22,4

1/ Cifras preliminares.

2/ Comprende la venta de combustibles y la reparación de bienes de capital.

3/ En base a la estructura de similar periodo de 2013.

Fuente: Superintendencia Nacional de Administración y Tributaria.

Elaboración: BCRP, Sucursal Arequipa, Departamento de Estudios Económicos.



- Entre enero y febrero, las exportaciones mantuvieron un indicador negativo (-22,4 por ciento), asociado al menor dinamismo de las exportaciones tradicionales, por la menor venta de productos mineros (-32,2 por ciento); de igual modo, las exportaciones no tradicionales, se redujeron 7,8 por ciento, al mantenerse la caída de los sectores: textil (-50,9 por ciento), químico (-28,6 por ciento), sidero-metalúrgico (-95,6 por ciento), metal-mecánico (-73,6 por ciento) y otros (-11,1 por ciento).
- En el período acumulado, los principales países destino de las exportaciones regionales fueron: Chile (31,2 por ciento), República Popular China (27,2 por ciento), Brasil (9,9 por ciento) y Países Bajos (8,8 por ciento); entre otros.

IV. CRÉDITO Y DEPÓSITOS

1. Crédito del sistema financiero

- El **crédito** del sector financiero otorgado al sector privado al finalizar febrero, registró un saldo de S/. 1 718,8 millones, superior en 13,1 por ciento, al compararlo con igual mes del año anterior. El Banco de la Nación canalizó el 2,8 por ciento del total del sistema y su saldo de crédito creció 17,0 por ciento; la banca múltiple colocó el 59,7 por ciento y tuvo un incremento de 15,1 por ciento, mientras que el crédito otorgado por las instituciones no bancarias representó el 36,1 por ciento y mostró un crecimiento de 8,6 por ciento. Según tipo de moneda, el 72,0 por ciento del crédito del sistema financiero se otorgó en moneda nacional.

CUADRO N° 7
CREDITO DIRECTO DEL SISTEMA FINANCIERO
(Saldos en miles de nuevos soles)

	Estructura %		Febrero		Var. %	Contribución 1/
	Febrero 2014	2013	2014			
Banco de la Nación	2,8	41 441	48 467	17,0	0,5	
Agrobanco	1,4	15 122	23 938	58,3	0,6	
Banca múltiple	59,7	891 196	1 025 720	15,1	8,8	
Instituciones no bancarias	36,1	571 469	620 676	8,6	3,2	
Cajas municipales	25,6	402 741	440 405	9,4	2,5	
Cajas rurales	0,0	58 029	0	n.a.	-3,8	
Edpymes	0,6	16 980	10 421	-38,6	-0,5	
Financieras	9,9	93 719	169 850	81,2	5,0	
TOTAL	100,0	1 519 228	1 718 801	13,1	13,1	
Corporativo, gran y mediana empresa	22,2	323 081	381 525	18,1	3,8	
Consumo	24,4	352 499	420 055	19,2	4,5	
Hipotecario	7,7	114 392	131 548	15,0	1,1	
Pequeña empresa	31,9	485 528	547 779	12,8	4,1	
Microempresa	13,8	243 728	237 894	-2,4	-0,4	
En moneda nacional	72,0	1 057 704	1 237 893	17,0	11,9	
En moneda extranjera	28,0	461 524	480 908	4,2	1,3	

1/ En puntos porcentuales.

Fuente: Superintendencia de Banca, Seguros y AFP.

Elaboración: BCRP, Sucursal Arequipa. Departamento de Estudios Económicos.

- Según tipo de crédito, los mayores crecimientos correspondieron a los orientados a créditos de consumo (19,2 por ciento) a créditos corporativos, a grandes y medianas empresas (18,1 por ciento) e hipotecarios (15,0 por ciento).

- Las empresas que registraron las mayores colocaciones fueron el Banco de Crédito con el 20,2 por ciento, la Caja Municipal de Ahorro y Crédito de Tacna con 15,7 por ciento, Banco Continental con 12,1 por ciento y el Scotiabank con 11,1 por ciento.

GRAFICO N° 4
CRECIMIENTO DEL CREDITO DIRECTO DEL SISTEMA FINANCIERO
 (Variación % respecto a similar mes del año anterior)

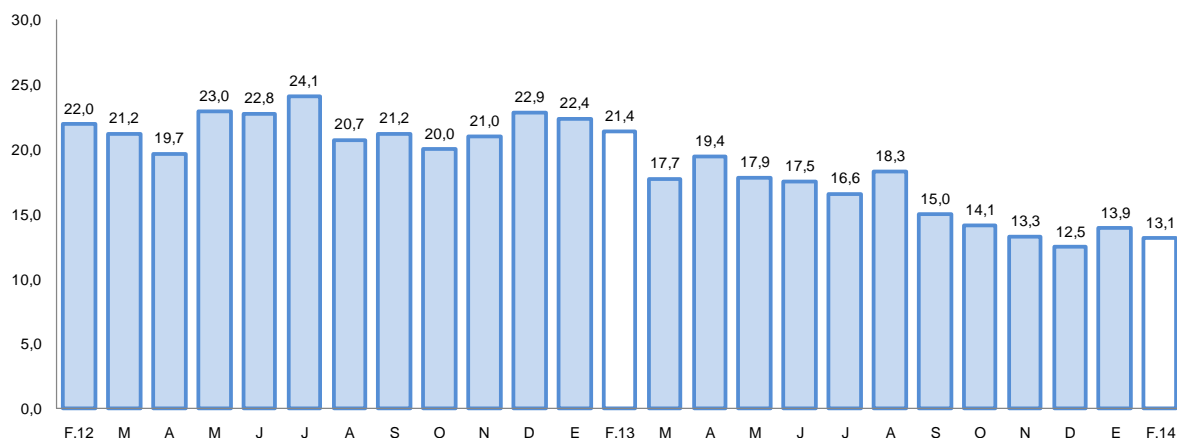

Fuente: Superintendencia de Banca, Seguros y AFP.

- La **morosidad** en el mes de febrero fue de 4,4 por ciento, 1,0 punto porcentual más, en comparación a igual mes del año anterior. Las tasas más elevadas correspondieron a las Cajas Municipales de Ahorro y Crédito (6,8 por ciento) y a las Empresas Financieras (5,4 por ciento).

GRAFICO N° 5
TASA DE MOROSIDAD DEL SISTEMA FINANCIERO 1/2/
 (Porcentajes)

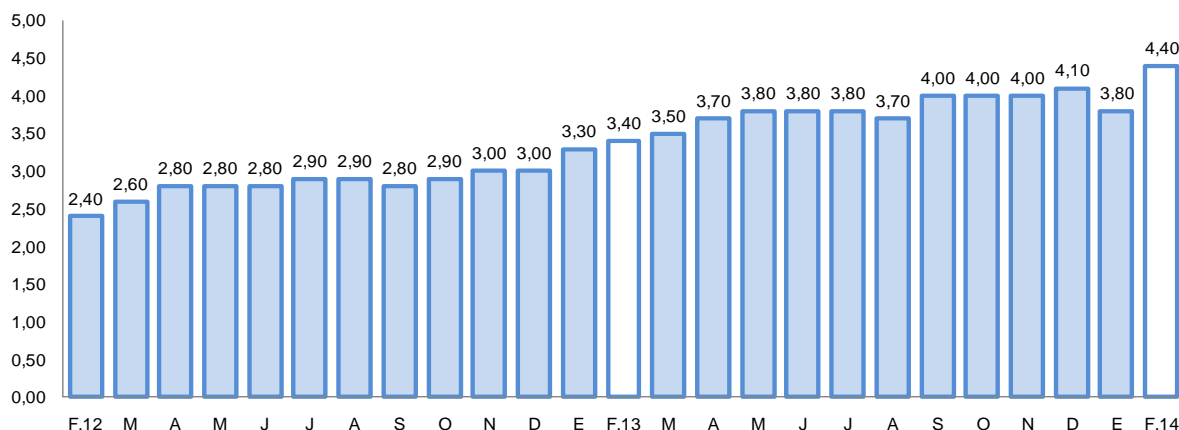

1/ Preliminar.

2/ Morosidad = (créditos vencidos + créditos en cobranza judicial) / colocaciones brutas.

2. Depósitos en el sistema financiero

- Los **depósitos y obligaciones** en el sistema financiero al último día de febrero registraron un saldo de S/. 1 428,3 millones, con una variación positiva de 4,7 por ciento; conformados en su mayoría (75,6 por ciento) por moneda nacional.



- Los depósitos del Banco de la Nación disminuyeron 5,6 por ciento; sin embargo la banca múltiple registró una variación positiva de 5,3 por ciento y las instituciones no bancarias lo hicieron en 13,5 por ciento.
- Por modalidad de captación, los mayores saldos correspondieron a depósitos a plazo, los cuales crecieron 12,0 por ciento; mientras que los saldos de ahorros fueron superiores en 8,1 por ciento. Por el contrario, los depósitos a la vista se contrajeron 6,9 por ciento.
- Las empresas que registraron los mayores saldos de captaciones fueron la Caja Municipal de Ahorro y Crédito de Tacna con 22,0 por ciento, el Banco de Crédito con 16,0 por ciento, el Scotiabank con 12,9 por ciento, y Continental con 9,2 por ciento.

CUADRO N° 8
DEPÓSITOS DEL SISTEMA FINANCIERO
(SalDOS en miles de nuevos soles)

	Estructura %				Contribución 1/
	Febrero 2014	2013	2014	Var. %	
Banco de la Nación	22,6	342 377	323 302	-5,6	-1,4
Banca múltiple	49,5	670 509	706 139	5,3	2,6
Instituciones no bancarias	27,9	351 445	398 826	13,5	3,5
Cajas municipales	26,6	330 060	379 415	15,0	3,6
Cajas rurales	0,0	16 895	0	n.a.	-1,2
Financieras	1,4	4 490	19 411	332,3	1,1
TOTAL	100,0	1 364 331	1 428 267	4,7	4,7
Vista	28,1	430 439	400 610	-6,9	-2,2
Ahorro	35,2	465 730	503 381	8,1	2,8
Aplazos	36,7	468 162	524 276	12,0	4,1
En moneda nacional	75,6	1 075 121	1 079 992	0,5	0,4
En moneda extranjera	24,4	289 210	348 275	20,4	4,3

1/ En puntos porcentuales.

Fuente: Superintendencia de Banca, Seguros y AFP.

Elaboración: BCRP, Sucursal Arequipa. Departamento de Estudios Económicos.

GRAFICO N° 6
CRECIMIENTO DE LOS DEPÓSITOS DEL SISTEMA FINANCIERO
(Variación % respecto a similar mes del año anterior)

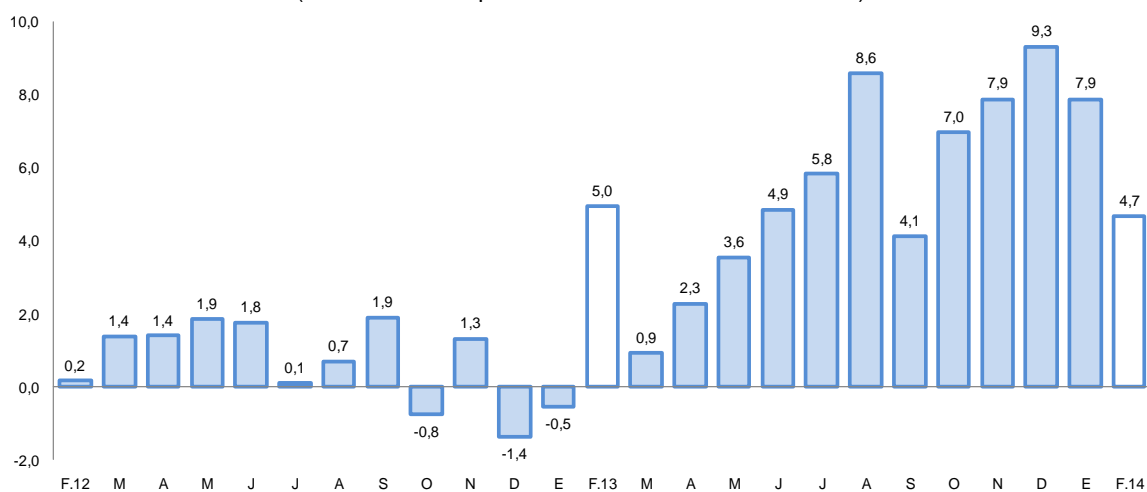

1/ Comprende Banco de la Nación, banca múltiple, cajas municipales, cajas rurales y financieras.

Fuente: Superintendencia de Banca, Seguros y AFP.

V. FINANZAS PÚBLICAS

1. Consumo público

- El **consumo público** en el mes de febrero mostró una evolución negativa de 22,7 por ciento en el período interanual, en términos reales, debido a que si bien aumentaron los gastos en el Gobierno Regional en 5,0 por ciento, se contrajeron en los gobiernos locales en 45,9 por ciento. El comportamiento del gasto del Gobierno Regional estuvo determinado por mayor consumo tanto en remuneraciones como en bienes y servicios; mientras que en los gobiernos locales se explica por la contracción principalmente del gasto en remuneraciones y en menor medida en bienes y servicios.
- En el período acumulado entre enero y febrero, el consumo público disminuyó 1,5 por ciento respecto a igual lapso del año anterior, por la reducción del gasto en los Gobiernos locales, a cuando el Gobierno Regional registró incremento.

CUADRO N° 9
CONSUMO PÚBLICO /1/2
(Miles de nuevos soles)

	Febrero			Enero - Febrero		
	2013	2014	Var.%real	2013	2014	Var.%real
Gobierno Regional	16 464	17 912	5,0	31 828	35 969	9,3
Gobiernos locales	18 550	10 165	-45,9	25 102	22 016	-15,6
Total	35 014	28 077	-22,7	56 930	57 985	-1,5

1/ Información actualizada al 31 de marzo de 2014.

2/ Comprende el gasto en remuneraciones y en bienes y servicios.

Fuente: Ministerio de Economía y Finanzas.

Elaboración: BCRP, Sucursal Arequipa. Departamento de Estudios Económicos.

2. Inversión pública

- La **inversión pública** correspondiente a los tres niveles de gobierno, totalizó en febrero 39,7 millones de nuevos soles, cifra superior en 25,3 por ciento en términos reales respecto a similar mes del pasado año. La inversión del Gobierno Nacional y de los gobiernos locales se incrementaron en 945,7 y 1,5 por ciento, respectivamente; mientras que la inversión del Gobierno Regional se contrajo en 47,2 por ciento.
- En los dos primeros meses del año, la inversión pública sumó S/. 53,6 millones, con una variación positiva de 20,7 por ciento, determinada por el crecimiento de la inversión del Gobierno Nacional y de los gobiernos locales.

CUADRO N° 10
INVERSIÓN PÚBLICA 1/ 2/
(Miles de nuevos soles)

	Febrero			Enero - Febrero		
	2 013	2 014	Var %real	2 013	2 014	Var %real
Gobierno Nacional	1 319	14 318	945,7	1 393	14 322	894,0
Gobierno Regional	10 675	5 851	-47,2	14 684	9 454	-37,7
Gobiernos locales	18 520	19 509	1,5	26 827	29 799	7,4
Inversión Pública	30 514	39 678	25,3	42 904	53 575	20,7

1/ Información actualizada al 31 de marzo de 2014.

2/ Comprende la adquisición de activos no financieros.

Fuente: Ministerio de Economía y Finanzas.

Elaboración: BCRP, Sucursal Arequipa. Departamento de Estudios Económicos.

GRÁFICO N° 7
CRECIMIENTO DE LA INVERSIÓN PÚBLICA
(Variación % real)

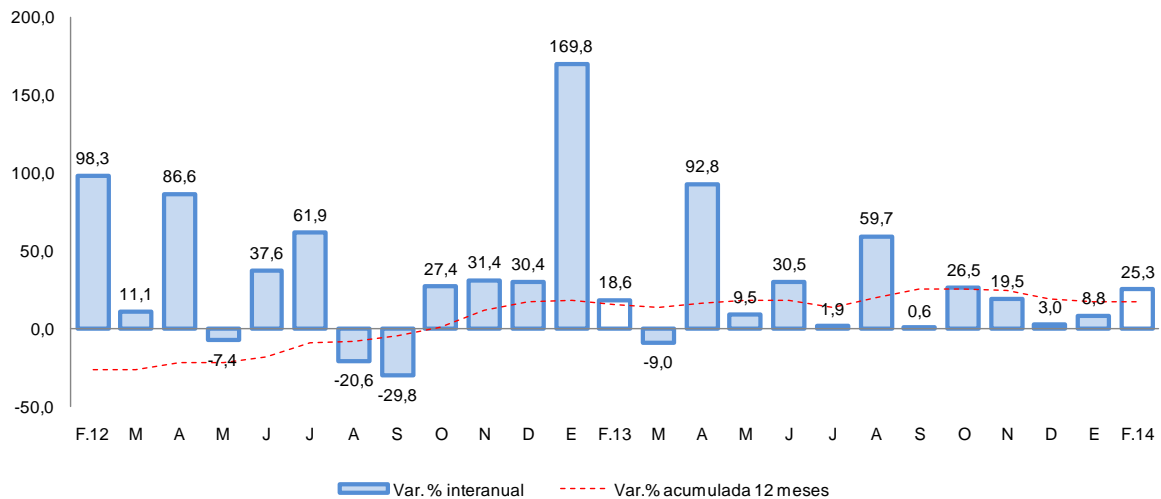

Fuente: Ministerio de Economía y Finanzas.

- Entre los principales proyectos que viene ejecutando el Gobierno Nacional, destacan el “Patrullaje por sectores”, con una inversión realizada de S/.4,6 millones; “Acciones Comunes” con S/.2,9 millones y “Mejoramiento de la Infraestructura y Reequipamiento de Laboratorios de Ingeniería en Industrias Alimentarias” con 456,1 miles de nuevos soles.
- El Gobierno Regional viene ejecutando los proyectos “Instituciones educativas con condiciones para el cumplimiento de horas lectivas normadas” con una inversión de S/. 7,6 millones; “Mejoramiento de la carretera TA-109: tramo Ticaco- Candarave” con S/. 1,8 millones; y “Atención de Infecciones Respiratorias Agudas” con una inversión de S/.780,8 millones de nuevos soles.
- En los gobiernos locales las principales obras son “Construcción de un sistema de almacenamiento y regulación para mejoramiento de áreas agrícolas en el distrito de Ilabaya” con una inversión de S/. 2,0 millones; “Instalación de Agua y Alcantarillado en el Distrito de Gregorio Albarracín con S/.1,2 millones; y “Mejoramiento del Servicio Educativo de la IE 42054 Jorge Basadre” con S/.1,2 millones.

VI. ANEXOS

BANCO CENTRAL DE RESERVA DEL PERÚ – SUCURSAL AREQUIPA

ANEXO 1

TACNA: PRODUCCIÓN AGROPECUARIA 1/
(T.M)

PRODUCTOS	2013											2014		
	FEB	MAR	ABR	MAY	JUN	JUL	AGO	SEP	OCT	NOV	DIC	ENE	FEB	
AGRÍCOLA														AGRÍCOLA
Maíz Amiláceo	9	0	70	281	419	105	9	43	141	23	23	19	57	Maíz Amiláceo
Trigo	0	0	0	0	0	0	0	3	0	0	14	29	0	Trigo
Ajo	73	0	0	0	0	0	0	0	0	60	29	50	0	Ajo
Cebolla	1957	5209	11423	5719	893	982	920	1960	910	839	1 118	1 373	2 569	Cebolla
Tomate	571	696	585	621	803	886	855	630	518	444	441	941	1 045	Tomate
Arveja	38	11	0	0	15	20	11	30	35	0	0	28	10	Arveja
Haba Verde	86	122	5	0	0	42	24	145	78	5	95	43	58	Haba Verde
Camote	0	17	120	90	23	0	0	0	63	0	0	0	0	Camote
Papa	1212	2974	1523	104	92	435	331	717	247	105	53	183	674	Papa
Manzano	330	167	25	0	0	0	0	0	0	0	0	171	384	Manzano
Vid	1612	3023	980	10	0	0	0	0	0	0	0	453	1 918	Vid
Maíz Amarillo	6	0	0	0	0	0	0	0	9	18	23	0	0	Maíz Amarillo
Olivc	0	3234	21327	18254	4498	0	0	0	0	0	0	0	0	Olivc
Orégano	42	331	1635	1109	265	122	128	149	377	1728	1 805	333	525	Orégano
Alfalfa	20993	21530	22459	22526	21226	20674	20246	20605	21108	20798	20 512	21 376	19 356	Alfalfa
Ají Verde	2717	3951	1933	378	11	0	0	0	47	60	114	971	2 294	Ají Verde
Cirolero	0	0	0	0	0	0	0	0	0	52	53	40	0	Cirolero
Maíz Chala	7053	5924	5634	7085	7526	7600	8415	9811	6119	6597	8 841	9 196	8 832	Maíz Chala
Melón	106	130	105	0	0	0	0	0	49	0	57	72	58	Melón
Peral	0	4	273	315	0	0	0	0	0	50	240	55	8	Peral
Sandía	1381	612	193	0	0	0	0	0	110	430	600	1 705	1 533	Sandía
Tuna	246	191	100	10	0	0	0	0	0	0	0	0	210	Tuna
Zapallo	585	495	306	230	185	321	298	291	628	383	532	488	1 112	Zapallo
Maiz choclo	49	33	276	75	140	54	65	73	102	139	241	154	21	Maiz choclo
Pimiento páprika	104	200	188	293	0	0	0	0	0	0	93	114	424	Pimiento páprika
PECUARIO														PECUARIO
Carne de ave 2/	1071	1047	1156	1202	1178	1220	1230	1117	1234	1251	1 412	1 235	1 134	Carne Aves
Carne de camélido 2/	50	22	22	23	24	24	24	24	26	27	28	52	55	Carne Camélidos
Carne de caprino 2/	6	6	6	6	6	6	6	6	6	6	6	5	6	Carne Caprinos
Carne de ovino 2/	13	14	15	14	14	15	15	16	16	16	17	13	14	Carne Ovinos
Carne de porcino 2/	183	187	195	198	194	205	210	212	217	218	224	177	183	Carne Porcinos
Carne de vacuno 2/	93	89	91	92	97	96	102	104	101	98	103	71	90	Carne Vacunos
Huevo	192	183	182	173	169	165	155	169	186	195	194	205	195	Huevos Aves
Leche	1988	2087	2049	2051	1987	1973	1996	2016	2028	2053	2 085	2 060	1 915	Leche Vacunos

1/ Cifras Preliminares

2/ Peso Neto

FUENTE: Gerencia Regional de Agricultura y Riego-Tacna

ELABORACIÓN:BCRP,Sucursal Arequipa. Departamento de Estudios Económicos



ANEXO 2

TACNA: PRODUCCION MINERA 1/
(T.M.)

	2013											2014		
	FEB	MAR	ABR	MAY	JUN	JUL	AGO	SEP	OCT	NOV	DIC	ENE	FEB	
MINERIA METÁLICA														MINERIA METÁLICA
Cobre (TMF)	9432	11026	10860	10419	10137	11671	12440	11280	12850	12259	13437	10653	10791	Cobre (TMF)
Oro (KGF)	587	6	7	8	7	8	10	8	9	8	9	293	323	Oro (KGF)
Plata (KGF)	2915	3408	3366	3112	3219	3609	4032	3549	4137	4240	4541	3480	3779	Plata (KGF)
Molibdeno (TMF)	202	333	309	245	393	364	364	416	430	643	615	309	442	Molibdeno (TMF)

1/ Cifras Preliminares

FUENTE: Ministerio de Energía y Minas

ELABORACION: BCRP, Sucursal Arequipa. Departamento de Estudios Económicos



ANEXO 3

TACNA: EXPORTACIONES POR TIPO DE PRODUCTO 1/
(Miles de US\$ FOB)

TIPO	2013											2014		
	FEB	MAR	ABR	MAY	JUN	JUL	AGO	SEP	OCT	NOV	DIC	ENE	FEB	
Productos Tradicionales	22482	31682	32598	14727	12261	22660	24247	12535	13587	8511	8145	14856	10205	Productos Tradicionales
Agropecuario	0	3	0	51	0	0	1	0	0	0	0	0	0	Agropecuario
Pesquero	0	0	0	0	0	0	0	0	0	0	0	0	0	Pesquero
Minero	22192	31284	32229	14219	11878	22228	23712	12136	12938	7748	7750	14335	9856	Minero
Petroleo y Derivados	290	395	369	457	383	432	534	399	649	763	395	521	349	Petroleo y Derivados
Productos no tradicionales	9187	7796	10054	11592	12878	13471	10876	7224	8959	9347	5343	10179	8979	Productos no tradicionales
Agropecuario	2646	3217	2978	3202	3655	3863	3326	3507	4063	3619	2401	3287	3656	Agropecuario
Textiles	1518	1277	1725	1403	1151	1001	953	1038	1155	1393	663	786	591	Textiles
Pesquero	2818	1826	1293	1416	1976	1382	1660	1693	1241	1962	1396	4036	3438	Pesquero
Maderas y papeles	295	367	369	422	340	394	533	431	377	362	237	484	410	Maderas y papeles
Quimico	207	113	252	208	235	269	262	128	179	167	213	158	229	Quimico
Mineral no Metálico	167	85	135	132	136	181	162	198	163	204	145	344	529	Mineral no Metálico
Siderurgico	563	283	536	1446	3	4	31	89	85	32	1	8	26	Siderurgico
Metal Mecánico	881	528	2664	3209	5272	6161	3816	52	1628	1508	208	941	39	Metal Mecánico
Otros	92	100	102	154	110	216	133	88	68	100	79	135	61	Otros
EXPORTACIONES FOB	31669	39478	42652	26319	25139	36131	35123	19759	22546	17858	13488	25035	19184	EXPORTACIONES FOB

1/ Cifras Preliminares

FUENTE: SUNAT.

ELABORACIÓN:BCRP.Sucursal Arequipa. Departamento de Estudios Económicos



ANEXO 4

TACNA: IMPORTACIONES POR EL PUERTO DE ILO 1/
(Valor FOB en Miles de US\$)

	2013											2014		
	FEB	MAR	ABR	MAY	JUN	JUL	AGO	SEP	OCT	NOV	DIC	ENE	FEB	
BIENES DE CONSUMO	23008	26584	31559	34849	30157	35570	33041	28779	33510	31796	26074	23177	20688	BIENES DE CONSUMO
Bienes de Consumo no Duradero	19821	23130	28160	31019	27541	32675	30000	25767	30048	28373	21747	18832	17853	Bienes de Consumo no Duradero
Bienes de Consumo Duradero	3187	3454	3399	3830	2616	2895	3041	3012	3462	3423	4327	4345	2835	Bienes de Consumo Duradero
INSUMOS	4188	3519	2686	5768	5250	4660	3296	3258	2885	3878	3594	3508	3176	INSUMOS
Combustibles, Lubricantes y Conexos	3	299	172	95	39	419	2	14	143	0	57	119	4	Combustibles, Lubricantes y Conexos
Materias Primas para la Agricultura	223	10	94	13	51	30	43	173	29	13	22	505	189	Materias Primas para la Agricultura
Materias Primas para la Industria	3962	3210	2420	5660	5160	4211	3251	3071	2713	3865	3515	2884	2983	Materias Primas para la Industria
BIENES DE CAPITAL	15801	17161	26700	36343	30582	40607	47986	50492	37248	37770	21185	16462	24982	BIENES DE CAPITAL
Materiales de Construcción	1214	1539	1366	1371	1470	1531	1098	1574	1338	1334	935	1390	1322	Materiales de Construcción
Bienes de Capital para la Agricultura	118	85	42	87	126	143	20	115	86	157	90	73	102	Bienes de Capital para la Agricultura
Bienes de Capital para la Industria	5441	6049	5166	6535	4930	5706	6613	3464	3410	3433	4254	8923	7137	Bienes de Capital para la Industria
Equipos de Transporte	9028	9488	20126	28350	24056	33227	40255	45339	32414	32846	15906	6076	16421	Equipos de Transporte
TOTAL	42997	47264	60945	76960	65989	80837	84323	82529	73643	73444	50853	43147	48846	TOTAL

1/ Cifras preliminares

FUENTE: SUNAT.

ELABORACIÓN: BCRP. Sucursal Arequipa. Departamento de Estudios Económicos



ANEXO 5

TACNA: INGRESOS CORRIENTES DEL GOBIERNO CENTRAL

(miles de nuevos soles)

	2013											2014		
	FEB	MAR	ABR	MAY	JUN	JUL	AGO	SET	OCT	NOV	DIC	ENE	FEB	
I. INGRESOS TRIBUTARIOS	42819	42182	48606	58548	54722	67761	69680	66888	65225	65079	60485	53908	47246	I. INGRESOS TRIBUTARIOS
1. Impuesto a los Ingresos	7522	9004	10840	7468	8051	7651	7795	7328	7779	8646	8468	9655	8399	1. Impuesto a los Ingresos
- Personas Naturales	1950	2375	2573	2194	2461	2146	2100	1983	2306	2247	2543	2824	2510	- Personas Naturales
- Personas Jurídicas	5434	5128	5372	4366	5096	4811	5204	5058	5038	6098	5601	6494	5327	- Personas Jurídicas
- Regularizaciones	138	1501	2895	908	494	694	491	287	435	301	324	337	562	- Regularizaciones
2. Impuesto a la Importación	5315	5288	6885	9164	7194	8895	8819	7154	9034	9328	7302	5848	4525	2. Impuesto a la Importación
3. Impuesto General a las Ventas	28353	26167	29118	40184	37797	48921	51231	50613	46716	45363	42648	33935	32345	3. Impuesto General a las Ventas
- Operaciones Internas	5405	4821	4988	4924	4940	8138	6126	5714	5479	6524	7321	7476	6714	- Operaciones Internas
- Operaciones Externas	22948	21346	24130	35260	32857	40783	45105	44899	41237	38839	35327	26459	25631	- Operaciones Externas
4. Impuesto Selectivo al Consumo	252	131	77	72	200	50	141	52	70	147	172	293	176	4. Impuesto Selectivo al Consumo
5. Otros Ingresos Tributarios	1377	1592	1686	1660	1480	2244	1694	1741	1626	1595	1896	4177	1801	5. Otros Ingresos Tributarios
II. INGR. NO TRIBUTARIOS	727	1565	583	695	1068	365	262	864	362	281	455	578	270	II. INGR. NO TRIBUTARIOS
INGRESOS CORRIENTES (I+II)	43546	43747	49189	59243	55790	68126	69942	67752	65587	65360	60940	54486	47516	INGRESOS CORRIENTES (I+II)

FUENTE: SUNAT.

ELABORACIÓN: BCRP, Sucursal Arequipa, Departamento de Estudios Económicos

ANEXO 6

TACNA: GASTOS NO FINANCIEROS DEL GOBIERNO REGIONAL

(Miles de nuevos soles)

	2013											2014		
	FEB	MAR	ABR	MAY	JUN	JUL	AGO	SEP	OCT	NOV	DIC	ENE	FEB	
GASTOS NO FINANCIEROS	30292	29682	34708	36485	31784	39625	39629	47020	46084	41155	103929	25814	26869	GASTOS NO FINANCIEROS
A. GASTOS CORRIENTES	19617	19753	23167	23901	21663	25283	21762	22976	25832	23401	53193	22193	21018	A. GASTOS CORRIENTES
1. Personal y obligaciones sociales	13523	12505	13947	15023	13339	15693	13379	13817	14322	14270	19771	16094	14874	1. Personal y obligaciones sociales
2. Pensiones y otras prestaciones	2584	2861	2880	2859	2810	3617	2706	3011	2855	2742	4197	3891	2748	2. Pensiones y otras prestaciones
3. Bienes y servicios	2941	3795	4624	5351	5248	5532	5469	5921	6762	6185	11357	1963	3038	3. Bienes y servicios
4. Otros gastos	569	591	1716	668	266	441	208	228	1894	203	17868	245	358	4. Otros gastos
B. GASTOS DE CAPITAL	10675	9929	11541	12584	10122	14343	17867	24043	20252	17755	50736	3621	5851	B. GASTOS DE CAPITAL
1. Adquisición de activos no financieros	10675	9929	11541	12584	10122	14343	17154	16405	20252	16682	50736	3603	5851	1. Adquisición de activos no financieros
2. Inversiones Financieras	0	0	0	0	0	0	0	0	0	0	0	0	0	2. Inversiones Financieras
3. Donaciones y transferencias	0	0	0	0	0	0	712	7639	0	1073	0	18	0	3. Donaciones y transferencias

FUENTE: Ministerio de Economía y Finanzas

ELABORACIÓN: BCRP. Sucursal Arequipa. Departamento de Estudios Económicos



ANEXO 7

TACNA: GASTOS NO FINANCIEROS DE LOS GOBIERNOS LOCALES

(Miles de nuevos soles)

	2013											2014		
	FEB	MAR	ABR	MAY	JUN	JUL	AGO	SEP	OCT	NOV	DIC	ENE	FEB	
GASTOS NO FINANCIEROS	37861	46835	58928	48498	49206	56408	55360	44501	53542	46464	80724	22472	30243	GASTOS NO FINANCIEROS
A. GASTOS CORRIENTES	19341	18995	18945	19500	16565	21853	19246	18067	18395	17145	26038	12182	10682	A. GASTOS CORRIENTES
1. Personal y obligaciones sociales	8321	4474	4142	4664	4571	5948	5387	4130	4836	4714	6712	7745	3190	1. Personal y obligaciones sociales
2. Pensiones y otras prestaciones	473	463	373	406	455	532	421	376	486	393	1834	171	284	2. Pensiones y otras prestaciones
3. Bienes y servicios	10228	13695	14130	14071	11194	15087	13030	13172	12840	11757	17041	4107	6976	3. Bienes y servicios
4. Donaciones y Transferencias	122	140	157	174	118	142	150	217	63	115	302	0	26	4. Donaciones y Transferencias
5. Otros gastos	196	222	143	185	227	144	257	171	170	166	150	159	206	5. Otros gastos
B. GASTOS DE CAPITAL	18520	27841	39983	28998	32640	34555	36114	26435	35148	29319	54686	10290	19561	B. GASTOS DE CAPITAL
1. Donaciones y Transferencias	0	0	0	6	500	0	0	491	0	0	0	0,0	19561,0	1. Donaciones y Transferencias
2. Otros Gastos	0	0	10	0	0	0	130	0	0	0	0	0	0	2. Otros Gastos
3. Adquisición de Activos no Financieros	18520	27841	39973	28992	31329	31644	35938	25844	34897	29307	54674	10290	0	3. Adquisición de Activos no Financieros
4. Servicio Deuda Pública	0	0	0	0	811	2912	47	99	250	12	12	0	0	4. Servicio Deuda Pública

1/ Información actualizada al 31 de marzo de 2014.

FUENTE: Ministerio de Economía y Finanzas

ELABORACIÓN: BCRP. Sucursal Arequipa. Departamento de Estudios Económicos



ANEXO 8

TACNA: COLOCACIONES EN EL SISTEMA FINANCIERO
(Saldo en miles de nuevos soles)

ENTIDADES FINANCIERAS	2013											2014		
	FEB	MAR	ABR	MAY	JUN	JUL	AGO	SEP	OCT	NOV	DIC	ENE	FEB	
I. BANCO DE LA NACIÓN	41441	41772	43449	43836	44270	44817	45605	46253	46596	46902	47320	48006	48467	I. BANCO DE LA NACIÓN
II. AGROBANCO	15122	15774	16445	17077	17799	19606	21232	21639	22895	23418	23223	22526	23938	II. AGROBANCO
III. BANCA MÚLTIPLE	891196	892014	916628	929436	939262	962332	989636	970312	985903	1003554	1003327	1021881	1025720	III. BANCA MÚLTIPLE
Continental	191526	193956	194225	194981	190271	189636	189829	191266	191516	203252	204575	209539	208617	Continental
Crédito	290270	287629	304331	312148	318213	335460	339374	329209	336197	335689	335309	346470	347517	Crédito
Interbank	80223	80196	83071	85904	92700	96122	97498	99209	99443	100821	99450	99676	98310	Interbank
Scotiabank	156566	159037	161583	161910	161442	163144	182913	169596	176698	179445	181175	185030	191144	Scotiabank
Mi Banco	123 443	120 999	121 297	120244	120927	121477	122080	122297	122726	123282	120411	119027	117819	Mi Banco
Azteca del Perú	7943	7975	8061	8163	8066	8195	8201	8289	8434	8557	9181	9187	9115	Azteca del Perú
Financiero	40642	41178	42371	44109	45490	46035	47247	48050	48652	50164	50576	50214	50479	Financiero
Interamericano	583	1044	1689	1977	2153	2263	2494	2396	2237	2344	2650	2738	2719	Interamericano
IV. INSTIT. NO BANCARIAS	571469	568739	574832	583390	587464	590001	594167	598280	607466	619847	622238	620906	620676	IV. INSTIT. NO BANCARIAS
Caja Municipal Tacna	249692	246485	246728	251098	253311	254964	258948	261533	266119	271966	271373	269260	269555	Caja Municipal Tacna
Financiera Nueva Visión	13821	13916	13767	13412	13435	13003	12719	12239	11553	11309	10857	10376	9834	Financiera Nueva Visión
Financiera Confianza*	58029	58110	58765	59409	59665	59833	60582	60691	60905	61267	59926	60218	58567	Financiera Confianza*
Financiera TFC	1236	0	0	0	0	0	0	0	0	0	0	0	0	Financiera TFC
Financiera Efectiva	2601	2692	2725	2885	2869	2919	2897	2878	2816	2792	3001	2957	2892	Financiera Efectiva
Financiera Edyficar	49919	51318	52368	53035	54081	55303	54548	53714	54769	55304	55343	55537	55590	Financiera Edyficar
Crediscotía Financiera	42564	41803	41416	40764	40566	41714	41932	42982	43351	44511	45266	45688	46459	Crediscotía Financiera
Caja Municipal Arequipa	121367	122137	125606	129213	129591	128063	127663	127536	129629	132746	134584	134515	134536	Caja Municipal Arequipa
Caja Metropolitana de Lima	11900	11335	10874	9795	9285	8442	7992	7517	7284	6878	6495	6160	5824	Caja Metropolitana de Lima
Caja Municipal Piura	7795	7823	8309	8565	8689	8844	9046	9944	10682	10887	11032	11157	11285	Caja Municipal Piura
Caja Municipal Cusco	11987	12776	13612	14003	14260	14540	14925	15562	16045	17077	17764	18306	19205	Caja Municipal Cusco
Financiera Compartamos	0	0	359	604	757	947	1232	1684	2023	2418	2774	2829	2976	Financiera Compartamos
Financiera UNO	0	0	29	337	690	1110	1332	1594	1799	2132	3113	3192	3366	Financiera UNO
Edpyme Marcimex	558	344	274	270	265	319	351	406	491	560	710	711	587	Edpyme Marcimex
TOTAL (I+II+III)	1519228	1518299	1551354	1573739	1588795	1616756	1650640	1636484	1662860	1693721	1696108	1713319	1718801	TOTAL (I+II+III)

* Hasta abril 2013 Caja Nuestra Gente

FUENTE: Superintendencia de Banca, Seguros y AFP's

ELABORACION: BCRP-Sucursal Arequipa. Departamento de Estudios Económicos



ANEXO 9

TACNA: DEPÓSITOS EN EL SISTEMA FINANCIERO
(Saldo en miles de nuevos soles)

ENTIDADES FINANCIERAS	2013											2014		
	FEB	MAR	ABR	MAY	JUN	JUL	AGO	SEP	OCT	NOV	DIC	ENE	FEB	
I. BANCO DE LA NACION	342377	345109	344696	329333	324409	328514	321256	328115	329590	324367	320301	329544	323302	I. BANCO DE LA NACION
II. BANCA MÚLTIPLE	670509	647494	655520	668315	685729	684154	708929	682702	681786	696429	722226	692005	706139	II. EMPRESAS BANCARIAS
Continental	104601	103954	100640	101568	106745	106066	105701	107538	106671	134148	120679	117720	131253	Continental
Crédito	264365	239917	253144	249518	247097	250464	252095	235978	252343	239838	246376	236492	228374	Crédito
Interbank	77412	89299	77483	82210	96092	88719	88449	98767	82698	78200	98778	79602	86768	Interbank
Scotiabank	169272	156734	159467	170238	167362	174417	197502	175934	176313	177485	187941	188368	183939	Scotiabank
Mi Banco	20996	20836	26239	25994	26530	22833	21874	22468	22617	22668	22022	22957	23315	Mi Banco
Azteca del Perú	10956	11685	12232	12057	12688	12949	12823	12650	12896	13137	13409	13635	13705	Azteca del Perú
Financiero	14229	14558	14469	13886	14374	14549	13689	14026	14242	16047	16822	16245	18175	Financiero
Interamericano	8678	10511	11846	12844	14841	14157	16796	15341	14006	14906	16199	16986	20610	Interamericano
III. INSTIT. NO BANCARIAS	351445	356281	356498	369880	367764	362173	365031	357983	363345	387258	393967	385578	398826	III. INST. NO BANCARIAS
Caja Municipal Tacna	277171	280458	278597	292016	290038	284358	286539	279047	280989	303598	312126	302186	314754	Caja Municipal Tacna
Financiera Confianza	16895	16217	17073	17396	17307	17599	17118	16448	16452	18396	14840	15079	14878	Financiera Confianza
Crediscotia Financiera	4461	5562	5522	5382	4270	4254	4327	4226	4404	4376	4505	4497	4528	Crediscotia Financiera
Caja Municipal Arequipa	47912	48974	50059	49725	50997	50736	51454	50489	53705	52774	53492	53539	53754	Caja Municipal Arequipa
Financiera Edyficar	29	18	5	44	19	40	73	5	42	61	56	12	5	Financiera Edyficar
Caja Metropolitana de Lima	1887	1718	1736	1775	1652	1647	1565	987	909	906	916	901	883	Caja Metropolitana de Lima
Caja Municipal de Piura	785	848	1115	1218	889	999	1097	1261	1244	1251	1369	1585	1607	Caja Municipal de Piura
Caja Municipal Cusco	2305	2486	2391	2324	2592	2540	2858	5520	5600	5896	6663	7779	8417	Caja Municipal Cusco
TOTAL (I+II+III)	1364331	1348884	1356714	1367528	1377902	1374841	1395216	1368800	1374721	1408054	1436494	1407127	1428267	TOTAL (I+II+III)
Depósitos MN	1075121	1074317	1061196	1049122	1024247	1043934	1031808	1008356	1022234	1037701	1069259	1071337	1079992	Depósitos MN
Depósitos ME	289210	274567	295518	318406	353655	330907	363408	360444	352487	370353	367235	335790	348275	Depósitos ME

FUENTE: Superintendencia de Banca, Seguros y AFP's

ELABORACION: BCRP-Sucursal Arequipa. Departamento de Estudios Económicos



ANEXO 10

TACNA: CARTERA MOROSA DEL SISTEMA FINANCIERO 1/

(En Porcentajes)

ENTIDADES FINANCIERAS	2013											2014		ENTIDADES FINANCIERAS
	FEB	MAR	ABR	MAY	JUN	JUL	AGO	SEP	OCT	NOV	DIC	ENE	FEB	
A. BANCO DE LA NACIÓN	0,6	0,6	0,6	0,6	0,6	0,6	0,7	0,7	0,7	0,8	0,7	0,8	0,7	A. BANCO DE LA NACIÓN
B. AGROBANCO	0,2	0,4	0,6	0,5	0,5	0,9	1,1	1,5	1,3	2,1	2,0	2,1	2,0	B. AGROBANCO
C. BANCA MÚLTIPLE	2,8	3,0	3,1	3,3	3,2	2,8	2,5	2,8	2,9	2,9	3,0	2,7	3,2	C. BANCA MÚLTIPLE
D. INSTIT. NO BANCARIAS														D. INSTIT. NO BANCARIAS
Empresas Financieras	4,6	4,6	4,6	4,3	4,4	4,7	4,9	4,8	4,7	4,6	5,0	4,5	5,4	Empresas Financieras
Cajas Municipales	4,7	4,8	5,1	5,3	5,3	5,9	6,3	6,6	6,5	6,4	6,4	6,7	6,8	Cajas Municipales
Cajas Rurales	3,7	3,5	4,0	0,0	0,0	0,0	0,0	0,0	0,0	0,0	0,0	0,0	0,0	Cajas Rurales
Edpymes	5,0	6,8	8,1	6,5	7,0	7,2	7,9	9,0	2,2	3,0	2,8	3,0	2,9	Edpymes
TOTAL	3,4	3,5	3,7	3,8	3,8	3,8	3,7	4,0	4,0	4,0	4,1	3,8	4,4	TOTAL

1/ Cifras Preliminares.

FUENTE: Superintendencia de Banca, Seguros y AFP (SBS)

ELABORACIÓN:BCRP-Sucursal Arequipa.Departamento de Estudios Económicos.

