

BANCO CENTRAL DE RESERVA DEL PERU
SUCURSAL AREQUIPA



TACNA: Síntesis de Actividad Económica
Enero 2014¹

Departamento de Estudios Económicos

El Banco Central de Reserva del Perú (BCRP) ha considerado presentar un conjunto de indicadores sectoriales de actividad económica con la finalidad de poder realizar el seguimiento del desempeño de la economía departamental. Para el sector real, se ha utilizado el Valor Bruto de Producción a precios del año 2007 para los sectores disponibles. Cabe señalar que a partir de enero 2014, el Instituto Nacional de Estadística (INEI) ha realizado el cambio de año base (de 1994 a 2007) para la construcción del Producto Bruto Interno (PBI) nacional, estando en elaboración la desagregación departamental. En la medida que se publique referida información, el BCRP volvería a elaborar para cada departamento un indicador agregado de actividad económica.

¹ En el presente informe participaron: Jorge Zúñiga, Lizzie Jugo y Judith Reátegui.

ÍNDICE

	<i>Página</i>
RESUMEN EJECUTIVO	3
I. ACTIVIDAD PRODUCTIVA.....	4
1. Actividad primaria	4
1.1 Sector agropecuario	4
1.2 Sector minería.....	5
2. Otros indicadores sectoriales.....	6
2.1 Arribos a los establecimientos de hospedaje.....	6
II. ASPECTOS LABORALES	7
1. Empleo	7
III. SECTOR EXTERNO	8
1. Exportaciones.....	8
IV. CRÉDITO Y DEPÓSITOS	9
1. Crédito del sistema financiero.....	9
2. Depósitos en el sistema financiero	11
V. FINANZAS PÚBLICAS	13
1. Consumo público.....	13
2. Inversión pública.....	13
VI. ANEXOS	15

RESUMEN EJECUTIVO

Principales hechos de importancia

- En enero, aumentó la producción, en términos interanuales, de la **minería** (7,2 por ciento); disminuyendo para el **sector agropecuario** (-10,7 por ciento).
- Respecto a otros **Indicadores de Actividad Económica Regional**, encontramos que crecieron los arribos de turistas a los establecimientos de hospedaje (1,0 por ciento) por la significativa afluencia de extranjeros del vecino país de Chile; el crédito total (13,9 por ciento) y la inversión pública (12,2 por ciento).

Actividad primaria

- El **sector agropecuario** disminuyó 10,7 por ciento en el interanual, asociada a la menor producción de maíz amiláceo (-42,4 por ciento), cebolla (-34,9 por ciento), papa (-28,8 por ciento), carne de porcino (-15,7 por ciento), y carne de vacuno (-12,3 por ciento).
- El **sector minero** aumentó 7,2 por ciento por mayor extracción de cobre (3,2 por ciento) y oro (4 086,0 por ciento).

Otros indicadores de actividad económica

- Los **arribos a los establecimientos de hospedaje** aumentaron 1,0 por ciento en el interanual, por mayor afluencia de turistas nacionales (11,7 por ciento).
- El **empleo formal** en las empresas de más de 10 trabajadores en la ciudad de Tacna aumentó 5,7 por ciento en el interanual; siendo los mayores demandantes el sector servicios al aumentar 10,9 por ciento, manufactura en 5,3 por ciento y extractiva (5,1 por ciento)
- El **crédito directo** del sistema financiero se incrementó 13,9 por ciento con relación a igual mes de 2013. Los **créditos de consumo e hipotecario** aumentaron 18,8 y 16,4 por ciento, respectivamente. La **morosidad** fue de 3,8 por ciento en el mes.
- La **inversión pública** (S/.13,9 millones) aumentó 8,8 por ciento en el interanual en términos reales, correspondiendo la mayor inversión a los gobiernos locales (20,2 por ciento); mientras que se contrajo la inversión tanto del Gobierno Nacional (-95,6 por ciento) como del Gobierno Regional (-12,8 por ciento).

CUADRO N° 1
OTROS INDICADORES DE ACTIVIDAD ECONOMICA
(Variación % respecto a similar mes del año anterior)

	Ago.13	Set.13	Oct.13	Nov.13	Dic.13	Ene.14
Arribos a establecimientos de hospedaje	↑ 13,8	↑ 6,9	↑ 6,5	↑ 7,4	↑ 9,2	↑ 1,0
Empleo formal urbano 2/	↑ 4,3	↓ -0,7	↓ -2,5	↓ -0,7	↓ -3,3	↑ 5,7
Crédito total 3/	↑ 18,3	↑ 15,0	↑ 14,1	↑ 13,3	↑ 12,5	↑ 13,9
Crédito de consumo 3/	↑ 20,9	↑ 21,1	↑ 20,2	↑ 20,1	↑ 20,5	↑ 18,8
Crédito hipotecario 3/	↑ 22,2	↑ 20,0	↑ 18,0	↑ 16,6	↑ 16,1	↑ 16,4
Inversión pública 1/	↑ 59,7	↑ 0,6	↑ 26,5	↑ 19,5	↑ 3,0	↑ 8,8

1/ En términos reales.

2/ En empresas de 10 a más trabajadores situadas en la ciudad de Tacna.

3/ En términos nominales.

Fuentes: BCRP - Sucursal Arequipa, MINCETUR, SBS y MEF.

I. ACTIVIDAD PRODUCTIVA

1. Actividad primaria

1.1 Sector agropecuario

- El **sector agropecuario** varió negativamente (10,7 por ciento) en el interanual, asociada a la contracción del sub-sector agrícola (-20,6 por ciento), siendo compensada en cierta medida por el crecimiento del sub-sector pecuario (6,9 por ciento).

CUADRO N° 2
SECTOR AGROPECUARIO
(Miles de toneladas)

Subsectores	Estructura Porcentual 2012 2/	Enero			Contribución al crecimiento 3/
		2013	2014	Var.%	
AGRÍCOLA	75,0			-20,6	-13,1
Maíz amiláceo	0,6	0,0	0,0	-42,4	-0,1
Trigo	0,0	0,0	0,0	n.d	n.d.
Ajo	0,3	0,1	0,1	-2,0	0,0
Cebolla	4,5	2,1	1,4	-34,9	-1,9
Tomate	1,5	0,6	0,9	52,0	1,1
Arveja verde	0,0	0,0	0,0	7,7	0,0
Haba verde	0,1	0,0	0,0	65,4	0,0
Camote	0,0	0,0	0,0	n.d	n.d.
Papa	1,1	0,3	0,2	-28,8	-0,2
Manzano	0,1	0,1	0,2	167,2	0,3
Vid	2,8	0,4	0,5	25,8	0,6
Maíz amarillo	0,0	0,0	0,0	-100,0	0,0
Olivo	36,9	0,0	0,0	n.d	n.d.
Orégano	7,7	0,0	0,3	732,5	7,1
Alfalfa	8,2	21,6	21,4	-1,1	-0,1
Ají	5,0	4,3	1,0	-77,4	-21,1
Círolero	0,1	0,1	0,0	-35,5	-0,2
Maíz chala	2,5	6,8	9,2	35,0	1,1
Melón	0,1	0,1	0,1	-22,6	0,0
Peral	0,3	0,1	0,1	-35,3	-0,1
Sandía	0,7	0,9	1,7	96,4	1,5
Tuna	0,1	0,0	0,0	n.d	n.d.
Zapallo	0,6	1,4	0,5	-64,3	-1,8
Maíz choclo	0,2	0,2	0,2	-18,1	-0,1
Pimiento paprika	1,5	0,1	0,1	20,0	0,6
PECUARIO	25,0			6,9	2,5
Carne Aves	13,3	1,1	1,2	16,2	3,1
Carne Alpaca	0,2	0,0	0,0	5,3	0,0
Carne Llama	0,2	0,0	0,0	6,5	0,0
Carne Caprinos	0,1	0,0	0,0	-20,0	0,0
Carne Ovinos	0,2	0,0	0,0	8,3	0,0
Carne Porcinos	2,5	0,2	0,2	-15,7	-0,5
Carne Vacunos	1,1	0,1	0,1	-12,3	-0,2
Huevos Aves	1,7	0,2	0,2	-1,5	0,0
Leche Vacunos	5,7	2,0	2,1	1,2	0,1
SECTOR AGROPECUARIO	100,0			-10,7	-10,7

1/ Cifras preliminares.

2/ A precios de 2007

3/ En base a la estructura de similar periodo de 2013.

Fuente: Ministerio de Agricultura y Riego-Tacna

Elaboración: BCRP, Sucursal Arequipa. Departamento de Estudios Económicos.



- El **subsector agrícola**, mostró una mayor tendencia a la baja, debido a los menores niveles de producción de cultivos como alfalfa (-1,1 por ciento), ají (-77,4 por ciento), cebolla (-34,9 por ciento), maíz amiláceo (-42,4 por ciento) y papa (-28,8 por ciento); entre otros.
- El desarrollo de la **actividad pecuaria** se explica por los mayores volúmenes de producción de carne de ave (16,2 por ciento), leche fresca (1,2 por ciento), además de carne de alpaca (5,3 por ciento) y carne de llama (6,5 por ciento).
- El avance de la presente **campaña de siembras 2013/2014** mostró características estacionales registrándose entre agosto y enero una superficie acumulada de 5 512 hectáreas, superior en 1,9 por ciento al comparativo anual de la campaña anterior; resultado de la mayor siembra de los cultivos orégano (915,6 por ciento), maíz chala (49,9 por ciento), sandía (10,5 por ciento), maíz amiláceo (33,5 por ciento), tomate (26,0 por ciento), haba grano verde (68,4 por ciento) y vid (900,0 por ciento); entre los de mayor extensión.

CUADRO N° 3
SUPERFICIE SEMBRADA 1/
(Hectáreas)

	Campaña agrícola 2/		Variación	
	2012/2013	2013/2014	Absoluta	Porcentual
CULTIVOS TRANSITORIOS				
Maíz amiláceo	260	347	87,0	33,5
Trigo	10	3	-7,0	-70,0
Ajo	13	4	-9,0	-69,2
Cebolla	738	548	-190,0	-25,7
Tomate	108	134	26,0	24,1
Arveja verde	13	5	-8,0	-61,5
Haba verde	38	64	26,0	68,4
Camote	22	29	7,0	31,8
Papa	337	307	-30,0	-8,9
Manzano	7	14	7,0	100,0
Vid	2	20	18,0	900,0
Maíz amarillo	6	6	,0	,0
Olivo	1 077	386	-691,0	-64,2
Orégano	96	975	879,0	915,6
Alfalfa	91	19	-72,0	-79,1
Ají	1 217	914	-303,0	-24,9
Cirolero	0	1	1,0	n.d.
Maíz chalero	888	1 331	443,0	49,9
Melón	20	10	-10,0	-50,0
Peral	0	2	2,0	n.d.
Sandía	105	116	11,0	10,5
Tuna	5	10	5,0	100,0
Zapallo	85	60	-25,0	-29,4
Maíz choclo	76	73	-3,0	-3,9
Pimiento páprika	194	134	-60,0	-30,9
Total	5 408	5 512	104,0	1,9

1/ Cifras preliminares.

2/ De agosto a enero.

Fuente: Gerencia Regional de Agricultura y Riego - Tacna.

Elaboración: BCRP, Sucursal Arequipa. Departamento de Estudios Económicos.

1.2 Sector minería

La **actividad minera** creció 7,2 por ciento, sustentada por la mejora en la producción cobre (3,2 por ciento), oro (más de mil por ciento) y en menor medida de plata (3,4 por ciento).

CUADRO N° 4
SECTOR MINERÍA 1/
(Variación % real respecto a similar periodo del año anterior)

Mineral	Estructura Porcentual 2013 2/	Enero			
		2013	2014	Var.%	Contribución 3/
Cobre (TMF)	74,6	10 326	10 653	3,2	2,3
Oro (KGF)	0,1	7	293	4086	7,9
Plata (KGF)	1,8	3 475	3 593	3,4	0,1
Molibdeno (TMF)	23,4	350	309	-11,7	-3,0
SECTOR MINERÍA 2/	100,0			7,2	7,2

1/ Cifras preliminares.

2/ A precios de 2007

3/ En base a la estructura de similar periodo de 2013.

Fuente: Ministerio de Energía y Minas.

Elaboración: BCRP, Sucursal Arequipa. Departamento de Estudios Económicos.

GRÁFICO N° 1
CRECIMIENTO DE LA PRODUCCIÓN MINERA
(Variación % real respecto a similar mes del año anterior)

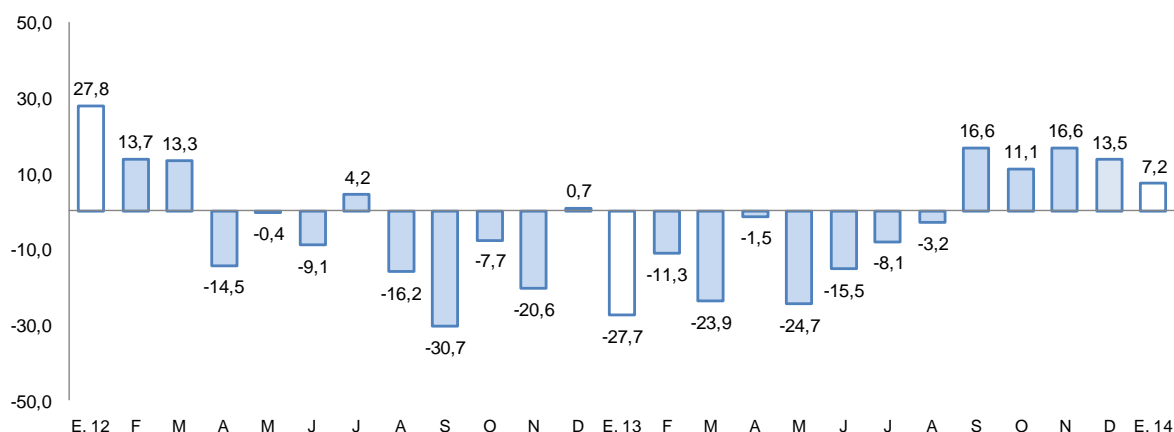

2. Otros indicadores sectoriales

2.1 Arribos a los establecimientos de hospedaje

Los **arribos de turistas** a los establecimientos de hospedaje de Tacna en enero sumaron 48 144 personas, con una evolución positiva de 1,0 por ciento en comparación a similar mes del año 2013, debido al incremento del turismo interno, que contrarrestó la reducción registrada en el turismo extranjero. Los turistas nacionales en su mayoría provinieron de los departamentos de Lima, Arequipa, Puno y Moquegua, mientras que los extranjeros mayormente de Chile (91,8 por ciento) y en menor medida de Argentina, Brasil, Bolivia y Colombia.

GRAFICO N° 2
CRECIMIENTO DE ARRIBOS A ESTABLECIMIENTOS DE HOSPEDAJE
(Variación %)

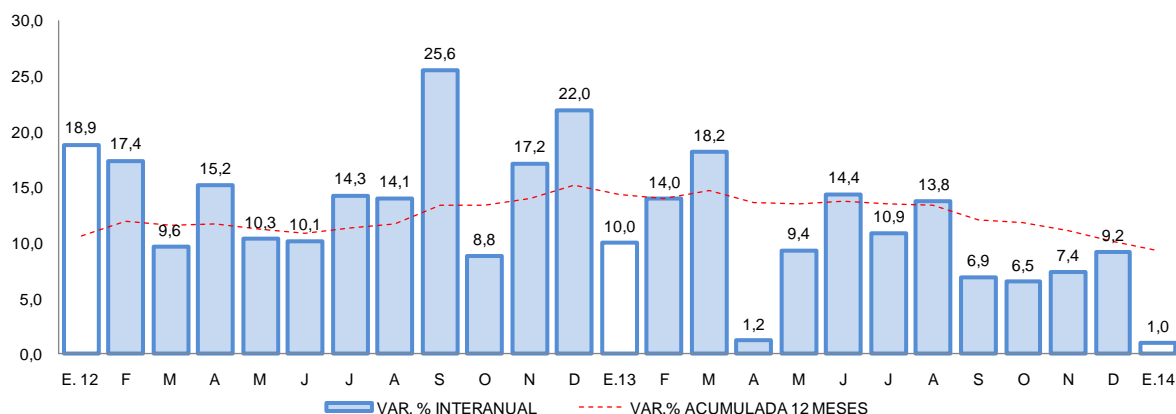

Fuente: Encuesta Mensual a Establecimientos de Hospedaje- MINCETUR.

II. ASPECTOS LABORALES

1. Empleo

- El **empleo formal** en la ciudad de Tacna, en empresas privadas formales de 10 a más trabajadores, mejoró 5,7 por ciento en enero. La evolución del empleo en el mes se explica por el mayor dinamismo de los sectores de servicios (10,9 por ciento), industria manufacturera (5,3 por ciento) y extractiva (5,1 por ciento).

CUADRO N° 5
CIUDAD DE TACNA: ÍNDICE MENSUAL DE EMPLEO EN EMPRESAS PRIVADAS FORMALES DE 10 Y MÁS TRABAJADORES POR RAMA DE ACTIVIDAD ECONÓMICA 1/
(Octubre 2010=100)

	Enero		
	2013	2014	Var. %
Extractiva 2/	94,7	99,5	5,1
Industria manufacturera	71,6	75,4	5,3
Comercio	153,1	152,7	-0,3
Transporte, almacenes y comunicaciones	124,4	124,4	0,0
Servicios 3/	80,6	89,4	10,9
Total	94,9	100,3	5,7

Nota: La información corresponde al primer día de cada mes.

1/ Cifras preliminares.

2/ Conformada por las subramas agricultura, pesca y minería.

3/ Conformada por las subramas servicios prestados a empresas, restaurantes y hoteles, establecimientos financieros, enseñanza, servicios sociales y comunales; y electricidad, gas y agua.

Fuente: MTPE - Encuesta Nacional de Variación del Empleo (ENVME)

Elaboración: BCRP, Sucursal Arequipa. Departamento de Estudios Económicos.

GRÁFICO N° 3
CIUDAD DE TACNA: EMPLEO FORMAL URBANO EN EMPRESAS DE 10 A MÁS TRABAJADORES
 (Variación % respecto a similar mes del año anterior)

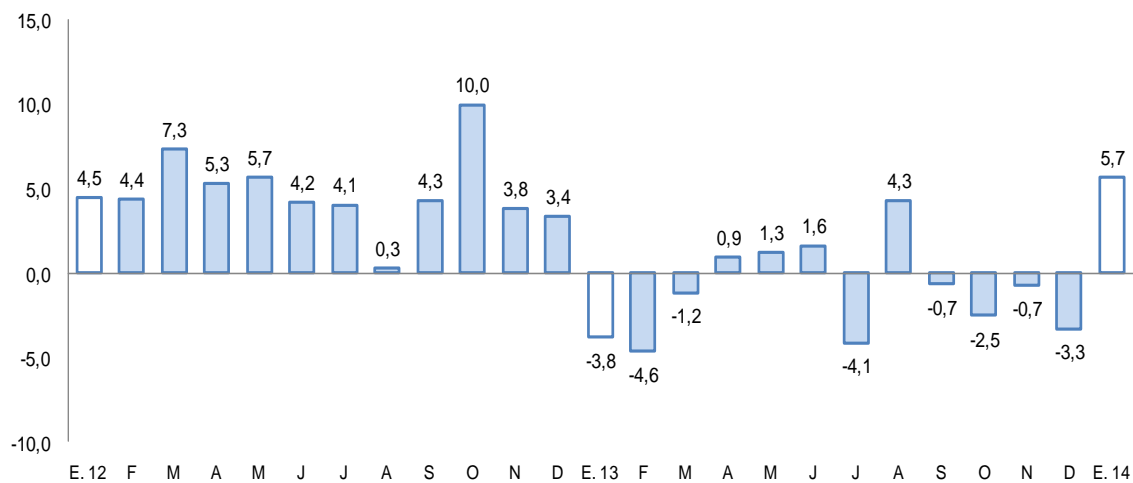

Fuente: Ministerio de Trabajo y Promoción del Empleo.

III. SECTOR EXTERNO

1. Exportaciones

- Las **exportaciones** disminuyeron 1,2 por ciento, resultado del menor dinamismo de las exportaciones no tradicionales (-12,2 por ciento), las que contrarrestaron, esta vez, la evolución de las exportaciones de naturaleza tradicional (8,2 por ciento), impulsadas por los despachos de productos mineros, petróleo y derivados, principalmente (127,7 por ciento).
- La caída de las exportaciones de naturaleza no tradicional se asocia a las menores ventas de productos de las líneas agropecuaria (-0,2 por ciento); textil (-38,8 por ciento), química (-52,8 por ciento), sidero-metalúrgica (-96,2 por ciento) y metal-mecánica (-66,7 por ciento).
- En el mes, los principales países destino de las exportaciones regionales fueron: República Popular China (34,1 por ciento), Chile (32,2 por ciento) y Brasil (9,1 por ciento); entre otros.

CUADRO Nº 6
EXPORTACIONES POR GRUPO DE PRODUCTOS 1/
 (Valor FOB en miles de US\$)

TIPO	Estructura %		Enero		
	2012 2/	2013	2014	Var.%	Contribución 3/
PRODUCTOS TRADICIONALES	62,1	13 734	14 856	8,2	4,4
Pesqueros	0,0	0	0	n.d.	n.d.
Agrícolas	0,0	4	0	-100,0	0,0
Mineros	61,0	13 500	14 335	6,2	3,3
Petroleo y Derivados	1,1	229	521	127,7	1,2
PRODUCTOS NO TRADICIONALES	37,9	11 593	10 179	-12,2	-5,6
Agropecuario	12,8	3 983	3 287	-0,2	0,0
Pesquero	9,8	2 482	4 036	62,6	6,1
Textiles	6,5	1 285	786	-38,8	-2,0
Maderas y papeles y sus manufact	1,2	268	484	80,7	0,9
Químicos	1,1	336	158	-52,8	-0,7
Minerales no metálicos	0,3	59	344	482,9	1,1
Sidero-Metalúrgicos	0,1	223	8	-96,2	-0,8
Metal-mecánicos	5,4	2 830	941	-66,7	-7,5
Otros	0,6	128	135	5,6	0,0
TOTAL EXPORTACIONES	100,0	25 327	25 035	-1,2	-1,2

1/ Cifras preliminares.

2/ Comprende la venta de combustibles y la reparación de bienes de capital.

3/ En base a la estructura de similar periodo de 2013.

Fuente: Superintendencia Nacional de Administración y Tributaria.

Elaboración: BCRP, Sucursal Arequipa, Departamento de Estudios Económicos.

IV. CRÉDITO Y DEPÓSITOS

1. Crédito del sistema financiero

- El **crédito** del sector financiero otorgado al sector privado de Tacna, al finalizar el primer mes tuvo un saldo de S/.1 713,3 millones; con una variación positiva de 13,9 por ciento, respecto a enero de 2013. El Banco de la Nación canalizó el 2,8 por ciento del total del sistema y sus saldos crecieron 16,5 por ciento; la banca múltiple colocó el 59,7 por ciento y tuvo un incremento de 15,9 por ciento, mientras que las instituciones no bancarias que colocaron el 36,2 por ciento, incrementaron sus créditos 9,6 por ciento. Las colocaciones del sistema financiero estuvieron conformadas en un 71,8 por ciento en moneda nacional.

CUADRO N° 7
CREDITO DIRECTO DEL SISTEMA FINANCIERO
(Saldos en miles de nuevos soles)

	Estructura %	Enero		Var. %	Contribución 1/
	Enero 2014	2013	2014		
Banco de la Nación	2,8	41 208	48 006	16,5	0,4
Agrobanco	1,3	14 033	22 526	60,5	0,6
Banca múltiple	59,7	882 011	1 021 881	15,9	9,3
Instituciones no bancarias	36,2	566 762	620 906	9,6	3,6
Cajas municipales	25,6	399 653	439 398	9,9	2,6
Cajas rurales	0,0	57 714	0	n.a.	-3,8
Edpymes	0,7	16 762	11 087	-33,9	-0,4
Financieras	9,9	92 633	170 421	84,0	5,2
TOTAL	100,0	1 504 014	1 713 319	13,9	13,9
Corporativo, gran y mediana empresa	22,1	315 058	378 233	20,1	4,2
Consumo	24,2	348 816	414 419	18,8	4,4
Hipotecario	7,6	112 207	130 645	16,4	1,2
Pequeña empresa	32,5	483 662	556 245	15,0	4,8
Microempresa	13,6	244 271	233 777	-4,3	-0,7
En moneda nacional	71,8	1 051 932	1 229 897	16,9	11,8
En moneda extranjera	28,2	452 082	483 422	6,9	2,1

1/ En puntos porcentuales.

Fuente: Superintendencia de Banca, Seguros y AFP.

Elaboración: BCRP, Sucursal Arequipa. Departamento de Estudios Económicos.

- Según tipo de crédito, los mayores crecimientos correspondieron a los orientados a créditos corporativos, a grandes y medianas empresas (20,1 por ciento), de consumo (18,8 por ciento) e hipotecarios (16,4 por ciento).
- Las empresas que registraron las mayores colocaciones fueron el Banco de Crédito con el 20,2 por ciento, la Caja Municipal de Ahorro y Crédito de Tacna con 15,7 por ciento, BBVA Continental con 12,2 por ciento y el Scotiabank con 10,8 por ciento.

GRAFICO N° 4
CRECIMIENTO DEL CREDITO DIRECTO DEL SISTEMA FINANCIERO
 (Variación % respecto a similar mes del año anterior)

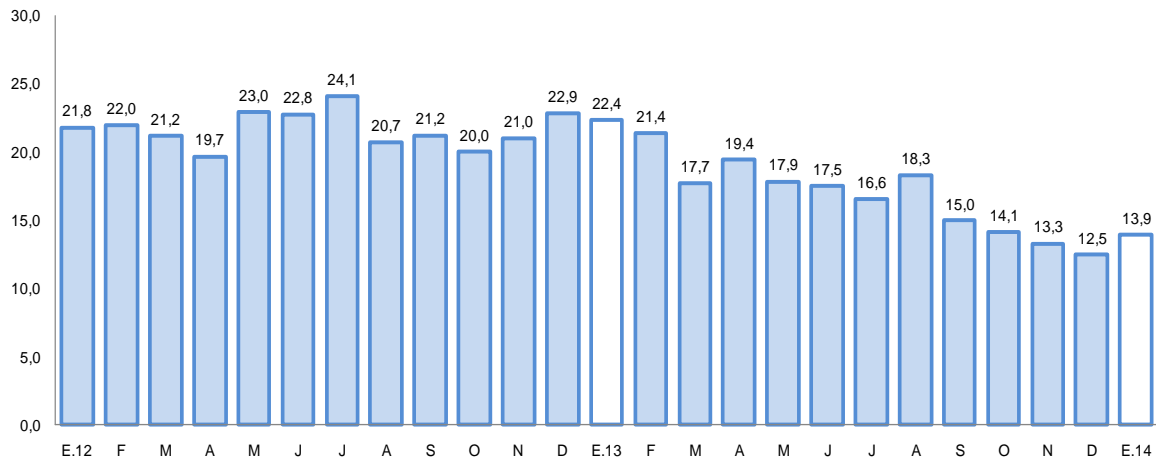

Fuente: Superintendencia de Banca, Seguros y AFP.

- La **morosidad** en el primer mes del año fue de 3,8 por ciento, 0,5 puntos porcentuales más, en comparación a igual mes del 2013. Las tasas más elevadas correspondieron a las Cajas Municipales de Ahorro y Crédito (6,7 por ciento) y a las Empresas Financieras (4,5 por ciento).

GRAFICO N° 5
TASA DE MOROSIDAD DEL SISTEMA FINANCIERO 1/2/
 (Porcentaje)

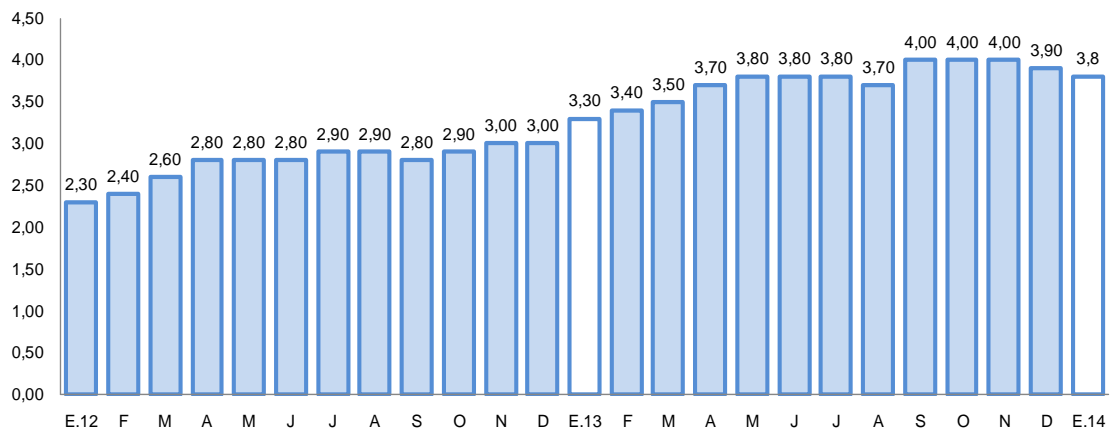

1/ Preliminar.

2/ Morosidad = (créditos vencidos + créditos en cobranza judicial) / colocaciones brutas.

2. Depósitos en el sistema financiero

- Los **depósitos y obligaciones** en el sistema financiero al finalizar el mes registraron un saldo de S/. 1 407,1 millones, con una variación positiva de 7,9 por ciento; conformados en su mayoría (76,1 por ciento) por moneda nacional.
- Los depósitos del Banco de la Nación tuvieron una contracción de 5,2 por ciento; mientras que la banca múltiple registró una variación positiva de 14,6 por ciento y las instituciones no bancarias aumentaron 9,3 por ciento.



- Por modalidad de captación, los mayores saldos correspondieron a depósitos a plazo se incrementaron en 12,6 por ciento, mientras los ahorros crecieron 16,6 por ciento y los depósitos a la vista se contrajeron 5,2 por ciento.
- Las empresas que registraron los mayores saldos de captaciones fueron el Banco de Crédito con 20,2 por ciento, la Caja Municipal de Ahorro y Crédito de Tacna con 15,7 por ciento, el BBVA Continental con 12,2 por ciento, y Scotiabank con 10,8 por ciento.

CUADRO N° 8
DEPOSITOS DEL SISTEMA FINANCIERO
(Saldos en miles de nuevos soles)

	Estructura %	Enero			Contribución 1/
	Enero 2014	2013	2014	Var. %	
Banco de la Nación	23,4	347 611	329 544	-5,2	-1,4
Banca múltiple	49,2	603 821	692 005	14,6	6,8
Instituciones no bancarias	27,4	352 713	385 578	9,3	2,5
Cajas municipales	26,0	331 314	365 990	10,5	2,7
Cajas rurales	0,0	16 998	0	n.a.	-1,3
Financieras	1,4	4 401	19 588	345,1	1,1
TOTAL	100,0	1 304 145	1 407 127	7,9	7,9
Vista	29,3	435 222	412 462	-5,2	-1,8
Ahorro	34,3	414 122	482 752	16,6	5,3
Aplazos	36,4	454 801	511 913	12,6	4,4
En moneda nacional	76,1	1 036 097	1 071 337	3,4	2,7
En moneda extranjera	23,9	268 048	335 790	25,3	5,2

1/ En puntos porcentuales.

Fuente: Superintendencia de Banca, Seguros y AFP.

Elaboración: BCRP, Sucursal Arequipa. Departamento de Estudios Económicos.

GRAFICO N° 6
CRECIMIENTO DE LOS DEPOSITOS DEL SISTEMA FINANCIERO
(Variación % respecto a similar mes del año anterior)

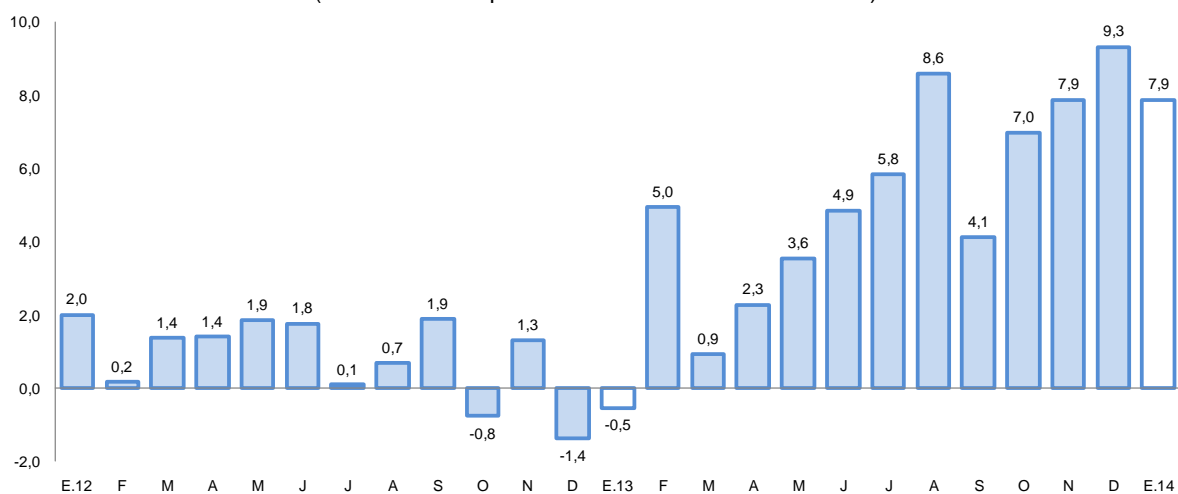

Fuente: Superintendencia de Banca, Seguros y AFP.

V. FINANZAS PÚBLICAS

1. Consumo público

- El **consumo público** mostró en enero una evolución positiva de 32,4 por ciento en el período interanual, en términos reales, debido al aumento del gasto del Gobierno Regional en 14,1 por ciento y principalmente de los gobiernos locales en 69,3 por ciento. El comportamiento del gasto del Gobierno Regional estuvo determinado por mayor consumo tanto en remuneraciones como en bienes y servicios; mientras que en los gobiernos locales se explica por el significativo incremento del gasto en remuneraciones, que contrarrestó la contracción en bienes y servicios.

CUADRO N° 9
CONSUMO PÚBLICO 1/ 2/
(Miles de nuevos soles)

	Enero		
	2013	2014	Var.%real
Gobierno Regional	15 363	18 057	14,1
Gobiernos locales	6 553	11 851	69,3
Total	21 916	29 908	32,4

1/ Información actualizada al 31 de marzo de 2014

2/ Comprende el gasto en remuneraciones y en bienes y servicios.

Fuente: Ministerio de Economía y Finanzas.

Elaboración: BCRP, Sucursal Arequipa. Departamento de Estudios Económicos

2. Inversión pública

- La **inversión pública** correspondiente a los tres niveles de gobierno, totalizó en enero S/.13,9 millones con un aumento en términos reales de 8,8 por ciento respecto a similar mes del pasado año. La inversión del Gobierno Nacional se contrajo en 95,6 por ciento y en el Gobierno Regional en 12,8 por ciento; mientras que la correspondiente a gobiernos locales mostró un crecimiento de 20,2 por ciento.

CUADRO N° 10
INVERSION PUBLICA 1/ 2/
(Miles de nuevos soles)

	Enero		
	2 013	2 014	Var %real
Gobierno Nacional	74	3	-95,6
Gobierno Regional	4 009	3 603	-12,8
Gobiernos locales	8 307	10 290	20,2
Inversión Pública	12 390	13 897	8,8

1/ Información actualizada al 31 de marzo de 2014.

2/ Comprende la adquisición de activos no financieros.

Fuente: Ministerio de Economía y Finanzas.

Elaboración: BCRP, Sucursal Arequipa. Departamento de Estudios Económicos.

GRÁFICO N° 7
CRECIMIENTO DE LA INVERSIÓN PÚBLICA 1/
(Variación % real)

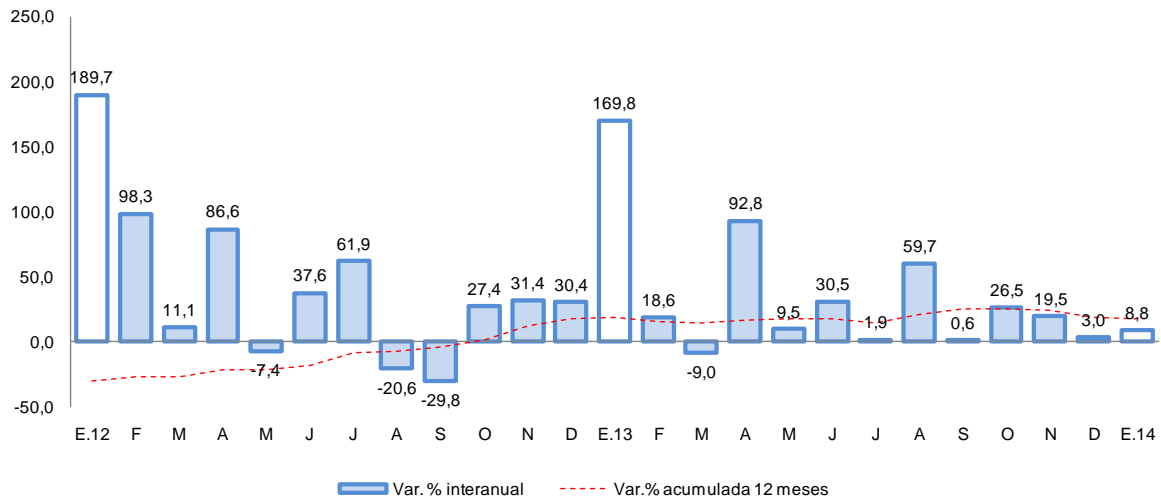

Fuente: Ministerio de Economía y Finanzas.

- Entre los principales proyectos que viene ejecutando el Gobierno Nacional, destacan el “Patrullaje por sectores”, con una inversión realizada de S/. 4,8 millones; “Acciones Comunes” con S/.9,9 millones y “Camino nacional con mantenimiento vial” con S/.1,0 millón.
- El Gobierno Regional viene ejecutando los proyectos “Instituciones educativas con condiciones para el cumplimiento de horas lectivas normadas” con una inversión de S/.8,6 millones; “Mejoramiento de la carretera TA-109: tramo Ticaco- Candarave” con S/.1,1 millones; y “Atención del parto normal” con una inversión de S/. 835,2 miles.
- En los gobiernos locales las principales obras son “Mejoramiento de la Avenida La Cultura en el distrito Gregorio Albarracín” con una inversión de S/.2,5 millones; “Construcción de un sistema de almacenamiento y regulación para mejoramiento de áreas agrícolas en el distrito de Ilabaya” con S/.1,3 millones; y “Mejoramiento de la avenida Mayor Mazuelos en el distrito Gregorio Albarracín” con S/.1,2 millones.

VI. ANEXOS

BANCO CENTRAL DE RESERVA DEL PERÚ – SUCURSAL AREQUIPA

ANEXO 1

TACNA: PRODUCCIÓN AGROPECUARIA 1/
(T.M)

PRODUCTOS	2013												2014		
	ENE	FEB	MAR	ABR	MAY	JUN	JUL	AGO	SEP	OCT	NOV	DIC	ENE		
AGRÍCOLA															AGRÍCOLA
Maíz Amiláceo	33	9	0	70	281	419	105	9	43	141	23	23	19	Maíz Amiláceo	
Trigo	0	0	0	0	0	0	0	0	3	0	0	14	29	Trigo	
Ajo	51	73	0	0	0	0	0	0	0	0	60	29	51	Ajo	
Cebolla	2108	1957	5209	11423	5719	893	982	920	1960	910	839	1 118	1 373	Cebolla	
Tomate	619	571	696	585	621	803	886	855	630	518	444	441	941	Tomate	
Arveja	26	38	11	0	0	15	20	11	30	35	0	0	28	Arveja	
Haba Verde	26	86	122	5	0	0	42	24	145	78	5	95	43	Haba Verde	
Camote	0	0	17	120	90	23	0	0	0	63	0	0	0	Camote	
Papa	257	1212	2974	1523	104	92	435	331	717	247	105	53	183	Papa	
Manzano	64	330	167	25	0	0	0	0	0	0	0	0	171	Manzano	
Vid	360	1612	3023	980	10	0	0	0	0	0	0	0	453	Vid	
Maíz Amarillo	13	6	0	0	0	0	0	0	0	9	18	23	0	Maíz Amarillo	
Olivc	0	0	3234	21327	18254	4498	0	0	0	0	0	0	0	Olivc	
Orégano	40	42	331	1635	1109	265	122	128	149	377	1728	1 805	333	Orégano	
Alfalfa	21614	20993	21530	22459	22526	21226	20674	20246	20605	21108	20798	20 512	21 376	Alfalfa	
Aji Verde	4301	2717	3951	1933	378	11	0	0	0	47	60	114	971	Aji Verde	
Cirolero	62	0	0	0	0	0	0	0	0	0	52	53	40	Cirolero	
Maíz Chala	6811	7053	5924	5634	7085	7526	7600	8415	9811	6119	6597	8 841	9 196	Maíz Chala	
Melón	93	106	130	105	0	0	0	0	0	49	0	57	72	Melón	
Peral	85	0	4	273	315	0	0	0	0	0	50	240	55	Peral	
Sandía	868	1381	612	193	0	0	0	0	0	110	430	600	1 705	Sandía	
Tuna	0	246	191	100	10	0	0	0	0	0	0	0	0	Tuna	
Zapallo	1367	585	495	306	230	185	321	298	291	628	383	532	488	Zapallo	
Maiz choclo	188	49	33	276	75	140	54	65	73	102	139	241	154	Maiz choclo	
Pimiento páprika	95	104	200	188	293	0	0	0	0	0	0	93	114	Pimiento páprika	
PECUARIO														PECUARIO	
Carne de ave 2/	1063	1071	1047	1156	1202	1178	1220	1230	1117	1234	1251	1 412	1 235	Carne Aves	
Carne de camélido 2/	22	23	22	22	23	24	24	24	24	26	27	28	23	Carne Camélidos	
Carne de caprino 2/	5	6	6	6	6	6	6	6	6	6	6	6	5	Carne Caprinos	
Carne de ovino 2/	12	13	14	15	14	14	15	15	16	16	16	17	13	Carne Ovinos	
Carne de porcino 2/	210	183	187	195	198	194	205	210	212	217	218	224	177	Carne Porcinos	
Carne de vacuno 2/	81	93	89	91	92	97	96	102	104	101	98	103	71	Carne Vacunos	
Huevo	208	192	183	182	173	169	165	155	169	186	195	194	205	Huevos Aves	
Leche	2035	1988	2087	2049	2051	1987	1973	1996	2016	2028	2053	2 085	2 060	Leche Vacunos	

1/ Cifras Preliminares

2/ Peso Neto

FUENTE: Gerencia Regional de Agricultura y Riego-Tacna

ELABORACIÓN:BCRP.Sucursal Arequipa. Departamento de Estudios Económicos



ANEXO 2

**TACNA: EXTRACCIÓN DE ESPECIES HIDROBIOLÓGICAS 1/
(T.M.)**

	2013												2014	
	ENE	FEB	MAR	ABR	MAY	JUN	JUL	AGO	SEP	OCT	NOV	DIC	ENE	
CHD 2/	386	341	266	216	238	340	251	360	221	425	551	560	1334	CHD 2/
Fresco	381	338	266	216	237	339	250	360	221	425	551	560	1334	Fresco
Seco	5	3	0	0	1	1	1	0	0	0	0	0	0	Seco

1/ Cifras preliminares

2/ Consumo Humano Directo

FUENTE: Ministerio de la Producción

ELABORACIÓN:BCRP.Sucursal Arequipa. Departamento de Estudios Económicos



ANEXO 3

TACNA: PRODUCCION MINERA 1/

(T.M.)

	2013												2014		
	ENE	FEB	MAR	ABR	MAY	JUN	JUL	AGO	SEP	OCT	NOV	DIC	ENE		
MINERIA METÁLICA															MINERIA METÁLICA
Cobre (TMF)	10326	9432	11026	10860	10419	10137	11671	12440	11280	12850	12259	13437	10653	Cobre (TMF)	
Oro (KGF)	7	587	6	7	8	7	8	10	8	9	8	9	293	Oro (KGF)	
Plata (KGF)	3475	2915	3408	3366	3112	3219	3609	4032	3549	4137	4240	4541	3480	Plata (KGF)	
Molibdeno (TMF)	350	202	333	309	245	393	364	364	416	430	643	615	309	Molibdeno (TMF)	

1/ Cifras Preliminares

FUENTE: Ministerio de Energía y Minas

ELABORACION: BCRP, Sucursal Arequipa. Departamento de Estudios Económicos



ANEXO 4

TACNA: EXPORTACIONES POR TIPO DE PRODUCTO 1/

(Miles de US\$ FOB)

TIPO	2013												2014	
	ENE	FEB	MAR	ABR	MAY	JUN	JUL	AGO	SEP	OCT	NOV	DIC	ENE	
Productos Tradicionales	13733	22482	31682	32598	14727	12261	22660	24247	12535	13587	8511	8145	14754	Productos Tradicionales
Agropecuario	4	0	3	0	51	0	0	1	0	0	0	0	0	Agropecuario
Pesquero	0	0	0	0	0	0	0	0	0	0	0	0	0	Pesquero
Minero	13500	22192	31284	32229	14219	11878	22228	23712	12136	12938	7748	7750	14233	Minero
Petroleo y Derivados	229	290	395	369	457	383	432	534	399	649	763	395	521	Petroleo y Derivados
Productos no tradicionales	11594	9188	7797	10054	11593	12877	13472	10875	7224	8960	9347	5343	10127	Productos no tradicionales
Agropecuario	3983	2646	3217	2978	3202	3655	3863	3326	3507	4063	3619	2401	3283	Agropecuario
Textiles	1285	1518	1277	1725	1403	1151	1001	953	1038	1155	1393	663	732	Textiles
Pesquero	2482	2818	1826	1293	1416	1976	1382	1660	1693	1241	1962	1396	4064	Pesquero
Maderas y papeles	268	295	367	369	422	340	394	533	431	377	362	237	481	Maderas y papeles
Quimico	336	207	113	252	208	235	269	262	128	179	167	213	97	Quimico
Mineral no Metálico	59	167	85	135	132	136	181	162	198	163	204	145	344	Mineral no Metálico
Siderurgico	223	563	283	536	1446	4	4	31	89	85	32	1	8	Siderurgico
Metal Mecánico	2830	881	528	2664	3209	5272	6161	3816	52	1628	1508	208	941	Metal Mecánico
Otros	128	93	101	102	155	108	217	132	88	69	100	79	177	Otros
EXPORTACIONES FOB	25327	31670	39479	42652	26320	25138	36132	35122	19759	22547	17858	13488	24881	EXPORTACIONES FOB

1/ Cifras Preliminares

FUENTE: SUNAT.

ELABORACIÓN: BCRP. Sucursal Arequipa. Departamento de Estudios Económicos



ANEXO 5

TACNA: IMPORTACIONES POR EL PUERTO DE ILO 1/

(Valor FOB en Miles de US\$)

	2013												2014	
	ENE	FEB	MAR	ABR	MAY	JUN	JUL	AGO	SEP	OCT	NOV	DIC	ENE	
BIENES DE CONSUMO	28032	23008	26584	31559	34849	30157	35570	33041	28779	33510	31796	26074	23177	BIENES DE CONSUMO
Bienes de Consumo no Duradero	24206	19821	23130	28160	31019	27541	32675	30000	25767	30048	28373	21747	18832	Bienes de Consumo no Duradero
Bienes de Consumo Duradero	3826	3187	3454	3399	3830	2616	2895	3041	3012	3462	3423	4327	4345	Bienes de Consumo Duradero
INSUMOS	5151	4188	3519	2686	5768	5250	4660	3296	3258	2885	3878	3594	3508	INSUMOS
Combustibles, Lubricantes y Conexos	24	3	299	172	95	39	419	2	14	143	0	57	119	Combustibles, Lubricantes y Conexos
Materias Primas para la Agricultura	3	223	10	94	13	51	30	43	173	29	13	22	505	Materias Primas para la Agricultura
Materias Primas para la Industria	5124	3962	3210	2420	5660	5160	4211	3251	3071	2713	3865	3515	2884	Materias Primas para la Industria
BIENES DE CAPITAL	19973	15801	17161	26700	36343	30582	40607	47986	50492	37248	37770	21185	16462	BIENES DE CAPITAL
Materiales de Construcción	2044	1214	1539	1366	1371	1470	1531	1098	1574	1338	1334	935	1390	Materiales de Construcción
Bienes de Capital para la Agricultura	51	118	85	42	87	126	143	20	115	86	157	90	73	Bienes de Capital para la Agricultura
Bienes de Capital para la Industria	5806	5441	6049	5166	6535	4930	5706	6613	3464	3410	3433	4254	8923	Bienes de Capital para la Industria
Equipos de Transporte	12072	9028	9488	20126	28350	24056	33227	40255	45339	32414	32846	15906	6076	Equipos de Transporte
TOTAL	53156	42997	47264	60945	76960	65989	80837	84323	82529	73643	73444	50853	43147	TOTAL

1/ Cifras preliminares

FUENTE: SUNAT.

ELABORACIÓN: BCRP, Sucursal Arequipa. Departamento de Estudios Económicos



ANEXO 6

TACNA: INGRESOS CORRIENTES DEL GOBIERNO CENTRAL

(miles de nuevos soles)

	2013												2014	
	ENE	FEB	MAR	ABR	MAY	JUN	JUL	AGO	SET	OCT	NOV	DIC	ENE	
I. INGRESOS TRIBUTARIOS	51460	42819	42182	48606	58548	54722	67761	69680	66888	65225	65079	60485	53908	I. INGRESOS TRIBUTARIOS
1. Impuesto a los Ingresos	9348	7522	9004	10840	7468	8051	7651	7795	7328	7779	8646	8468	9655	1. Impuesto a los Ingresos
- Personas Naturales	2631	1950	2375	2573	2194	2461	2146	2100	1983	2306	2247	2543	2824	- Personas Naturales
- Personas Jurídicas	6532	5434	5128	5372	4366	5096	4811	5204	5058	5038	6098	5601	6494	- Personas Jurídicas
- Regularizaciones	185	138	1501	2895	908	494	694	491	287	435	301	324	337	- Regularizaciones
2. Impuesto a la Importación	6866	5315	5288	6885	9164	7194	8895	8819	7154	9034	9328	7302	5848	2. Impuesto a la Importación
3. Impuesto General a las Ventas	33174	28353	26167	29118	40184	37797	48921	51231	50613	46716	45363	42648	33935	3. Impuesto General a las Ventas
- Operaciones Internas	6774	5405	4821	4988	4924	4940	8138	6126	5714	5479	6524	7321	7476	- Operaciones Internas
- Operaciones Externas	26400	22948	21346	24130	35260	32857	40783	45105	44899	41237	38839	35327	26459	- Operaciones Externas
4. Impuesto Selectivo al Consumo	249	252	131	77	72	200	50	141	52	70	147	172	293	4. Impuesto Selectivo al Consumo
5. Otros Ingresos Tributarios	1823	1377	1592	1686	1660	1480	2244	1694	1741	1626	1595	1896	4177	5. Otros Ingresos Tributarios
II. INGR. NO TRIBUTARIOS	418	727	1565	583	695	1068	365	262	864	362	281	455	578	II. INGR. NO TRIBUTARIOS
INGRESOS CORRIENTES (I+II)	51878	43546	43747	49189	59243	55790	68126	69942	67752	65587	65360	60940	54486	INGRESOS CORRIENTES (I+II)

FUENTE: SUNAT.

ELABORACIÓN:BCRP.Sucursal Arequipa. Departamento de Estudios Económicos



ANEXO 7

TACNA: GASTOS NO FINANCIEROS DEL GOBIERNO REGIONAL

(Miles de nuevos soles)

	2013												2014	
	ENE	FEB	MAR	ABR	MAY	JUN	JUL	AGO	SEP	OCT	NOV	DIC	ENE	
GASTOS NO FINANCIEROS	23689	30291	29682	34708	36485	31784	39625	39629	47020	46084	41155	103929	25814	GASTOS NO FINANCIEROS
A. GASTOS CORRIENTES	19365	19617	19753	23167	23901	21663	25283	21762	22976	25832	23401	53193	22193	A. GASTOS CORRIENTES
1. Personal y obligaciones sociales	13617	13523	12505	13947	15023	13339	15693	13379	13817	14322	14270	19771	16094	1. Personal y obligaciones sociales
2. Pensiones y otras prestaciones	3910	2584	2861	2880	2859	2810	3617	2706	3011	2855	2742	4197	3891	2. Pensiones y otras prestaciones
3. Bienes y servicios	1747	2941	3795	4624	5351	5248	5532	5469	5921	6762	6185	11357	1963	3. Bienes y servicios
4. Otros gastos	92	569	591	1716	668	266	441	208	228	1894	203	17868	245	4. Otros gastos
B. GASTOS DE CAPITAL	4324	10675	9929	11541	12584	10122	14343	17867	24043	20252	17755	50736	3621	B. GASTOS DE CAPITAL
1. Adquisición de activos no financieros	4009	10675	9929	11541	12584	10122	14343	17154	16405	20252	16682	50736	3603	1. Adquisición de activos no financieros
2. Inversiones Financieras	0	0	0	0	0	0	0	0	0	0	0	0	0	2. Inversiones Financieras
3. Donaciones y transferencias	314	0	0	0	0	0	0	712	7639	0	1073	0	18	3. Donaciones y transferencias

FUENTE: Ministerio de Economía y Finanzas

ELABORACIÓN: BCRP. Sucursal Arequipa. Departamento de Estudios Económicos



ANEXO 8

TACNA: GASTOS NO FINANCIEROS DE LOS GOBIERNOS LOCALES

(Miles de nuevos soles)

	2013												2014	
	ENE	FEB	MAR	ABR	MAY	JUN	JUL	AGO	SEP	OCT	NOV	DIC	ENE	
GASTOS NO FINANCIEROS	15230	37861	46835	58928	48498	49206	56408	55360	44501	53542	46464	80724	22472	GASTOS NO FINANCIEROS
A. GASTOS CORRIENTES	6923	19341	18995	18945	19500	16565	21853	19246	18067	18395	17145	26038	12182	A. GASTOS CORRIENTES
1. Personal y obligaciones sociales	2139	8321	4474	4142	4664	4571	5948	5387	4130	4836	4714	6711,5	7745	1. Personal y obligaciones sociales
2. Pensiones y otras prestaciones	218	473	463	373	406	455	532	421	376	486	393	1833,6	171	2. Pensiones y otras prestaciones
3. Bienes y servicios	4413	10228	13695	14130	14071	11194	15087	13030	13172	12840	11757	17041,1	4107	3. Bienes y servicios
4. Donaciones y Transferencias	0	122	140	157	174	118	142	150	217	63	115	301,7	0	4. Donaciones y Transferencias
5. Otros gastos	152	196	222	143	185	227	144	257	171	170	166	150,2	159	5. Otros gastos
B. GASTOS DE CAPITAL	8307	18520	27841	39983	28998	32640	34555	36114	26435	35148	29319	54686	10290	B. GASTOS DE CAPITAL
1. Donaciones y Transferencias	0	0	0	0	6	500	0	0	491	0	0	0,0	0,0	1. Donaciones y Transferencias
2. Otros Gastos	0	0	0	10	0	0	0	130	0	0	0	0,0	0	2. Otros Gastos
3. Adquisición de Activos no Financieros	8307	18520	27841	39973	28992	31329	31644	35938	25844	34897	29307	54673,8	10290	3. Adquisición de Activos no Financieros
4. Servicio Deuda Pública	0	0	0	0	0	811	2912	47	99	250	12	11,8	0	4. Servicio Deuda Pública

1/ Información actualizada al 31 de marzo de 2014.

FUENTE: Ministerio de Economía y Finanzas

ELABORACIÓN:BCRP.Sucursal Arequipa. Departamento de Estudios Económicos



BANCO CENTRAL DE RESERVA DEL PERÚ – SUCURSAL AREQUIPA

ANEXO 9

TACNA: COLOCACIONES EN EL SISTEMA FINANCIERO

(Saldo en miles de nuevos soles)

ENTIDADES FINANCIERAS	2013												2014	
	ENE	FEB	MAR	ABR	MAY	JUN	JUL	AGO	SEP	OCT	NOV	DIC	ENE	
I. BANCO DE LA NACIÓN	41208	41441	41772	43449	43836	44270	44817	45605	46253	46596	46902	47320	48006	I. BANCO DE LA NACIÓN
II. AGROBANCO	14033	15122	15774	16445	17077	17799	19606	21232	21639	22895	23418	23223	22526	II. AGROBANCO
III. BANCA MÚLTIPLE	882011	891196	892014	916628	929436	939262	962332	989636	970312	985903	1003554	1003327	1021881	III. BANCA MÚLTIPLE
Continental	193987	191526	193956	194225	194981	190271	189636	189829	191266	191516	203252	204575	209539	Continental
Crédito	291379	290270	287629	304331	312148	318213	335460	339374	329209	336197	335689	335309	346470	Crédito
Interbank	80526	80223	80196	83071	85904	92700	96122	97498	99209	99443	100821	99450	99676	Interbank
Scotiabank	143923	156566	159037	161583	161910	161442	163144	182913	169596	176698	179445	181175	185030	Scotiabank
Mi Banco	123 370	123 443	120 999	121 297	120244	120927	121477	122080	122297	122726	123282	120411	119027	Mi Banco
Azteca del Perú	7846	7943	7975	8061	8163	8066	8195	8201	8289	8434	8557	9181	9187	Azteca del Perú
Financiero	40295	40642	41178	42371	44109	45490	46035	47247	48050	48652	50164	50576	50214	Financiero
Interamericano	685	583	1044	1689	1977	2153	2263	2494	2396	2237	2344	2650	2738	Interamericano
IV. INSTIT. NO BANCARIAS	566762	571469	568739	574832	583390	587464	590001	594167	598280	607466	619847	622238	620906	IV. INSTIT. NO BANCARIAS
Caja Municipal Tacna	249651	249692	246485	246728	251098	253311	254964	258948	261533	266119	271966	271373	269260	Caja Municipal Tacna
Financiera Nueva Visión	13606	13821	13916	13767	13412	13435	13003	12719	12239	11553	11309	10857	10376	Financiera Nueva Visión
Financiera Confianza*	57714	58029	58110	58765	59409	59665	59833	60582	60691	60905	61267	59926	60218	Financiera Confianza*
Financiera TFC	1260	1236	0	0	0	0	0	0	0	0	0	0	0	Financiera TFC
Financiera Efectiva	2615	2601	2692	2725	2885	2869	2919	2897	2878	2816	2792	3001	2957	Financiera Efectiva
Financiera Edyficar	48114	49919	51318	52368	53035	54081	55303	54548	53714	54769	55304	55343	55537	Financiera Edyficar
Crediscotia Financiera	43259	42564	41803	41416	40764	40566	41714	41932	42982	43351	44511	45266	45688	Crediscotia Financiera
Caja Municipal Arequipa	118762	121367	122137	125606	129213	129591	128063	127663	127536	129629	132746	134584	134515	Caja Municipal Arequipa
Caja Metropolitana de Lima	12238	11900	11335	10874	9795	9285	8442	7992	7517	7284	6878	6495	6160	Caja Metropolitana de Lima
Caja Municipal Piura	7847	7795	7823	8309	8565	8689	8844	9046	9944	10682	10887	11032	11157	Caja Municipal Piura
Caja Municipal Cusco	11155	11987	12776	13612	14003	14260	14540	14925	15562	16045	17077	17764	18306	Caja Municipal Cusco
Financiera Compartamos	0	0	0	359	604	757	947	1232	1684	2023	2418	2774	2829	Financiera Compartamos
Financiera UNO	0	0	0	29	337	690	1110	1332	1594	1799	2132	3113	3192	Financiera UNO
Edpyme Marcimex	541	558	344	274	270	265	319	351	406	491	560	710	711	Edpyme Marcimex
TOTAL (I+II+III)	1504014	1519228	1518299	1551354	1573739	1588795	1616756	1650640	1636484	1662860	1693721	1696108	1713319	TOTAL (I+II+III)

* Hasta abril 2013 Caja Nuestra Gente

FUENTE: Superintendencia de Banca, Seguros y AFP's

ELABORACION: BCRP-Sucursal Arequipa. Departamento de Estudios Económicos



ANEXO 10

TACNA: DEPÓSITOS EN EL SISTEMA FINANCIERO
(Saldo en miles de nuevos soles)

ENTIDADES FINANCIERAS	2013												2014	
	ENE	FEB	MAR	ABR	MAY	JUN	JUL	AGO	SEP	OCT	NOV	DIC	ENE	
I. BANCO DE LA NACION	347611	342377	345109	344696	329333	324409	328514	321256	328115	329590	324367	320301	329544	I. BANCO DE LA NACION
II. BANCA MÚLTIPLE	603821	670509	647494	655520	668315	685729	684154	708929	682702	681786	696429	722226	692005	II. EMPRESAS BANCARIAS
Continental	100314	104601	103954	100640	101568	106745	106066	105701	107538	106671	134148	120679	117720	Continental
Crédito	221273	264365	239917	253144	249518	247097	250464	252095	235978	252343	239838	246376	236492	Crédito
Interbank	75190	77412	89299	77483	82210	96092	88719	88449	98767	82698	78200	98778	79602	Interbank
Scotiabank	153189	169272	156734	159467	170238	167362	174417	197502	175934	176313	177485	187941	188368	Scotiabank
Mi Banco	19634	20996	20836	26239	25994	26530	22833	21874	22468	22617	22668	22022	22957	Mi Banco
Azteca del Perú	10593	10956	11685	12232	12057	12688	12949	12823	12650	12896	13137	13409	13635	Azteca del Perú
Financiero	14063	14229	14558	14469	13886	14374	14549	13689	14026	14242	16047	16822	16245	Financiero
Interamericano	9565	8678	10511	11846	12844	14841	14157	16796	15341	14006	14906	16199	16986	Interamericano
III. INSTIT. NO BANCARIAS	352713	351445	356281	356498	369880	367764	362173	365031	357983	363345	387258	393967	385578	III. INST. NO BANCARIAS
Caja Municipal Tacna	279538	277171	280458	278597	292016	290038	284358	286539	279047	280989	303598	312126	302186	Caja Municipal Tacna
Financiera Confianza	16998	16895	16217	17073	17396	17307	17599	17118	16448	16452	18396	14840	15079	Financiera Confianza
Crediscotia Financiera	4392	4461	5562	5522	5382	4270	4254	4327	4226	4404	4376	4505	4497	Crediscotia Financiera
Caja Municipal Arequipa	46875	47912	48974	50059	49725	50997	50736	51454	50489	53705	52774	53492	53539	Caja Municipal Arequipa
Financiera Edyficar	9	29	18	5	44	19	40	73	5	42	61	56	12	Financiera Edyficar
Caja Metropolitana de Lima	1954	1887	1718	1736	1775	1652	1647	1565	987	909	906	916	901	Caja Metropolitana de Lima
Caja Municipal de Piura	756	785	848	1115	1218	889	999	1097	1261	1244	1251	1369	1585	Caja Municipal de Piura
Caja Municipal Cusco	2191	2305	2486	2391	2324	2592	2540	2858	5520	5600	5896	6663	7779	Caja Municipal Cusco
TOTAL (I+II+III)	1304145	1364331	1348884	1356714	1367528	1377902	1374841	1395216	1368800	1374721	1408054	1436494	1407127	TOTAL (I+II+III)
Depósitos M/N	1036097	1075121	1074317	1061196	1049122	1024247	1043934	1031808	1008356	1022234	1037701	1069259	1071337	Depósitos M/N
Depósitos M/E	268048	289210	274567	295518	318406	353655	330907	363408	360444	352487	370353	367235	335790	Depósitos M/E

FUENTE: Superintendencia de Banca, Seguros y AFP's

ELABORACION: BCRP-Sucursal Arequipa. Departamento de Estudios Económicos



ANEXO 11

TACNA: CARTERA MOROSA DEL SISTEMA FINANCIERO 1/

(En Porcentajes)

ENTIDADES FINANCIERAS	2013												2014	ENTIDADES FINANCIERAS
	ENE	FEB	MAR	ABR	MAY	JUN	JUL	AGO	SEP	OCT	NOV	DIC	ENE	
A. BANCO DE LA NACIÓN	0,6	0,6	0,6	0,6	0,6	0,6	0,6	0,7	0,7	0,7	0,8	0,7	0,8	A. BANCO DE LA NACIÓN
B. AGROBANCO	0,3	0,2	0,4	0,6	0,5	0,5	0,9	1,1	1,5	1,3	2,1	2,0	2,1	B. AGROBANCO
C. BANCA MÚLTIPLE	2,7	2,8	3,0	3,1	3,3	3,2	2,8	2,5	2,8	2,9	2,9	3,0	2,7	C. BANCA MÚLTIPLE
D. INSTIT. NO BANCARIAS														D. INSTIT. NO BANCARIAS
Empresas Financieras	4,9	4,6	4,6	4,6	4,3	4,4	4,7	4,9	4,8	4,7	4,6	5,0	4,5	Empresas Financieras
Cajas Municipales	4,4	4,7	4,8	5,1	5,3	5,3	5,9	6,3	6,6	6,5	6,4	6,4	6,7	Cajas Municipales
Cajas Rurales	3,0	3,7	3,5	4,0	0,0	0,0	0,0	0,0	0,0	0,0	0,0	0,0	0,0	Cajas Rurales
Edpymes	3,9	5,0	6,8	8,1	6,5	7,0	7,2	7,9	9,0	2,2	3,0	2,8	3,0	Edpymes
TOTAL	3,3	3,4	3,5	3,7	3,8	3,8	3,8	3,7	4,0	4,0	4,0	4,1	3,8	TOTAL

1/ Cifras Preliminares.

FUENTE: Superintendencia de Banca, Seguros y AFP (SBS)

ELABORACIÓN:BCRP-Sucursal Arequipa.Departamento de Estudios Eco