

**BANCO CENTRAL DE RESERVA DEL PERU**  
**SUCURSAL AREQUIPA**



**AREQUIPA: Síntesis de Actividad Económica**  
**Noviembre 2014<sup>1</sup>**

**Departamento de Estudios Económicos**

*El Banco Central de Reserva del Perú (BCRP) ha considerado presentar un conjunto de indicadores sectoriales de actividad económica con la finalidad de poder realizar el seguimiento del desempeño de la economía departamental. Para el sector real, se ha utilizado el Valor Bruto de Producción a precios del año 2007 para los sectores disponibles. Cabe señalar que a partir de enero 2014, el Instituto Nacional de Estadística (INEI) ha realizado el cambio de año base (de 1994 a 2007) para la construcción del Producto Bruto Interno (PBI) nacional, estando en elaboración la desagregación departamental. En la medida que se publique referida información, el BCRP volvería a elaborar para cada departamento un indicador agregado de actividad económica.*

<sup>1</sup> En el presente informe participaron Lizzie Jugo, Judith Reátegui y Nilda Cabrera.

## ÍNDICE

	<i>Página</i>
<b>RESUMEN EJECUTIVO .....</b>	<b>3</b>
<b>I. ACTIVIDAD PRODUCTIVA.....</b>	<b>5</b>
1. Actividad primaria .....	5
1.1 Sector agropecuario.....	5
1.2 Sector pesca.....	6
1.3 Sector minería .....	7
2. Otros indicadores sectoriales .....	8
2.1 Sector manufactura.....	8
2.2 Sector construcción.....	10
2.3 Arribos a los establecimientos de hospedaje.....	10
<b>II. ASPECTOS LABORALES .....</b>	<b>11</b>
1. Empleo.....	11
<b>III. SECTOR EXTERNO .....</b>	<b>12</b>
1. Exportaciones .....	12
<b>IV. CRÉDITO Y DEPÓSITOS .....</b>	<b>13</b>
1. Crédito .....	13
2. Depósitos.....	15
<b>V. GASTO PÚBLICO NO FINANCIERO.....</b>	<b>17</b>
1. Gasto corriente no financiero .....	17
2. Gasto de Capital .....	17
<b>VI. ANEXOS.....</b>	<b>20</b>

## RESUMEN EJECUTIVO

---

### Principales hechos de importancia

- En el mes de noviembre, el **sector agropecuario** reportó un indicador positivo de 2,7 por ciento, el **sector pesquero** disminuyó 43,5 por ciento y el **sector minero** cayó en 15,9 por ciento, en comparación a igual mes del año 2013.
- En otros **indicadores económicos**, el sector manufacturero registró en noviembre, una variación negativa de 5,7 por ciento, asociada a la contracción tanto de la manufactura primaria como no primaria; los arribos a los establecimientos de hospedaje registraron una disminución de 5,9 por ciento; el crédito se incrementó 9,0 por ciento, mientras que el gasto de capital tuvo una variación negativa de 18,2 por ciento. Los despachos de cemento disminuyeron en 0,5 por ciento.

### Actividad primaria

- En el mes de análisis, el **sector agropecuario** reportó una mejora de 2,7 por ciento, asociada al mayor dinamismo del sub-sector agrícola (2,9 por ciento) y pecuario (2,4 por ciento); en el primer caso explicado por la mayor producción de ajo (8,9 por ciento), arveja grano verde (171,2 por ciento), cebolla (28,7 por ciento), maíz choclo (721,6 por ciento), tomate (8,3 por ciento) y zapallo (778,9 por ciento); mientras que la producción pecuaria mejoró por el incremento registrado en todos los rubros, destacando carne de ovino (29,6 por ciento), de porcino (10,5 por ciento) y de alpaca (33,6 por ciento). En los primeros once meses del presente año, el sector agropecuario mantuvo un indicador positivo de 2,0 por ciento, resultado de la evolución creciente de la actividad agrícola en 1,6 por ciento y de la pecuaria en 2,7 por ciento.
- El **sector pesca** registró una caída de 43,5 por ciento, explicada por la nula extracción de especies para la pesca industrial. En los once meses del año, la actividad mantuvo un indicador positivo de 31,6 por ciento, asociado a la mayor extracción de especies para consumo humano indirecto (63,0 por ciento), especialmente en los primeros meses del año; además del mayor desembarque para las líneas de congelado (5,1 por ciento) y fresco (4,7 por ciento), en la pesca para consumo humano directo.
- El **sector minero** tuvo una contracción de 15,9 por ciento determinada por la menor extracción de cobre (-20,5 por ciento), molibdeno (-29,9 por ciento), plata (-3,5 por ciento) y zinc (-10,1 por ciento). En tanto, la extracción de oro tuvo un incremento (3,7 por ciento). En los once meses del año, el sector acumuló un indicador negativo de 7,4 por ciento, debido a la menor producción de casi todos los minerales a excepción de plata que se mantuvo sin mayor variación.

### Otros indicadores de actividad económica

- El **sector manufactura** registró una variación negativa de 5,7 por ciento en noviembre, respecto a igual mes de 2013, explicado por la menor producción de la industria primaria (-6,4 por ciento) por menor producción de cátodos de cobre que se contrajo 5,0 por ciento; así como de la industria no primaria (-5,5 por ciento) por menores niveles producidos en derivados de trigo (-24,3 por ciento), bebidas alcohólicas (-24,0 por ciento), productos metálicos (-50,5 por ciento) y lápices y conexos (-17,1 por ciento). Entre enero y noviembre, el sector manufactura, acumuló una variación positiva de 4,7 por ciento, impulsada por la mayor producción de la manufactura primaria (6,2 por ciento) y de la manufactura no primaria (4,3 por ciento).

- Los **despachos de cemento** registraron una evolución negativa de 0,5 por ciento, en relación al período interanual; y entre enero y noviembre acumularon una variación positiva de 0,6 por ciento.
- El **arribo de turistas a los establecimientos de hospedaje** en el mes, equivalente a 141 403 personas tuvo una variación negativa de 5,9 por ciento en el período interanual, por el menor flujo de turistas tanto nacionales como extranjeros. En el período acumulado al mes de noviembre, el número de visitantes registró un crecimiento de 2,5 por ciento respecto a igual período del año 2013, por la mejora del turismo nacional.
- El **empleo formal** en la ciudad de Arequipa en empresas privadas formales de 10 a más trabajadores, creció 4,2 por ciento en noviembre; impulsado por el dinamismo de los sectores extractivo (10,4 por ciento), servicios (5,3 por ciento), transportes, almacenes y comunicaciones (5,0 por ciento), manufactura (2,8 por ciento) y comercio (0,5 por ciento). En el período acumulado a noviembre, el empleo formal mantuvo un indicador positivo en 4,4 por ciento, asociado a la evolución de la mayoría de sectores, principalmente del extractivo (11,0 por ciento).
- El **crédito directo total** tuvo una evolución positiva de 9,0 por ciento en el mes de análisis, al compararlo con similar mes del año anterior. La **morosidad** en el mes de octubre fue de 3,7 por ciento.
- Los **gastos de capital** en Arequipa, equivalentes a S/. 150 millones, registraron una contracción de 18,2 por ciento, en el período interanual en términos reales, determinado por el menor gasto realizado por los tres niveles de gobierno.

**CUADRO N° 1**  
**OTROS INDICADORES DE ACTIVIDAD ECONÓMICA**  
(Variación % respecto a similar mes del año anterior)

	Jun.14	Jul.14	Ago.14	Set.14	Oct.14	Nov
Producción industrial 1/	↑ 13,0	↑ 3,2	↑ 10,4	↑ 4,8	↓ -5,8	↓ -5,7
Despachos de cemento	↑ 2,0	↓ -1,9	↑ 2,0	↑ 3,3	↑ 0,3	↓ -0,5
Arribos a establecimientos de hospedaje	↑ 2,6	↓ -1,4	↓ -2,9	↓ -2,9	↑ 0,8	↓ -5,9
Empleo formal urbano 3/	↑ 4,7	↑ 4,9	↑ 3,0	↑ 4,1	↑ 4,3	↑ 4,2
Crédito total 2/	↑ 10,7	↑ 10,1	↑ 10,2	↑ 10,5	↑ 9,7	↑ 9,0
Inversión Pública 1/	↑ 177,7	↓ -27,6	↓ -44,9	↓ -24,9	↓ -59,4	↓ -15,7

1/ En términos reales

2/ En términos nominales

3/ En empresas de 10 a más trabajadores situadas en la ciudad de Arequipa

Fuentes: BCRP - Sucursal Arequipa, SBS, MTPE y MEF.

## I. ACTIVIDAD PRODUCTIVA

### 1. Actividad primaria

#### 1.1 Sector agropecuario

- El **sector agropecuario** registró un aumento de 2,7 por ciento, asociado a una mejora del sub-sector agrícola (2,9 por ciento) y pecuario (2,4 por ciento). Entre enero y noviembre, el **valor agropecuario** sostuvo un crecimiento acumulado de 2,0 por ciento, impulsado por la evolución de la actividad agrícola (1,6 por ciento) y la pecuaria (2,7 por ciento).

**CUADRO N° 2**  
**SECTOR AGROPECUARIO 1/**  
(Miles de toneladas)

Subsectores	Estructura Porcentual 2012 2/	Noviembre				Enero - Noviembre			
		2013	2014	Var. %	Contribución al crecimiento 3/	2013	2014	Var. %	Contribución al crecimiento 3/
<b>SECTOR AGRÍCOLA</b>	<b>63,2</b>			<b>2,9</b>	<b>1,8</b>			<b>1,6</b>	<b>1,0</b>
Ají páprika	2,5	0,0	0,0	n.d.	n.d.	8,1	1,8	-78,1	-2,0
Ajo	1,5	20,9	22,8	8,9	0,6	48,1	53,5	11,1	0,2
Alfalfa	17,6	280,3	253,0	-9,8	-1,8	2944,2	2792,0	-5,2	-0,9
Arroz	9,5	0,0	0,0	n.d.	n.d.	259,6	266,0	2,5	0,3
Arveja grano verde	0,3	0,4	1,0	171,2	0,3	5,5	6,9	26,6	0,1
Caña de azúcar	0,2	9,6	8,7	-9,4	0,0	92,6	95,6	3,2	0,0
Cebolla	15,0	31,8	41,0	28,7	3,7	381,2	387,2	1,6	0,2
Frijol grano seco	0,8	0,2	0,1	-42,7	-0,1	9,5	8,5	-10,6	-0,1
Maíz chala	2,7	45,0	39,1	-13,0	-0,3	530,9	541,9	2,1	0,1
Maíz choclo	0,4	0,8	6,7	721,6	1,9	14,7	23,5	60,3	0,3
Olivo	2,6	0,0	0,0	n.d.	n.d.	4,3	29,9	601,7	2,9
Papa	6,5	52,8	47,2	-10,6	-1,5	268,0	273,3	2,0	0,1
Tomate	0,8	1,5	1,6	8,3	0,0	26,9	34,7	29,1	0,3
Trigo	0,9	9,1	7,7	-14,9	-0,6	18,8	12,3	-34,7	-0,3
Vid	1,0	4,0	2,7	-32,3	-1,1	16,7	17,5	4,9	0,1
Zapallo	0,9	0,6	5,1	778,9	0,8	57,0	57,1	0,1	0,0
<b>SECTOR PECUARIO</b>	<b>36,8</b>			<b>2,4</b>	<b>0,9</b>			<b>2,7</b>	<b>1,0</b>
Carne de ave	17,1	8,5	8,6	1,4	0,3	94,0	95,1	1,2	0,2
Carne de ovino	0,3	0,2	0,2	29,6	0,1	2,0	2,2	9,3	0,0
Carne de porcino	1,8	0,9	1,0	10,5	0,2	9,5	10,5	10,0	0,2
Carne de vacuno	1,3	0,6	0,6	7,0	0,1	6,5	6,5	-0,2	0,0
Carne de caprino	0,0	0,0	0,0	21,2	0,0	0,2	0,2	1,7	0,0
Carne de alpaca	0,2	0,1	0,2	33,6	0,1	1,3	1,5	16,3	0,0
Carne de llama	0,0	0,0	0,1	48,5	0,0	0,4	0,5	28,9	0,0
Huevos	1,9	1,0	1,1	6,0	0,1	11,5	12,1	4,8	0,1
Leche	14,1	25,9	25,9	0,0	0,0	288,5	298,5	3,5	0,4
<b>SECTOR AGROPECUARIO</b>	<b>100,0</b>			<b>2,7</b>	<b>2,7</b>			<b>2,0</b>	<b>2,0</b>

1/ Cifras preliminares.

2/ A precios de 2007

3/ En base a la estructura de similar periodo de 2013

Fuente: Gerencia Regional de Agricultura y Riego-Arequipa

Elaboración: BCRP, Sucursal Arequipa, Departamento de Estudios Económicos

- La evolución de la **actividad agrícola** se explica por los mayores volúmenes de producción de ajo (8,9 por ciento) y cebolla (28,7 por ciento) principalmente; y en menor medida a la producción de arveja grano grande (171,2 por ciento), maíz choclo (721,6 por ciento), tomate (8,3 por ciento) y zapallo (778,9 por ciento).
- Entre enero y noviembre, los cultivos que sostuvieron la evolución positiva del sector agrícola son los mayores volúmenes acumulados de la producción de ajo (11,1 por ciento), arroz (2,5 por ciento), cebolla (1,6 por ciento), maíz chala (2,1 por ciento), olivo (601,7 por ciento), papa (2,0 por ciento) y vid ( 4,9 por ciento) entre otros.
- La **actividad pecuaria** registró un incremento de 2,4 por ciento respecto al mismo mes del año anterior, debido básicamente a los mayores volúmenes en carnes de ave (1,4 por ciento), porcino (10,5 por ciento), vacuno (7,0 por ciento) y huevo (6,0 por ciento).

- En los once meses del año, el **sub-sector pecuario** mostró crecimiento acumulado de 2,7 por ciento, asociado a la mayor producción de carne de ave (1,2 por ciento), porcino (10,0 por ciento), huevo (4,8 por ciento) y leche fresca (3,5 por ciento), principalmente.
- En el mes de noviembre la **campaña de siembras 2014/2015** acumuló un área de siembra de 23 457 hectáreas, con los principales cultivos, registrando un crecimiento acumulado inferior en 4,7 por ciento en relación al mismo periodo de la campaña anterior. Entre los cultivos que registraron menores extensiones de siembra se encuentran el ají pprika (-100 por ciento), alfalfa (-70,4 por ciento), caña de azcar (-44,4 por ciento), frijol grano seco (-69,9 por ciento), olivo (-100,0 por ciento) entre otros.

**CUADRO N 3**  
**SUPERFICIE SEMBRADA 1/**  
(En hectreas)

	<b>Campaña agrcola 2/</b>		<b>Variacin</b>	
	<b>2013/2014</b>	<b>2014/2015</b>	<b>Absoluta</b>	<b>Porcentual</b>
Aj pprika	75	0	- 75	-100,0
Ajo	181	318	137	75,7
Alfalfa	2 256	668	-1 588	-70,4
Arroz	12 458	12 801	343	2,8
Arveja Grano verde	753	757	4	0,5
Caña de azcar	18	10	- 8	-44,4
Cebolla	2 073	2 343	270	13,0
Frijol grano seco	153	46	- 107	-69,9
Maz Chala	3 466	3 557	91	2,6
Maz choclo	242	214	- 28	-11,6
Olivo	1	0	- 1	-100,0
Papa	2 165	1 823	- 342	-15,8
Tomate	186	115	- 71	-38,2
Trigo	71	49	- 22	-31,0
Vid	0	48	48	n.d.
Zapallo	507	708	201	39,6
<b>Total</b>	<b>24 605</b>	<b>23 457</b>	<b>-1 148</b>	<b>-4,7</b>

1/ Cifras preliminares.

2/ De agosto a noviembre

Fuente: Gerencia Regional de Agricultura y Riego - Arequipa.

Elaboracin: BCRP, Sucursal Arequipa. Departamento de Estudios Econmicos.

## 1.2 Sector pesca

- En noviembre, la **actividad pesquera** present una disminucin de 43,5 por ciento, en relacin a similar mes del ao anterior, asociada principalmente a la contraccin del consumo humano indirecto (-100,0 por ciento) que no tuvo ningn registro en este mes. A diferencia del consumo humano directo que aument en 39,4 por ciento, debido al mayor desembarque de pescados y mariscos con destino a fresco (39,5 por ciento) y congelado (37,8 por ciento).
- Entre enero y noviembre, el sector pesquero mostr un acumulado superior en 31,6 por ciento, explicado por la mejora en la extraccin de anchoveta para la pesca de consumo humano indirecto (63,0 por ciento); adicionalmente, el desembarque de especies marinas tambin mejor ligeramente, para la lnea de fresco (4,7 por ciento) y congelado (5,1 por ciento).

**CUADRO N° 4**  
**SECTOR PESCA 1/**  
(En toneladas)

	Noviembre			Enero - Noviembre		
	2013	2014	Var.%	2013	2014	Var.%
<b>Consumo Humano Directo</b>	<b>8 139</b>	<b>11 343</b>	<b>39,4</b>	<b>60 564</b>	<b>63 461</b>	<b>4,8</b>
Fresco	7 364	10 276	39,5	53 683	56 231	4,7
Congelado	775	1 067	37,8	6 881	7 231	5,1
<b>Consumo Humano Indirecto</b>	<b>12 609</b>	<b>0</b>	<b>-100,0</b>	<b>119 259</b>	<b>194 363</b>	<b>63,0</b>
<b>SECTOR PESCA 2/</b>			<b>-43,5</b>			<b>31,6</b>

1/ Cifras preliminares

2/ A precios de 2007

Fuente: Gerencia de la Producción-Arequipa

Elaboración: BCRP, Sucursal Arequipa, Departamento de Estudios Económicos.

- En noviembre, el precio promedio de la harina de pescado fue US\$ 2095,0 por tonelada, resultado superior en 45,2 por ciento en el período interanual y mayor en 13,3 por ciento en relación al mes anterior.

**GRÁFICO N° 1**  
**COTIZACIÓN INTERNACIONAL DE HARINA DE PESCADO**  
(Hamburgo - US\$/TM)

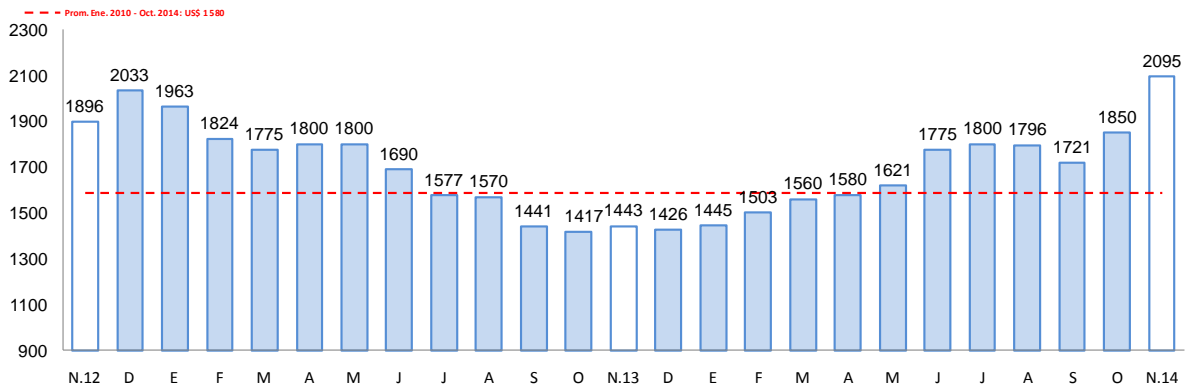

Fuente: Bloomberg.

### 1.3 Sector minería

- La **actividad minera** registró una contracción (-15,9 por ciento) en el período interanual, resultado de la menor extracción de cobre (-20,5 por ciento) principalmente; y en menor medida de plata (-3,5 por ciento), plomo (-8,5 por ciento), zinc (-10,1 por ciento) y molibdeno (-29,9 por ciento). En tanto, la extracción de oro tuvo un incremento (3,7 por ciento).
- En los once meses del año, la actividad minera acumuló una caída de 7,4 por ciento, relacionada a la menor extracción de cobre (-9,2 por ciento) y en menor medida de plomo, (-17,3 por ciento), oro (-0,3 por ciento), zinc (-5,7 por ciento) y molibdeno (-14,4 por ciento).

**CUADRO N° 5**  
**SECTOR MINERÍA 1/**  
(Variación % real respecto a similar periodo del año anterior)

Mineral	Estructura Porcentual 2012 2/	Noviembre				Enero - Noviembre			
		2013	2014	Var.%	Contribución 3/	2013	2014	Var.%	Contribución 3/
<b>Cobre (TMF)</b>	<b>74,1</b>	<b>23 634</b>	<b>18 793</b>	<b>-20,5</b>	-15,6	238 723	216 798	-9,2	-6,8
Oro (KGF)	16,9	1 077	1 117	3,7	0,5	12 590	12 558	-0,3	0,0
Plata (KGF)	5,3	23 470	22 654	-3,5	-0,2	256 872	256 972	0,0	0,0
Plomo (TMF)	1,9	824	754	-8,5	-0,2	9 903	8 188	-17,3	-0,4
Zinc (TMF)	1,3	1 482	1 332	-10,1	-0,2	15 025	14 164	-5,7	-0,1
Molibdeno (TMF)	0,4	704	493	-29,9	-0,3	5 091	4 360	-14,4	-0,1
<b>SECTOR MINERÍA 2/</b>	<b>100,0</b>			<b>-15,9</b>	<b>-15,9</b>			<b>-7,4</b>	<b>-7,4</b>

1/ Cifras preliminares.

2/ A precios de 2007

3/ En base a la estructura de similar periodo de 2013.

Fuente: Ministerio de Energía y Minas.

Elaboración: BCRP, Sucursal Arequipa. Departamento de Estudios Económicos.

**GRÁFICO N° 2**  
**VARIACIÓN DE LA PRODUCCIÓN MINERA**  
(Variación % real respecto a similar mes del año anterior)

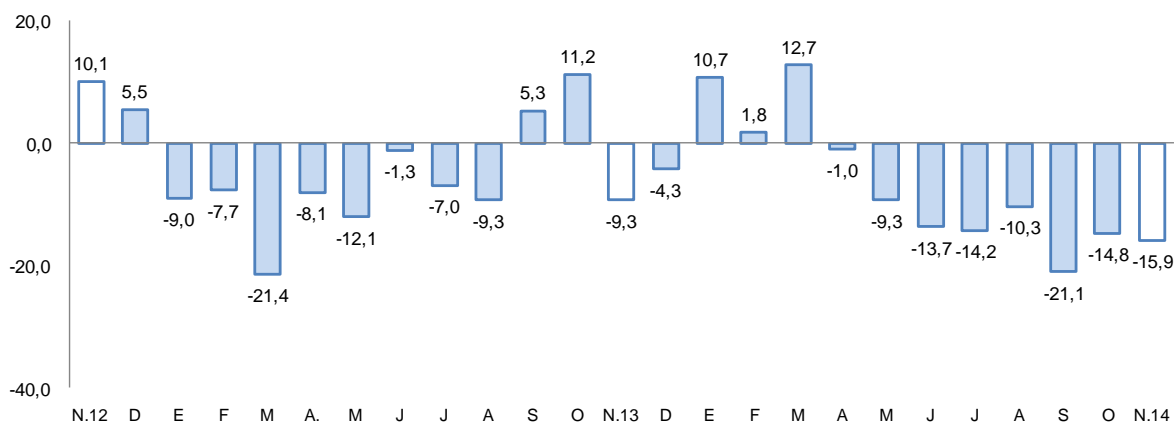

Fuente: Ministerio de Energía y Minas.

Elaboración: BCRP, Sucursal Arequipa, Departamento de Estudios Económicos

- La **cotización internacional de los principales metales**, en el período interanual, mostró variaciones con mayor tendencia a la baja; especialmente en lo que se refiere al cobre (-5,2 por ciento), oro (-7,8 por ciento), plata (-22,7 por ciento) y plomo (-3,2 por ciento). Mientras que el zinc registró un aumento (20,9 por ciento).

## 2. Otros indicadores sectoriales

### 2.1 Sector manufactura

- En el mes de noviembre, la **producción manufacturera** tuvo una contracción de 5,7 por ciento en comparación con la obtenida en similar mes del año 2013, evolución explicada por la contracción de la manufactura primaria en 6,4 por ciento, así como de la no primaria en 5,5 por ciento.
- La evolución negativa de la manufactura primaria estuvo determinada por los menores niveles producidos de cátodos de cobre, así como la nula producción de harina y aceite de pescado.



- En la manufactura no primaria, la evolución negativa se debió a la contracción observada en productos derivados de trigo, cerveza, malta, lápices y conexos y especialmente productos metálicos orientados a la industria de la construcción.
- Entre los meses de enero a noviembre del presente año, la producción industrial acumuló una variación positiva de 4,7 por ciento en comparación a igual período del año anterior, al evolucionar positivamente tanto la manufactura primaria, por mayor producción de harina y aceite de pescado así como de cátodos de cobre y la manufactura no primaria por mayor producción de lácteos, bebidas tanto alcohólicas como no alcohólicas, hilatura de fibras textiles, así como de minerales no metálicos.

**CUADRO N° 6**  
**SECTOR MANUFACTURA**  
(Variación % real respecto a similar período del año anterior)

Ramas de actividad	Estructura porcentual 2012 1/	Noviembre		Enero - Noviembre	
		Var.%	Contribución 2/	Var.%	Contribución 2/
<b>MANUFACTURA PRIMARIA</b>	<b>19,1</b>	<b>-6,4</b>	<b>-1,2</b>	<b>6,2</b>	<b>1,1</b>
Conservas y congelado pescado	0,8	90,8	1,1	-67,5	-0,5
Harina y aceite de pescado	2,3	n.a.	-1,5	72,2	1,5
Productos de cobre	16,0	-5,0	-0,8	22,9	1,0
<b>MANUFACTURA NO PRIMARIA</b>	<b>80,9</b>	<b>-5,5</b>	<b>-4,5</b>	<b>4,3</b>	<b>3,6</b>
Productos lácteos	4,0	24,4	1,3	23,3	1,3
Molinería	7,8	-24,3	-2,2	-3,6	-0,3
Cerveza y malta	17,0	-24,0	-4,6	5,3	0,8
Bebidas no alcohólicas	6,9	12,2	0,9	12,7	0,8
Hilatura de fibras textiles	7,0	20,6	1,4	24,7	2,0
Prendas de vestir	1,2	1,9	0,0	-0,9	0,0
Pintura, barnices y lacas	0,5	2,9	0,0	-2,9	0,0
Fabricacion productos plásticos	0,9	5,5	0,0	-11,4	-0,1
Cemento	19,6	12,2	2,9	8,0	1,8
Productos metálicos	15,8	-50,5	-4,2	-19,3	-2,6
Lápices y conexos	0,2	-17,1	0,0	-31,6	-0,1
<b>SECTOR MANUFACTURA</b>	<b>100,0</b>	<b>-5,7</b>	<b>-5,7</b>	<b>4,7</b>	<b>4,7</b>

1/ A precios de 1994.

2/ En base a la estructura de similar periodo de 2013.

Fuente: Empresas Industriales

Elaboración: BCRP, Sucursal Arequipa. Departamento de Estudios Económicos.

**GRAFICO N° 3**  
**VARIACIÓN DE LA MANUFACTURA NO PRIMARIA**  
(Variación % real respecto a similar mes del año anterior)

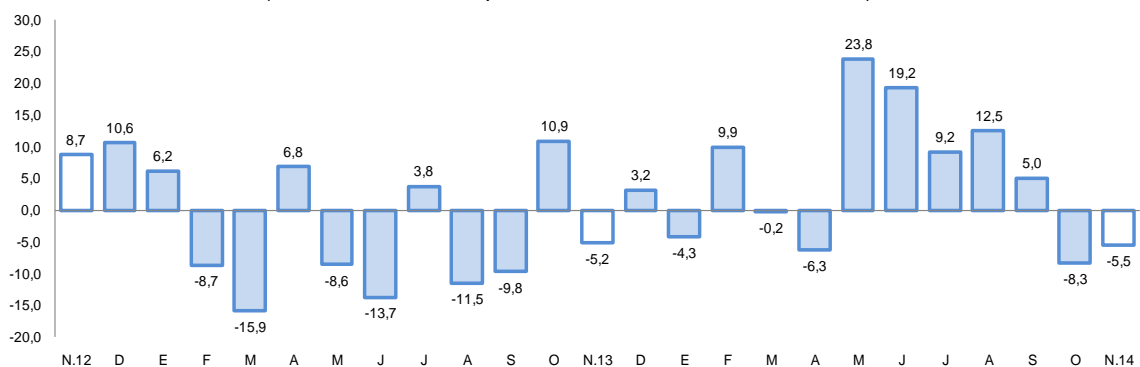

Fuente: BCRP, Sucursal Arequipa en base a información de las Empresas Industriales.

## 2.2 Sector construcción

- Los **despachos de cemento** al mercado nacional, en el mes de noviembre alcanzaron las 213 172 toneladas, con una variación negativa de 0,5 por ciento al compararlos con similar mes del año anterior.
- En el período acumulado entre enero y noviembre del presente año, los despachos de cemento acumularon 2 099 022 toneladas y tuvieron una variación positiva de 0,6 por ciento al compararla con igual período del año 2013.

**GRAFICO N° 4**  
**VARIACIÓN DEL SECTOR CONSTRUCCIÓN**  
(Variación % real respecto a similar mes del año anterior)

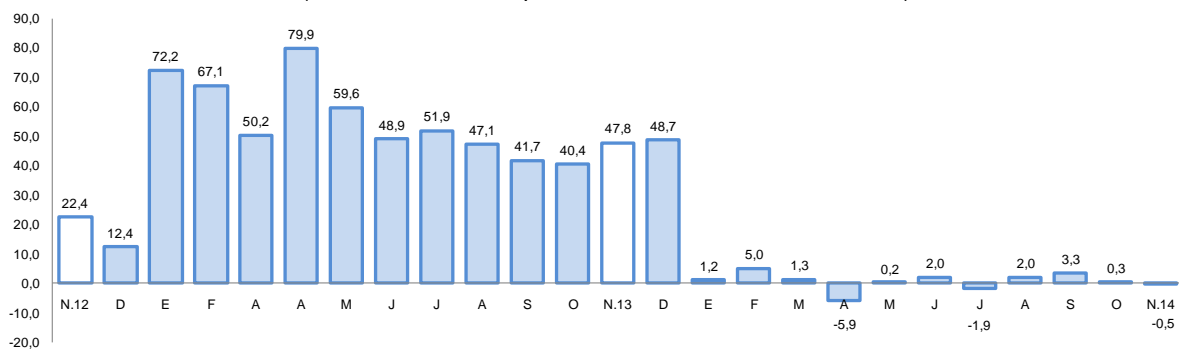

Fuente: BCRP, Sucursal Arequipa en base a información de las Empresas Industriales

## 2.3 Arribos a los establecimientos de hospedaje.

- El **arribo de turistas** a Arequipa durante el mes de noviembre fue de 141 403 personas, con una variación negativa de 5,9 por ciento en el período interanual, debido al menor flujo de turistas tanto nacionales como extranjeros; los turistas nacionales en su mayoría provinieron del departamento de Lima y en menor medida de Cusco, Puno, Tacna e Ica; mientras que los extranjeros de Francia, Estados Unidos de América, Alemania y España.
- En el período acumulado entre los meses enero y noviembre del presente año, el número de visitantes fue de 1 628 720, con un crecimiento de 2,5 por ciento respecto a igual período del año 2013, debido al incremento mostrado por el turismo nacional, que contrarrestó la contracción registrada en el turismo extranjero.

**GRAFICO N° 5**  
**VARIACIÓN DE ARRIBOS A ESTABLECIMIENTOS DE HOSPEDAJE**  
(Variación % respecto a similar mes del año anterior)

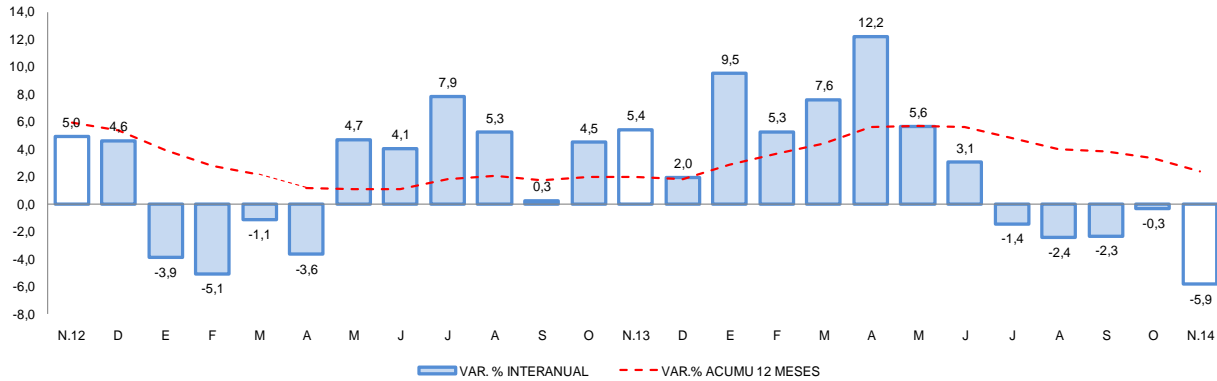

Fuente: Encuesta Mensual a Establecimientos de Hospedaje- MINCETUR.

## II. ASPECTOS LABORALES

### 1. Empleo

- El **empleo formal** en la ciudad de Arequipa en empresas privadas formales de 10 a más trabajadores, creció 4,2 por ciento en noviembre; resultado del dinamismo de los sectores extractivo (10,4 por ciento), servicios (5,3 por ciento), transportes, almacenes y comunicaciones (5,0 por ciento), manufactura (2,8 por ciento) y en menor medida de comercio (0,5 por ciento). En el período acumulado en los once meses, el empleo formal mantuvo un indicador positivo en 4,4 por ciento, sostenido por la evolución de la mayoría de sectores, principalmente del extractivo (11,0 por ciento).

**CUADRO N° 7**  
**CIUDAD DE AREQUIPA: ÍNDICE MENSUAL DE EMPLEO EN EMPRESAS PRIVADAS FORMALES DE 10 Y MÁS TRABAJADORES POR RAMA DE ACTIVIDAD ECONÓMICA 1/**  
(Octubre 2010=100)

	Noviembre			Enero - Noviembre		
	2013	2014	Var.%	2013	2014	Var.%
Extractiva 2/	153,1	169,0	10,4	808,0	896,8	11,0
Industria manufacturera	107,7	110,7	2,8	579,8	605,6	4,4
Comercio	117,6	118,1	0,5	649,4	651,1	0,3
Transporte, almacenes y comunicaciones	112,3	118,0	5,0	595,4	629,8	5,8
Servicios 3/	117,0	123,2	5,3	607,1	634,8	4,6
<b>Total</b>	<b>116,3</b>	<b>121,2</b>	<b>4,2</b>	<b>618,5</b>	<b>646,0</b>	<b>4,4</b>

Nota: La información corresponde al primer día de cada mes.

1/ Cifras preliminares.

2/ Conformada por las subramas agricultura, pesca y minería.

3/ Conformada por las subramas servicios prestados a empresas, restaurantes y hoteles, establecimientos financieros, enseñanza, servicios sociales y comunales; y electricidad, gas y agua.

Fuente: MTPE - Encuesta Nacional de Variación del Empleo (ENVME)

Elaboración: BCRP, Sucursal Arequipa. Departamento de Estudios Económicos.

**GRÁFICO N° 6**  
**CIUDAD DE AREQUIPA: EMPLEO FORMAL URBANO EN EMPRESAS DE 10 A MÁS TRABAJADORES**  
 (Variación % respecto a similar mes del año anterior)

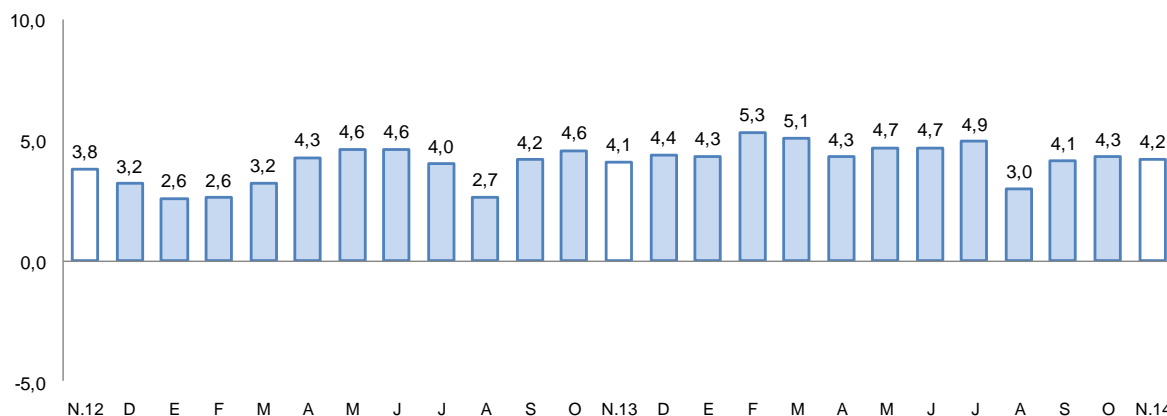

Fuente: Ministerio de Trabajo y Promoción del Empleo

### III. SECTOR EXTERNO

#### 1. Exportaciones

- Las **exportaciones** en noviembre cayeron 12,0 por ciento, explicado por los menores despachos de productos tradicionales (-14,9 por ciento), especialmente de productos de origen minero (-16,5 por ciento); mientras que los productos no tradicionales aumentaron en 4,3 por ciento, resultado del mayor dinamismo de los rubros textil (4,2 por ciento) y agropecuario (15,0 por ciento).
- En los once meses, el valor de las exportaciones acumulada registró un indicador negativo (-14,8 por ciento), debido a la disminución de los productos mineros tradicionales (-18,4 por ciento); adicionalmente a esta caída, el resultado negativo fue acentuado con una disminución en las ventas de los productos no tradicionales (-5,5 por ciento), asociada al menor despacho de productos sidero-metalúrgicos (-49,9 por ciento), principalmente.
- Entre enero y noviembre, los principales países destino de los productos regionales fueron: Canadá (25,4 por ciento), Japón (17,1 por ciento), República Popular China (14,3 por ciento), Estados Unidos de América (8,7 por ciento) y Suiza (8,2 por ciento); entre otros. A nivel de productos, hacia Canadá se embarca prioritariamente oro en bruto (92,9 por ciento), a Japón minerales de cobre y sus concentrados (98,3 por ciento), a República Popular China minerales de cobre y sus concentrados (60,2 por ciento), cátodos de cobre (15,6 por ciento) y harina de pescado (9,3 por ciento); a Estados Unidos de América se destina minerales de molibdeno y sus concentrados (39,9 por ciento) y oro (20,6 por ciento); finalmente a Suiza fueron destinados oro y derivados (99,2 por ciento).
- La estructura de las exportaciones por principales productos muestra a cátodos de cobre y sus concentrados como los de mayor participación con el 38,4 por ciento, seguido de oro en bruto (33,8 por ciento); entre otros.

**CUADRO Nº 7**  
**AREQUIPA: EXPORTACIONES POR GRUPO DE PRODUCTOS 1/**  
 (Valor FOB en millones de US\$)

TIPO	Estructura % 2012 2/	Noviembre			Enero - Noviembre		
		2013	2014	Var.%	2013	2014	Var. %
<b>PRODUCTOS TRADICIONALES</b>	<b>88,1</b>	<b>218,1</b>	<b>185,8</b>	<b>-14,9</b>	<b>2 749,2</b>	<b>2 295,1</b>	<b>-16,5</b>
Pesqueros	2,0	0,8	4,1	397,1	25,8	68,7	166,4
Agrícolas	0,1	0,3	0,5	32,3	2,9	4,7	58,2
Mineros	86,0	217,0	181,2	-16,5	2720,5	2221,2	-18,4
Petróleo y derivados	0,0	0,0	0,0	n.d.	0,0	0,5	n.d
<b>PRODUCTOS NO TRADICIONALES</b>	<b>11,9</b>	<b>38,5</b>	<b>40,2</b>	<b>4,3</b>	<b>514,4</b>	<b>486,0</b>	<b>-5,5</b>
Agropecuarios	3,0	9,9	11,4	15,0	91,1	111,5	22,4
Pesqueros	0,2	1,0	0,9	-4,8	8,4	9,2	9,0
Textiles	3,5	11,6	12,1	4,2	134,0	171,5	28,0
Maderas y papeles y sus derivados	0,0	0,0	0,2	875,8	0,5	1,0	112,9
Químicos	1,9	4,9	4,8	-2,3	59,7	58,9	-1,3
Minerales no metálicos	0,8	1,8	2,9	63,7	22,4	27,3	22,0
Sidero-metalúrgicos	2,0	8,2	7,2	-12,0	187,5	94,0	-49,9
Metal-mecánicos	0,2	0,6	0,1	-89,5	4,7	5,0	7,8
Otros	0,3	0,5	0,6	15,4	6,1	7,6	24,8
<b>TOTAL EXPORTACIONES</b>	<b>100,0</b>	<b>256,6</b>	<b>226,0</b>	<b>-12,0</b>	<b>3 263,6</b>	<b>2 781,1</b>	<b>-14,8</b>

1/ Cifras preliminares.

2/ A precios de 2007

3/ En base a la estructura de similar periodo de 2013

Fuente: Superintendencia Nacional de Aduanas y de Administración Tributaria.

Elaboración: BCRP, Sucursal Arequipa, Departamento de Estudios Económicos.

## IV. CRÉDITO Y DEPÓSITOS

### 1. Crédito

- Los **créditos** en Arequipa al último día de noviembre tuvieron un saldo de S/. 8 445 millones; con una variación positiva de 9,0 por ciento, al compararlos con igual mes del año 2013. El Banco de la Nación canalizó el 2,2 por ciento, siendo sus colocaciones en moneda nacional las que determinaron su crecimiento de 5,7 por ciento; Agrobanco que participó con el 0,7 por ciento de las colocaciones, reportó una mejora de 20,0 por ciento por mayores colocaciones en moneda nacional; la banca múltiple canalizó el 63,8 por ciento del crédito total y registró un crecimiento de 9,6 por ciento, por mayores colocaciones en moneda nacional, ya que se contrajeron las correspondientes a moneda extranjera; las instituciones no bancarias representaron el 33,3 por ciento de las colocaciones, las que crecieron 7,8 por ciento, al colocar mayores créditos en moneda nacional que compensaron la reducción en moneda extranjera. Los créditos estuvieron conformados en un 77,9 por ciento por moneda nacional y mostraron un aumento de 13,3 por ciento en el período interanual; mientras que en moneda extranjera representaron el 22,1 por ciento y sus saldos se redujeron 4,0 por ciento.

**CUADRO N° 8**  
**CREDITO DIRECTO**  
(Saldos en millones de nuevos soles)

	Estructura % Noviembre 2014	Noviembre		Var. %
		2013	2014	
<b>Banco de la Nación</b>	<b>2,2</b>	<b>175</b>	<b>185</b>	<b>5,7</b>
<b>Agrobanco</b>	<b>0,7</b>	<b>50</b>	<b>60</b>	<b>20,0</b>
<b>Banca múltiple</b>	<b>63,8</b>	<b>4 921</b>	<b>5 392</b>	<b>9,6</b>
<b>Instituciones no bancarias</b>	<b>33,3</b>	<b>2 604</b>	<b>2 808</b>	<b>7,8</b>
Cajas municipales	18,1	1 444	1 531	6,0
Cajas rurales	0,7	56	60	7,1
Edpymes	0,3	132	22	-83,3
Financieras	14,2	972	1 195	22,9
<b>TOTAL</b>	<b>100,0</b>	<b>7 750</b>	<b>8 445</b>	<b>9,0</b>
A empresas	60,6	4 742	5 117	7,9
Consumo	23,1	1 793	1 947	8,6
Hipotecario	16,4	1 215	1 381	13,7
En moneda nacional	77,9	5 807	6 580	13,3
En moneda extranjera	22,1	1 943	1 865	-4,0

1/ En puntos porcentuales.

Fuente: Superintendencia de Banca, Seguros y AFP.

Elaboración: BCRP, Sucursal Arequipa. Departamento de Estudios Económicos.

1/ En puntos porcentuales.

Fuente: Superintendencia de Banca, Seguros y AFP.

Elaboración: BCRP, Sucursal Arequipa. Departamento de Estudios Económicos.

- Según tipo de crédito, los mayores saldos correspondieron a créditos a empresas, los que representaron el 60,6 por ciento y tuvieron un crecimiento de 7,9 por ciento; luego se ubicaron los créditos de consumo que participaron con el 23,1 por ciento y tuvieron una evolución positiva de 8,6 por ciento y luego los créditos hipotecarios con el 16,4 por ciento y un crecimiento de 13,7 por ciento.

**GRAFICO N° 6**  
**VARIACIÓN DEL CREDITO DIRECTO**  
(Var. % respecto a similar mes del año anterior)

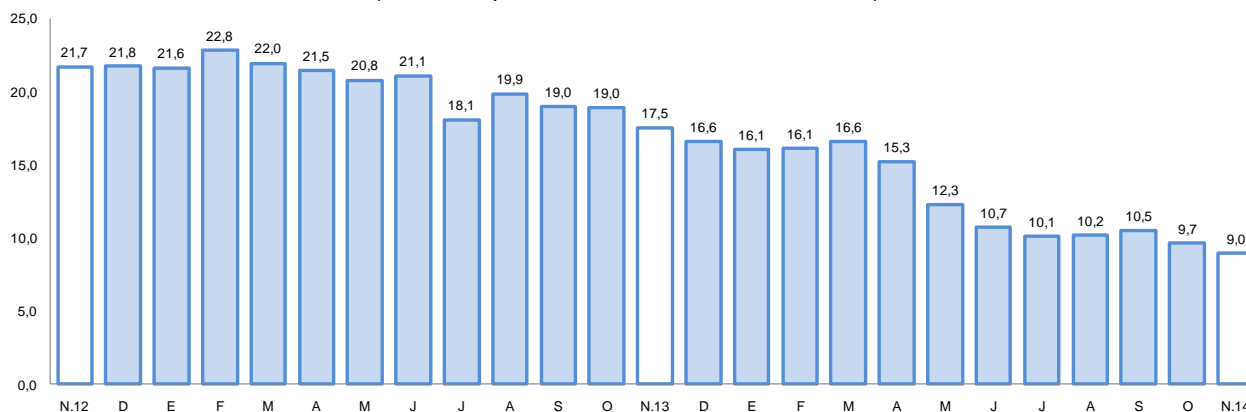

Fuente: Superintendencia de Banca, Seguros y AFP's.

Elaboración: BCRP, Sucursal Arequipa, Departamento de Estudios Económicos.

- La **cartera morosa** correspondiente al mes de octubre fue de 3,7 por ciento, 0,6 puntos porcentuales superior a la registrada en igual mes del año 2 013, correspondiendo las tasas más elevadas a las cajas rurales (13,7 por ciento); cajas municipales y a las empresas financieras que reportaron el 6,6 por ciento.

**GRAFICO N° 7**  
**TASA DE MOROSIDAD 1/2/**  
(Porcentaje)

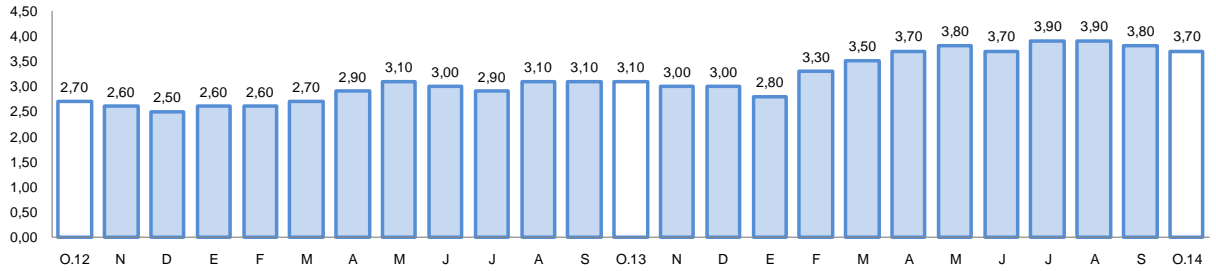

1/ Preliminar.

2/ Morosidad = (créditos vencidos + créditos en cobranza judicial) / colocaciones brutas.

## 2. Depósitos

- Los **depósitos** tuvieron un saldo de S/. 6 485 millones, con una variación negativa de 1,4 por ciento, en comparación a noviembre de 2013; el Banco de la Nación captó el 8,2 por ciento de los depósitos totales y sus saldos aumentaron 13,0 por ciento en el período comparativo, por menores saldos en moneda extranjera en las modalidades a la vista y a plazo; la banca múltiple que participó con el 56,6 por ciento de los depósitos, tuvo una reducción de 7,9 por ciento; mientras que en las empresas no bancarias cuya participación alcanzó el 35,2 por ciento, aumentaron sus captaciones 7,5 por ciento, al aumentar sus saldos en las modalidades a plazo y en ahorros en ambas monedas. Los depósitos estuvieron conformados en un 73,5 por ciento por moneda nacional, los que crecieron 7,3 por ciento y 26,5 por ciento por moneda extranjera que disminuyeron 19,6 por ciento. En el período comparativo la conformación era de 67,5 por ciento en moneda nacional y 32,5 por ciento en moneda extranjera.
- Por modalidad de captación, los depósitos a plazo representaron el 41,6 por ciento; los depósitos de ahorro el 38,2 por ciento y los depósitos a la vista el 20,2 por ciento; el mayor incremento en el período interanual correspondió a la modalidad de ahorros con el 13,8 por ciento, debido al aumento tanto en moneda nacional como en extranjera, seguido de la modalidad a la vista con el 9,5 por ciento al aumentar los saldos también en ambas monedas; sin embargo en la modalidad a plazo se observó una disminución de 15,8 por ciento, al contraerse los saldos en moneda extranjera.

**CUADRO N° 9  
DEPOSITOS**  
(SalDOS en millones de nuevos soles)

	Estructura % Noviembre 2014	Noviembre		Var. %
		2013	2014	
<b>Banco de la Nación</b>	<b>8,2</b>	<b>471</b>	<b>532</b>	<b>13,0</b>
<b>Banca múltiple</b>	<b>56,6</b>	<b>3 986</b>	<b>3 672</b>	<b>-7,9</b>
<b>Instituciones no bancarias</b>	<b>35,2</b>	<b>2 121</b>	<b>2 281</b>	<b>7,5</b>
Cajas municipales	28,7	1 796	1 860	3,6
Cajas rurales	0,7	39	44	12,8
Financieras	5,8	286	377	31,8
<b>TOTAL</b>	<b>100,0</b>	<b>6 578</b>	<b>6 485</b>	<b>-1,4</b>
Vista	20,2	1 195	1 308	9,5
Ahorro	38,2	2 180	2 480	13,8
A plazo	41,6	3 203	2 697	-15,8
En moneda nacional	73,5	4 443	4 768	7,3
En moneda extranjera	26,5	2 135	1 717	-19,6

1/ En puntos porcentuales.

Fuente: Superintendencia de Banca, Seguros y AFP.

Elaboración: BCRP, Sucursal Arequipa. Departamento de Estudios Económicos.

**GRAFICO N° 8  
VARIACIÓN DE LOS DEPOSITOS**  
(Var. % respecto a similar mes del año anterior)

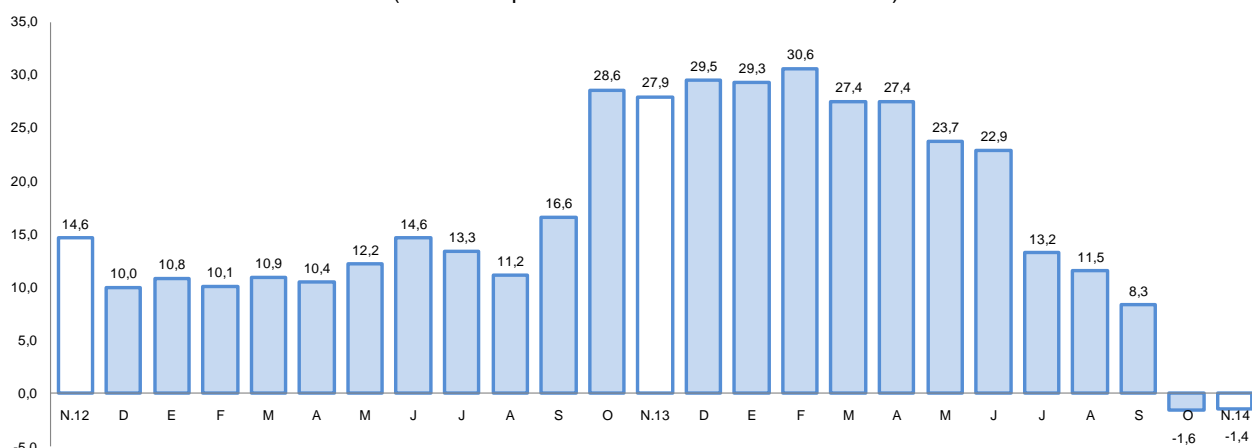

Fuente: Superintendencia de Banca, Seguros y AFP.

- El ratio colocaciones/depositos en noviembre fue de 1,30, superior al reportado en similar mes del año 2013 en que alcanzó el 1,18.



## V. GASTO PÚBLICO NO FINANCIERO

### 1. Gasto corriente no financiero

- El **gasto corriente no financiero** ejecutado en el mes de noviembre fue de S/. 195 millones y tuvo una variación negativa de 6,8 por ciento, en términos reales, respecto a igual mes de 2013 debido a la contracción del gasto en el Gobierno Nacional, asociado a las cuentas de remuneraciones, bienes, servicios y transferencias, además de los gobiernos locales, los que también contrajeron sus gastos en todos los rubros; sin embargo el Gobierno Regional registró crecimiento, determinado por los mayores gastos en todos los rubros, destacando el incremento en transferencias y remuneraciones.
- Durante los once primeros meses del presente año, el gasto corriente no financiero en Arequipa fue de S/. 2 197 millones, con un aumento de 0,4 por ciento en comparación al gasto efectuado en similar período del año anterior, determinado por el comportamiento positivo mostrado por el Gobierno Regional en todos los conceptos, que contrarrestó la reducción observada en los gastos del Gobierno Nacional, ya que los gobiernos locales no mostraron variación significativa.

**CUADRO N°10**  
**GASTO CORRIENTE NO FINANCIERO 1/2**  
(Millones de nuevos soles)

	Noviembre			Enero - Noviembre		
	2013	2014	Var.%real	2013	2014	Var.%real
Gobierno Nacional	99	79	-22,6	1061	1048	-4,3
Gobierno Regional	70	82	13,6	697	775	7,7
Gobiernos locales	34	34	-3,0	362	374	0,1
<b>Total</b>	<b>203</b>	<b>195</b>	<b>-6,8</b>	<b>2 120</b>	<b>2 197</b>	<b>0,4</b>

1/ Información actualizada al 30 de noviembre de 2014.

2/ Comprende el gasto en remuneraciones, bienes y servicios y pensiones.

Fuente: Ministerio de Economía y Finanzas.

Elaboración: BCRP, Sucursal Arequipa. Departamento de Estudios Económicos.

### 2. Gasto de Capital

- Los **gastos de capital** en Arequipa, correspondiente a los tres niveles de gobierno, sumaron en el mes de análisis S/. 150 millones, con una variación negativa de 18,2 por ciento en términos reales, comparado con lo invertido en similar mes del año anterior; determinado por el menor gasto realizado en los tres niveles de gobierno.
- Entre los meses de enero a noviembre, los gastos de capital acumulados totalizaron S/. 1 526 millones, con una contracción de 6,9 por ciento respecto a lo invertido en similar lapso del año anterior, al haberse contraído los gastos en el Gobierno Regional en 17,2 por ciento y en los gobiernos locales en 5,5 por ciento; comportamiento contrarrestado parcialmente por el aumento observado en el Gobierno Nacional en 5,8 por ciento.

**CUADRO N° 11**  
**GASTO DE CAPITAL 1/2/**  
(Millones de nuevos soles)

	Noviembre			Enero - Noviembre		
	2013	2014	Var.%real	2013	2014	Var.%real
Gobierno Nacional	38	26	-33,6	391	427	5,8
Gobierno Regional	49	48	-3,0	573	485	-17,2
Gobiernos locales	92	76	-19,9	629	614	-5,5
<b>Total</b>	<b>179</b>	<b>150</b>	<b>-18,2</b>	<b>1 593</b>	<b>1 526</b>	<b>-6,9</b>

1/ Información actualizada al 30 de noviembre de 2014.

2/ Comprende la adquisición de activos no financieros

Fuente: Ministerio de Economía y Finanzas.

Elaboración: BCRP, Sucursal Arequipa. Departamento de Estudios Económicos.

**GRAFICO N° 9**  
**VARIACIÓN DE LA INVERSIÓN PÚBLICA**  
(Variación % real)

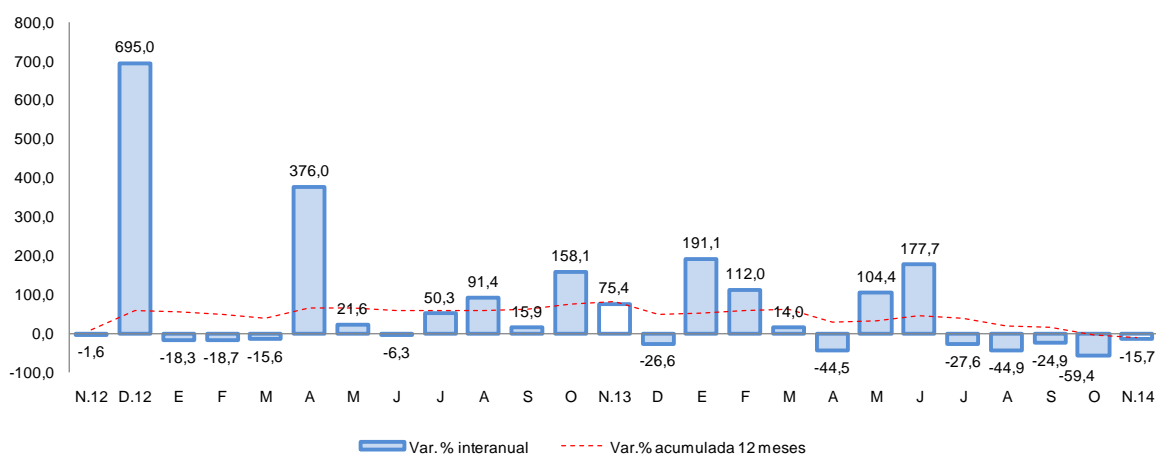

- Entre los principales proyectos que viene ejecutando el Gobierno Nacional, destacan los siguientes: “Construcción y Mejoramiento de la Carretera Camaná-Div.Quilca-Matarani-Ilo-Tacna”, vía nacional cuya inversión total es de S/. 311 millones, en el mes de noviembre tuvo una ejecución de S/. 18,3 millones; sigue en importancia el proyecto “Acarí- Bella Unión II Etapa de Construcción de la Represa de Iruro” con una inversión en el mes de S/. 3,9 millones y “Rehabilitación del Camino Vecinal Quilca- El Alto”, cuya inversión fue de S/. 1,0 millones en noviembre.
- En el Gobierno Regional destacan: “Construcción de la Vía Troncal Interconectora entre los Distritos de Miraflores, Alto Selva Alegre, Yanahuara, Cayma y Cerro Colorado de la Provincia de Arequipa” cuya inversión en noviembre fue de S/. 37,7 millones; “Instalación de la Planta de Tratamiento y Mejoramiento del Sistema de Abastecimiento de Agua Potable y Desagüe en la localidad de La Joya, Provincia de Arequipa”, perteneciente al rubro de saneamiento, cuya inversión total del proyecto se estima en S/. 52,7 millones, en el mes tuvo una ejecución presupuestal de S/. 2,4 millones y “Ampliación y Mejoramiento del Sistema de Agua Potable y Alcantarillado en los Distritos de Aplao y Huancarqui” con una ejecución de S/. 1,1 millones.
- Entre los principales proyectos ejecutados por los gobiernos locales tenemos “Instalación de los Sistemas de Agua Potable y Desagüe en el Distrito de Majes” que

en noviembre tuvo una ejecución presupuestal de S/. 19,1 millones”; “Mejoramiento de Vías Urbanas”, obra que en el mes tuvo una ejecución presupuestal de S/. 2,7 millones y cuya fuente de financiamiento fue en su mayoría de recursos ordinarios; “Mejoramiento de Pistas y Veredas en el Distrito de San Juan de Tarucani” con una inversión de S/. 1,3 millones y “Mejoramiento de los Servicios de Agua Potable y Alcantarillado y Tratamiento de Aguas Residuales en la Localidad de Caylloma” en el que se invirtió S/. 1,2 millones en el mes de noviembre.



## VI. ANEXOS



ANEXO 1

AREQUIPA: PRODUCCIÓN AGROPECUARIA 1/  
(T.m)

PRODUCTOS	2013		2014											
	NOV	DIC	ENE	FEB	MAR	ABR	MAY	JUN	JUL	AGO	SET	OCT		NOV
<b>AGRICOLA</b>														<b>AGRICOLA</b>
Ají pprika	0	0	0	6	42	90	461	643	346	191	0	0	0	Aj pprika
Ajo	20 944	7 959	1 501	341	1 872	1 792	697	379	1 588	5 033	8 082	9 391	22 800	Ajo
Alfalfa	280 292	287 584	292 502	288 773	283 167	272 068	257 860	228 619	215 264	221 577	234 899	244 355	252 963	Alfalfa
Arroz	0	0	0	17 999	72 010	95 119	71 821	9 089	0	0	0	0	0	Arroz
Arveja G. Verde	357	789	786	1 096	519	282	66	437	938	717	563	566	968	Arveja G. Verde
Caa de azcar	9 594	9 429	8 503	9 312	8 973	6 556	6 855	8 117	10 162	9 784	9 316	9 294	8 689	Caa de azcar
Cebolla	31 843	35 560	24 908	21 167	19 801	18 710	22 003	30 951	76 588	54 661	44 002	33 411	40 987	Cebolla
Frijol grano seco	187	118	127	147	57	28	22	76	1 244	3 996	1 932	774	107	Frijol grano seco
Maiz Chala	44 979	51 997	47 111	52 605	46 026	48 109	60 525	41 622	50 554	42 435	75 505	38 320	39 126	Maiz Chala
Maiz choclo	814	123	78	153	480	692	31	31	1 722	3 971	5 194	4 490	6 688	Maiz choclo
Olivo	0	0	0	0	3 911	15 957	5 202	3 311	1 210	333	0	0	0	Olivo
Papa	52 799	15 800	14 581	11 544	9 642	9 276	8 554	15 128	19 013	20 141	48 992	69 282	47 184	Papa
Tomate	1 465	1 894	1 619	3 262	2 466	4 055	2 494	3 387	3 309	3 686	4 111	4 720	1 586	Tomate
Trigo	9 076	3 504	78	0	2	4	127	94	191	132	477	3 436	7 725	Trigo
Vid	3 991	1 158	3 497	5 277	3 861	15	257	0	0	43	94	1 785	2 703	Vid
Zapallo	577	7 490	6 744	8 230	4 795	4 214	4 332	5 307	4 971	5 763	3 190	4 479	5 071	Zapallo
<b>PECUARIO</b>														<b>PECUARIO</b>
Carne Aves	8 521	8 631	8 612	8 581	8 705	8 678	8 687	8 608	8 664	8 642	8 635	8 665	8 642	Carne Aves
Carne Ovinos	184	187	174	170	177	182	188	189	199	206	213	231	239	Carne Ovinos
Carne Porcinos	878	960	924	915	932	932	945	937	962	983	969	986	970	Carne Porcinos
Carne Vacunos	585	584	569	541	555	560	582	583	611	625	609	636	626	Carne Vacunos
Carne Caprinos	16	16	16	15	16	16	17	16	17	17	17	20	19	Carne Caprinos
Carne Alpaca	127	128	108	110	118	122	129	138	146	155	162	168	170	Carne Alpaca
Carne Llama	39	37	25	28	49	32	37	43	49	53	54	59	58	Carne Llama
Huevo	1 025	1 069	1 079	1 039	1 130	1 092	1 132	1 083	1 123	1 121	1 084	1 127	1 086	Huevos Aves
Leche	25 907	26 886	27 631	25 657	28 184	27 406	28 365	27 287	27 705	27 293	26 214	26 894	25 909	Leche Vacunos

1/ Cifras preliminares

FUENTE: Gerencia Regional de Agricultura y Riego-Arequipa

ELABORACIN: BCRP.Sucursal Arequipa. Departamento de Estudios Econmicos



ANEXO 2

AREQUIPA: EXTRACCIÓN DE ESPECIES HIDROBIOLÓGICAS 1/

(T.m.)

ESPECIES	2013		2014											
	NOV	DIC	ENE	FEB	MAR	ABR	MAY	JUN	JUL	AGO	SET	OCT	NOV	
<b>CHD 2/</b>	<b>8 139</b>	<b>7 898</b>	<b>5 466</b>	<b>6 361</b>	<b>3 101</b>	<b>6 596</b>	<b>11 113</b>	<b>6 990</b>	<b>3 133</b>	<b>7 547</b>	<b>2 776</b>	<b>5 778</b>	<b>11 343</b>	<b>CHD 2/</b>
1. Fresco	7 364	7 131	4 878	5 861	2 770	5 922	9 950	5 845	2 720	6 827	2 501	5 060	10 276	1. Fresco
2. Congelado	775	767	588	500	331	674	1 163	1 145	413	720	275	718	1 067	2. Congelado
<b>CHI 3/</b>	<b>12 609</b>	<b>0</b>	<b>0</b>	<b>0</b>	<b>0</b>	<b>150 789</b>	<b>40 365</b>	<b>1 980</b>	<b>0</b>	<b>0</b>	<b>1 229</b>	<b>0</b>	<b>0</b>	<b>CHI 3/</b>

1/ Cifras preliminares

2/ Consumo Humano Directo

3/ Consumo Humano Indirecto

FUENTE: Gerencia Regional de la Producción-Arequipa

ELABORACIÓN: BCRP.Sucursal Arequipa. Departamento de Estudios Económicos.

ANEXO 3

AREQUIPA: PRODUCCIÓN MINERA 1/

	2013		2014											
	NOV	DIC	ENE	FEB	MAR	ABR	MAY	JUN	JUL	AGO	SET	OCT	NOV	
<b>MINERÍA METÁLICA</b>														<b>MINERÍA METÁLICA</b>
Cobre (TMF)	23 634	24 421	22 760	18 650	23 116	21 273	18 398	19 145	18 678	19 820	16 818	19 346	18 793	Cobre (TMF)
Oro (KGF)	1 077	1 174	1 032	1 040	1 106	1 175	1 171	1 046	1 114	1 346	1 264	1 147	1 117	Oro (KGF)
Plata (KGF)	23 470	28 398	22 482	23 355	25 067	22 144	25 850	24 554	24 264	18 251	24 969	23 382	22 654	Plata (KGF)
Plomo (TMF)	824	879	869	666	804	599	786	754	758	733	767	697	754	Plomo (TMF)
Zinc (TMF)	1 482	1 583	1 468	1 182	1 369	1 129	1 388	1 320	1 322	864	1 417	1 372	1 332	Zinc (TMF)
Molibdeno (TMF)	704	709	512	373	507	399	228	416	364	384	360	324	493	Molibdeno (TMF)

1/ Cifras preliminares

FUENTE: Ministerio de Energía y Minas.

ELABORACIÓN: BCRP.Sucursal Arequipa. Departamento de Estudios Económicos



BANCO CENTRAL DE RESERVA DEL PERÚ – SUCURSAL AREQUIPA

ANEXO 4

AREQUIPA: ÍNDICE DE PRODUCCIÓN MANUFACTURERA 1/  
(Índice 1994=100,0)

DESCRIPCIÓN	2013		2014											
	NOV	DIC	ENE	FEB	MAR	ABR	MAY	JUN	JUL	AGO	SET	OCT	NOV	
<b>MANUFACTURA PRIMARIA</b>	<b>211,5</b>	<b>210,0</b>	<b>203,5</b>	<b>182,5</b>	<b>206,6</b>	<b>404,4</b>	<b>264,9</b>	<b>203,1</b>	<b>211,6</b>	<b>211,6</b>	<b>198,1</b>	<b>207,4</b>	<b>198,0</b>	<b>MANUFACTURA PRIMARIA</b>
Conservas y Cong. De pescado	1420,1	1642,9	1704,8	1200,5	773,5	2017,3	2156,5	2212,2	1113,8	869,4	789,0	1806,9	2710,3	Conservas y Cong. De pescado
Harina y Aceite de pescado	42,5	0,0	0,0	0,0	0,0	477,0	126,5	6,8	0,0	0,0	3,7	0,0	0,0	Harina y Aceite de pescado
Productos de cobre	305,6	328,1	316,1	288,8	336,3	329,4	327,3	302,7	339,3	343,3	319,4	321,0	290,5	Productos de cobre
<b>MANUFACTURA NO PRIMARIA</b>	<b>265,0</b>	<b>278,0</b>	<b>255,4</b>	<b>230,2</b>	<b>233,3</b>	<b>234,2</b>	<b>269,7</b>	<b>267,1</b>	<b>280,0</b>	<b>278,8</b>	<b>267,8</b>	<b>265,3</b>	<b>255,8</b>	<b>MANUFACTURA NO PRIMARIA</b>
Productos lácteos	57,1	51,6	56,1	55,7	68,2	68,7	78,9	62,8	75,3	72,3	69,0	77,2	71,0	Productos lácteos
Molinería	192,3	192,5	181,3	150,4	129,8	179,3	186,5	169,0	131,2	178,3	190,3	189,3	181,3	Molinería
Cerveza y malta	400,2	354,3	309,7	252,0	272,4	298,4	290,1	273,4	290,6	292,5	332,7	318,3	304,0	Cerveza y malta
Bebidas No alcohólicas	686,4	662,8	773,4	584,4	605,3	520,2	603,1	515,7	577,9	624,7	580,8	765,9	770,1	Bebidas No alcohólicas
Hilatura de fibras textiles	280,2	319,4	382,4	382,7	416,4	346,2	404,8	413,0	430,0	365,0	410,8	347,4	337,7	Hilatura de fibras textiles
Prendas de vestir	77,1	76,1	82,1	84,7	87,9	86,6	90,6	84,5	92,1	95,3	77,9	81,4	78,5	Prendas de vestir
Pinturas, barnices y lacas	214,5	222,5	227,5	209,8	220,6	279,7	227,2	172,1	177,1	206,2	216,7	201,9	220,6	Pinturas, barnices y lacas
Fabricación productos plásticos	692,5	847,4	1128,0	869,9	1032,7	553,4	671,3	721,6	903,0	861,9	926,8	811,6	730,8	Fabricación productos plásticos
Cemento	931,3	1051,5	755,0	718,9	770,4	790,1	880,1	846,7	896,6	1075,5	1029,7	1038,2	1044,8	Cemento
Productos metálicos	313,8	415,1	407,9	396,8	300,2	265,9	471,6	625,3	667,1	441,1	257,1	201,1	155,3	Productos metálicos
Lápices y conexos	156,0	239,9	213,9	161,1	42,3	33,3	32,5	36,8	51,0	69,8	85,0	113,5	129,3	Lápices y conexos
<b>TOTAL</b>	<b>253,1</b>	<b>262,8</b>	<b>243,9</b>	<b>219,5</b>	<b>227,3</b>	<b>272,1</b>	<b>268,6</b>	<b>252,8</b>	<b>264,7</b>	<b>263,8</b>	<b>252,3</b>	<b>252,4</b>	<b>242,9</b>	<b>TOTAL</b>

1/ Cifras preliminares

FUENTE: Empresas Industriales

ELABORACIÓN: BCRP, Sucursal Arequipa. Departamento de Estudios Económicos





ANEXO 5

AREQUIPA: ÍNDICE DE PRODUCCIÓN MANUFACTURERA 1/  
(Variación porcentual)

DESCRIPCIÓN	2013		2014											
	NOV	DIC	ENE	FEB	MAR	ABR	MAY	JUN	JUL	AGO	SET	OCT	NOV	
<b>MANUFACTURA PRIMARIA</b>	<b>67,0</b>	<b>72,8</b>	<b>66,9</b>	<b>66,9</b>	<b>61,2</b>	<b>188,7</b>	<b>-53,4</b>	<b>-8,9</b>	<b>-17,7</b>	<b>1,7</b>	<b>4,1</b>	<b>7,5</b>	<b>-6,4</b>	<b>MANUFACTURA PRIMARIA</b>
Conservas y Cong. De pescado	1334,4	425,7	245,7	118,0	557,9	1153,8	-95,0	28,1	-12,2	-27,4	-62,6	5,8	90,8	Conservas y Cong. De pescado
Harina y Aceite de pescado	0,0	0,0	0,0	0,0	0,0	n.a.	n.a.	-90,5	n.a.	n.a.	n.a.	n.a.	n.a.	Harina y Aceite de pescado
Productos de cobre	43,9	63,9	72,9	64,3	56,8	40,8	22,7	0,7	7,9	22,6	11,1	8,0	-5,0	Productos de cobre
<b>MANUFACTURA NO PRIMARIA</b>	<b>-5,2</b>	<b>3,2</b>	<b>-4,3</b>	<b>9,9</b>	<b>-0,2</b>	<b>-6,3</b>	<b>23,8</b>	<b>19,2</b>	<b>9,2</b>	<b>12,5</b>	<b>5,0</b>	<b>-8,3</b>	<b>-3,5</b>	<b>MANUFACTURA NO PRIMARIA</b>
Productos lácteos	5,3	19,3	64,1	107,1	30,7	18,7	30,8	4,3	84,1	153,3	20,2	-43,7	24,4	Productos lácteos
Molinería	31,2	50,2	21,5	74,3	-15,2	11,9	2,5	0,8	-32,5	-15,0	-6,0	-6,1	-5,7	Molinería
Cerveza y malta	-5,6	-4,1	11,2	10,6	52,8	46,3	46,7	81,3	-30,7	-16,5	8,0	-10,8	-24,0	Cerveza y malta
Bebidas No alcohólicas	-8,2	-7,3	32,8	13,4	6,7	-2,3	7,3	28,9	12,3	14,3	-2,0	19,0	12,2	Bebidas No alcohólicas
Hilatura de fibras textiles	17,1	43,1	33,4	28,0	25,0	1,9	19,2	33,8	58,5	31,9	34,2	-2,4	20,6	Hilatura de fibras textiles
Prendas de vestir	-11,6	-15,6	-3,0	9,8	1,7	-6,7	10,8	0,8	-9,1	-1,1	-9,0	-2,5	1,9	Prendas de vestir
Pinturas, barnices y lacas	-19,5	2,8	-12,6	8,9	22,9	25,4	-4,9	-24,3	-18,4	0,8	-5,4	-16,5	2,8	Pinturas, barnices y lacas
Fabricación productos plásticos	-29,3	-17,2	15,0	-1,4	8,9	-48,5	-13,9	-25,1	4,6	-32,1	3,7	-22,3	5,5	Fabricación productos plásticos
Cemento	6,3	17,1	-16,4	1,2	0,8	1,5	12,6	10,4	6,2	22,4	14,9	20,3	12,2	Cemento
Productos metálicos	-45,3	-34,5	-46,1	-25,5	-49,1	-61,2	71,9	13,0	76,3	23,8	-32,7	-45,5	-50,5	Productos metálicos
Lápices y conexos	-20,2	20,8	10,4	27,8	-67,4	-40,4	-60,0	-71,8	-58,0	-46,3	-42,2	-21,0	-17,1	Lápices y conexos
<b>TOTAL</b>	<b>3,1</b>	<b>11,1</b>	<b>3,6</b>	<b>17,4</b>	<b>8,1</b>	<b>20,7</b>	<b>-9,3</b>	<b>13,0</b>	<b>3,2</b>	<b>10,4</b>	<b>4,8</b>	<b>-5,8</b>	<b>-4,0</b>	<b>TOTAL</b>

1/ Cifras preliminares

FUENTE: Empresas Industriales

ELABORACIÓN: BCRP,Sucursal Arequipa. Departamento de Estudios Económicos



ANEXO 6

AREQUIPA: EXPORTACIONES POR TIPO DE PRODUCTO 1/  
(Millones de US\$ FOB)

DESCRIPCIÓN			2014											
	NOV	DIC	ENE	FEB	MAR	ABR	MAY	JUN	JUL	AGO	SET	OCT	NOV	
<b>Productos tradicionales</b>	<b>218,1</b>	<b>175,8</b>	<b>237,0</b>	<b>147,4</b>	<b>242,4</b>	<b>173,3</b>	<b>264,8</b>	<b>231,5</b>	<b>211,8</b>	<b>233,6</b>	<b>170,8</b>	<b>196,6</b>	<b>185,8</b>	<b>Productos tradicionales</b>
Agropecuario	0,3	0,1	0,2	0,5	0,6	0,4	0,5	0,3	0,2	0,4	0,4	0,6	0,5	Agropecuario
Pesquero	0,8	1,9	2,1	2,5	0,9	2,4	4,3	34,9	11,2	3,0	1,1	2,1	4,1	Pesquero
Mínero	217	173,8	234,7	144,4	240,9	170,5	259,6	196,3	200,4	230,2	169,2	193,9	181,2	Mínero
Petróleo y Derivados	0,0	0,0	0,0	0,0	0,0	0,0	0,4	0,0	0,0	0,0	0,1	0,0	0,0	Petróleo y Derivados
<b>Productos no tradicionales</b>	<b>38,5</b>	<b>30,8</b>	<b>42,9</b>	<b>42,1</b>	<b>45,3</b>	<b>43,7</b>	<b>45,6</b>	<b>41,6</b>	<b>44,2</b>	<b>45,9</b>	<b>48,4</b>	<b>46,4</b>	<b>40,2</b>	<b>Productos no tradicionales</b>
Agropecuario	9,9	15,5	9,9	9,1	12,3	11,2	11,6	9,3	9,4	7,3	10,4	9,6	11,4	Agropecuario
Textiles	11,6	5,1	10,7	13,0	14,8	15,1	16,1	16,9	16,4	19,9	18,8	17,8	12,1	Textiles
Pesquero	1	0,6	1,3	1,4	1,9	0,6	0,9	0,7	0,6	0,5	0,2	0,2	0,9	Pesquero
Míneral no Metálico	1,8	2	1,9	1,4	1,6	2,2	2,2	2,2	2,7	3,1	4,0	3,2	2,9	Míneral no Metálico
Siderurgico	8,2	4,2	14,6	11,6	6,0	6,9	8	6,1	7,6	8,9	8,3	8,9	7,2	Siderurgico
Metal Mecánico	0,6	0,3	0,3	0,5	0,7	0,5	0,2	0,6	0,6	0,4	0,7	0,4	0,1	Metal Mecánico
Químico	4,9	2,6	3,8	4,4	7,3	6,6	5,8	4,9	6,2	4,8	4,8	5,6	4,8	Químico
Maderas y Papel	0,0	0,1	0,0	0,1	0,0	0,0	0,1	0,1	0,1	0,1	0,1	0,2	0,2	Maderas y Papel
Diversos	0,5	0,4	0,4	0,6	0,7	0,6	0,7	0,8	0,6	0,9	1,1	0,5	0,6	Diversos
<b>TOTAL EXPORTACIONES</b>	<b>256,6</b>	<b>206,6</b>	<b>279,9</b>	<b>189,5</b>	<b>287,7</b>	<b>217,0</b>	<b>310,4</b>	<b>273,1</b>	<b>256,0</b>	<b>279,5</b>	<b>219,2</b>	<b>243,0</b>	<b>226,0</b>	<b>TOTAL EXPORTACIONES</b>

1/ Cifras preliminares

FUENTE: SUNAT.

ELABORACIÓN: BCRP.Sucursal Arequipa. Departamento de Estudios Económicos

ANEXO 7

AREQUIPA: IMPORTACIONES POR EL PUERTO DE MATARANI 1/  
(Valor FOB en Millones de US\$)

			2014											
	NOV	DIC	ENE	FEB	MAR	ABR	MAY	JUN	JUL	AGO	SET	OCT	NOV	
<b>I. Bienes de consumo</b>	<b>1,4</b>	<b>1,0</b>	<b>1,1</b>	<b>1,1</b>	<b>2,7</b>	<b>0,9</b>	<b>1,4</b>	<b>1,0</b>	<b>2,6</b>	<b>1,8</b>	<b>2,6</b>	<b>2,0</b>	<b>1,2</b>	<b>I. Bienes de consumo</b>
Bienes de Consumo no Duradero	0,9	0,7	0,8	0,7	1,6	0,7	0,7	0,4	1,4	0,8	1,9	1,3	0,8	Bienes de Consumo no Duradero
Bienes de Consumo Duradero	0,5	0,3	0,3	0,4	1,1	0,2	0,7	0,6	1,2	1,0	0,7	0,7	0,4	Bienes de Consumo Duradero
<b>II. Insumos</b>	<b>57,2</b>	<b>108,0</b>	<b>117,6</b>	<b>78,1</b>	<b>76,4</b>	<b>86,1</b>	<b>96,1</b>	<b>101,3</b>	<b>119,2</b>	<b>120,0</b>	<b>77,9</b>	<b>103,8</b>	<b>73,9</b>	<b>II. Insumos</b>
Combustibles, Lubricantes y Conexos	36,4	83,8	63,5	41,3	50,8	41,4	58,6	75,4	71,0	72,4	48,6	67,6	53,7	Combustibles, Lubricantes y Conexos
Materias Primas para la Agricultura	3,0	3,1	5,1	11,9	1,4	9,7	5,8	4,6	11,0	12,1	3,7	9,5	2,2	Materias Primas para la Agricultura
Materias Primas para la Industria	17,8	21,1	49,0	24,9	24,2	35,0	31,7	21,3	37,2	35,5	25,6	26,7	18,0	Materias Primas para la Industria
<b>III. Bienes de capital y materiales de construcción</b>	<b>49,1</b>	<b>47,0</b>	<b>118,7</b>	<b>71,1</b>	<b>59,0</b>	<b>108,9</b>	<b>97,0</b>	<b>92,2</b>	<b>61,8</b>	<b>26,8</b>	<b>82,1</b>	<b>32,7</b>	<b>37,5</b>	<b>III. Bienes de capital y materiales de construcción</b>
Materiales de Construcción	2,3	4	16,6	16,4	15,4	19,5	25,6	24,7	13,7	6,5	11,5	11,8	2,7	Materiales de Construcción
Bienes de Capital para la Agricultura	0,1	0,1	0,0	0,0	0,0	0,0	0,0	0,0	0,1	0,0	0,1	0,0	0,0	Bienes de Capital para la Agricultura
Bienes de Capital para la Industria	30,9	28,7	85,7	54,3	23,9	88,4	63,4	67,0	47,5	19,9	70,4	18,9	8,2	Bienes de Capital para la Industria
Equipos de Transporte	15,8	14,2	16,4	0,4	19,7	1,0	8,0	0,5	0,5	0,4	0,1	2,0	26,5	Equipos de Transporte
<b>TOTAL</b>	<b>107,7</b>	<b>156,0</b>	<b>237,4</b>	<b>150,3</b>	<b>138,1</b>	<b>195,9</b>	<b>194,5</b>	<b>194,5</b>	<b>183,6</b>	<b>148,6</b>	<b>162,6</b>	<b>138,5</b>	<b>112,6</b>	<b>TOTAL</b>

1/ Cifras preliminares

FUENTE: SUNAT.

ELABORACIÓN: BCRP.Sucursal Arequipa. Departamento de Estudios Económicos



ANEXO 8

AREQUIPA: INGRESOS CORRIENTES DEL GOBIERNO CENTRAL  
(Millones de nuevos soles)

	2013		2014											
	NOV	DIC	ENE	FEB	MAR	ABR	MAY	JUN	JUL	AGO	SET	OCT	NOV	
<b>I. INGRESOS TRIBUTARIOS</b>	<b>285</b>	<b>198</b>	<b>704</b>	<b>247</b>	<b>267</b>	<b>318</b>	<b>228</b>	<b>292</b>	<b>251</b>	<b>236</b>	<b>275</b>	<b>235</b>	<b>558</b>	<b>I. INGRESOS TRIBUTARIOS</b>
<b>1. Impuesto a los Ingresos</b>	<b>70</b>	<b>67</b>	<b>169</b>	<b>67</b>	<b>102</b>	<b>113</b>	<b>66</b>	<b>77</b>	<b>65</b>	<b>71</b>	<b>68</b>	<b>75</b>	<b>234</b>	<b>1. Impuesto a los ingresos</b>
- Personas Naturales	28	20	55	22	20	46	25	19	19	29	22	23	61	- Personas naturales
- Personas Jurídicas	41	46	113	42	48	44	34	36	43	41	43	50	165	- Personas jurídicas
- Regularizaciones	1	1	1	3	34	23	7	22	3	2	3	2	8	- Regularizaciones
<b>2. Impuesto a la Importación</b>	<b>1</b>	<b>4</b>	<b>3</b>	<b>1</b>	<b>1</b>	<b>6</b>	<b>1</b>	<b>6</b>	<b>4</b>	<b>2</b>	<b>3</b>	<b>5</b>	<b>21</b>	<b>2. Impuesto a la importación</b>
<b>3. Impuesto General a las Ventas</b>	<b>162</b>	<b>104</b>	<b>211</b>	<b>147</b>	<b>137</b>	<b>171</b>	<b>140</b>	<b>168</b>	<b>141</b>	<b>137</b>	<b>165</b>	<b>131</b>	<b>265</b>	<b>3. Impuesto general a las ventas</b>
- Operaciones Internas	72	53	70	51	61	52	54	52	55	55	60	60	176	- Operaciones internas
- Operaciones Externas	89	51	141	97	76	119	86	117	85	82	105	71	89	- Operaciones externas
<b>4. Impuesto Selectivo al Consumo</b>	<b>25</b>	<b>16</b>	<b>308</b>	<b>25</b>	<b>18</b>	<b>22</b>	<b>15</b>	<b>25</b>	<b>28</b>	<b>17</b>	<b>31</b>	<b>16</b>	<b>2</b>	<b>4. Impuesto selectivo al consumo</b>
<b>5. Otros Ingresos Tributarios</b>	<b>26</b>	<b>7</b>	<b>13</b>	<b>7</b>	<b>10</b>	<b>7</b>	<b>7</b>	<b>15</b>	<b>13</b>	<b>8</b>	<b>8</b>	<b>8</b>	<b>36</b>	<b>5. Otros ingresos tributarios</b>
<b>II. INGR. NO TRIBUTARIOS</b>	<b>4</b>	<b>6</b>	<b>5</b>	<b>3</b>	<b>0</b>	<b>5</b>	<b>4</b>	<b>5</b>	<b>3</b>	<b>0</b>	<b>4</b>	<b>3</b>	<b>8</b>	<b>II. INGR. NO TRIBUTARIOS</b>
<b>INGRESOS CORRIENTES (I+II)</b>	<b>289</b>	<b>203</b>	<b>708</b>	<b>249</b>	<b>267</b>	<b>323</b>	<b>232</b>	<b>298</b>	<b>254</b>	<b>236</b>	<b>279</b>	<b>238</b>	<b>566</b>	<b>INGRESOS CORRIENTES (I+II)</b>

FUENTE: SUNAT.

ELABORACIÓN:BCRP.Sucursal Arequipa. Departamento de Estudios Económicos

ANEXO 9

AREQUIPA: GASTOS NO FINANCIEROS DEL GOBIERNO NACIONAL

(Millones de nuevos soles)

	2013		2014											
	NOV	DIC	ENE	FEB	MAR	ABR	MAY	JUN	JUL	AGO	SET	OCT		NOV
<b>GASTOS NO FINANCIEROS</b>	<b>137</b>	<b>235</b>	<b>120</b>	<b>123</b>	<b>118</b>	<b>178</b>	<b>145</b>	<b>167</b>	<b>139</b>	<b>136</b>	<b>118</b>	<b>121</b>	<b>105</b>	<b>GASTOS NO FINANCIEROS</b>
<b>A. GASTOS CORRIENTES</b>	<b>99</b>	<b>159</b>	<b>90</b>	<b>85</b>	<b>91</b>	<b>100</b>	<b>86</b>	<b>101</b>	<b>116</b>	<b>111</b>	<b>94</b>	<b>91</b>	<b>79</b>	<b>A. GASTOS CORRIENTES</b>
1. Personal y obligaciones sociales	54	63	49	43	45	43	45	45	52	45	44	44	42	1. Personal y obligaciones sociales
2. Pensiones y otras prestaciones	32	42	23	23	24	26	23	23	47	24	30	24	23	2. Pensiones y otras prestaciones
3. Bienes y servicios	13	28	6	11	13	19	14	25	15	18	14	13	13	3. Bienes y servicios
4. Donaciones y transferencias	1	13	2	6	6	6	4	5	1	8	1	0	0	4. Donaciones y transferencias
5. Otros gastos	-1	12	10	3	3	7	1	3	2	16	5	10	1	5. Otros gastos
<b>B. GASTOS DE CAPITAL</b>	<b>38</b>	<b>76</b>	<b>31</b>	<b>38</b>	<b>27</b>	<b>78</b>	<b>59</b>	<b>67</b>	<b>23</b>	<b>25</b>	<b>24</b>	<b>30</b>	<b>26</b>	<b>B. GASTOS DE CAPITAL</b>
1. Adquisición de activos no financieros	37	59	31	38	27	78	0	64	23	25	24	29	26	1. Adquisición de activos no financieros
2. Donaciones y transferencias	1	2	0	0	0	1	59	2	0	0	0	1	0	2. Donaciones y transferencias
3. Otros gastos	0	15	0	0	0	0	0	0	0	0	0	0	0	3. Otros gastos

1/ Información actualizada al 30 de noviembre de 2014.

FUENTE: Ministerio de Economía y Finanzas

ELABORACIÓN: BCRP. Sucursal Arequipa. Departamento de Estudios Económicos



ANEXO 10

AREQUIPA: GASTOS NO FINANCIEROS DEL GOBIERNO REGIONAL

(Millones de nuevos soles)

	2013		2014											
	NOV	DIC	ENE	FEB	MAR	ABR	MAY	JUN	JUL	AGO	SET	OCT		NOV
<b>GASTOS NO FINANCIEROS</b>	119	119	90	112	84	81	145	155	138	150	88	88	130	<b>GASTOS NO FINANCIEROS</b>
<b>A. GASTOS CORRIENTES</b>	70	113	69	62	61	64	67	70	84	71	74	70	82	<b>A. GASTOS CORRIENTES</b>
1. Personal y obligaciones sociales	41	52	49	42	40	42	42	45	53	46	42	44	47	1. Personal y obligaciones sociales
2. Pensiones y otras prestaciones	13	20	16	12	12	12	12	13	18	13	12	12	14	2. Pensiones y otras prestaciones
3. Bienes y servicios	14	27	4	7	9	10	12	11	11	11	12	13	15	3. Bienes y servicios
4. Otros gastos	2	14	0	0	0	1	1	2	3	1	8	1	6	4. Otros gastos
<b>B. GASTOS DE CAPITAL</b>	49	5	21	51	23	17	78	85	54	78	14	18	48	<b>B. GASTOS DE CAPITAL</b>
1. Adquisición de activos no financieros	49	5	21	38	20	17	78	80	29	73	13	14	47	1. Adquisición de activos no financieros
2. Donaciones y transferencias	0	0	0	13	2	0	0	5	26	5	1	4	1	2. Donaciones y transferencias

1/ Información actualizada al 30 de noviembre de 2014.

FUENTE: Ministerio de Economía y Finanzas

ELABORACIÓN: BCRP. Sucursal Arequipa. Departamento de Estudios Económicos

ANEXO 11

AREQUIPA: GASTOS NO FINANCIEROS DE LOS GOBIERNOS LOCALES

(Millones de nuevos soles)

	2013		2014											
	NOV	DIC	ENE	FEB	MAR	ABR	MAY	JUN	JUL	AGO	SET	OCT	NOV	
<b>GASTOS NO FINANCIEROS</b>	<b>127</b>	<b>268</b>	<b>92</b>	<b>78</b>	<b>86</b>	<b>92</b>	<b>82</b>	<b>120</b>	<b>119</b>	<b>77</b>	<b>94</b>	<b>102</b>	<b>110</b>	<b>GASTOS NO FINANCIEROS</b>
<b>A. GASTOS CORRIENTES</b>	<b>34</b>	<b>60</b>	<b>21</b>	<b>33</b>	<b>34</b>	<b>35</b>	<b>36</b>	<b>36</b>	<b>40</b>	<b>33</b>	<b>36</b>	<b>37</b>	<b>34</b>	<b>A. GASTOS CORRIENTES</b>
1. Personal y obligaciones sociales	10	17	11	12	10	11	11	9	16	10	9	11	10	1. Personal y obligaciones sociales
2. Pensiones y otras prestaciones	2	4	1	2	2	2	2	2	3	2	3	2	2	2. Pensiones y otras prestaciones
3. Bienes y servicios	21	36	9	19	21	21	23	24	21	20	22	22	21	3. Bienes y servicios
4. Donaciones y Transferencias	1	3	1	0	1	0	0	1	1	1	1	1	0	4. Donaciones y Transferencias
5. Otros gastos	0	1	0	1	1	1	0	0	1	0	1	1	1	5. Otros gastos
<b>B. GASTOS DE CAPITAL</b>	<b>93</b>	<b>208</b>	<b>70</b>	<b>45</b>	<b>52</b>	<b>57</b>	<b>46</b>	<b>83</b>	<b>78</b>	<b>44</b>	<b>58</b>	<b>65</b>	<b>76</b>	<b>B. GASTOS DE CAPITAL</b>
1. Donaciones y Transferencias	1	38	59	0	52	57	1	0	28	-1	4	0	-5	1. Donaciones y Transferencias
2. Otros Gastos	0	0	0	0	0	0	0	0	0	1	0	0	0	2. Otros Gastos
3. Adquisición de Activos no Financieros	91	169	11	45	0	0	45	83	50	44	54	65	81	3. Adquisición de Activos no Financieros

1/ Información actualizada al 30 de noviembre de 2014.

FUENTE: Ministerio de Economía y Finanzas

ELABORACIÓN: BCRP. Sucursal Arequipa. Departamento de Estudios Económicos



BANCO CENTRAL DE RESERVA DEL PERÚ - SUCURSAL AREQUIPA

ANEXO 12

AREQUIPA: COLOCACIONES  
(Saldo en millones de nuevos soles)

ENTIDADES	2013		2014											
	NOV	DIC	ENE	FEB	MAR	ABR	MAY	JUN	JUL	AGO	SET	OCT	NOV	
<b>I. BANCO DE LA NACION</b>	<b>175</b>	<b>175</b>	<b>177</b>	<b>177</b>	<b>178</b>	<b>179</b>	<b>180</b>	<b>180</b>	<b>180</b>	<b>181</b>	<b>183</b>	<b>184</b>	<b>185</b>	<b>I. BANCO DE LA NACION</b>
<b>II. AGROBANCO</b>	<b>50</b>	<b>58</b>	<b>55</b>	<b>56</b>	<b>57</b>	<b>58</b>	<b>60</b>	<b>62</b>	<b>62</b>	<b>65</b>	<b>63</b>	<b>62</b>	<b>60</b>	<b>II. AGROBANCO</b>
<b>III. BANCA MULTIPLE</b>	<b>4921</b>	<b>4922</b>	<b>4959</b>	<b>5017</b>	<b>5091</b>	<b>5108</b>	<b>5112</b>	<b>5143</b>	<b>5148</b>	<b>5207</b>	<b>5263</b>	<b>5316</b>	<b>5392</b>	<b>III. BANCA MULTIPLE</b>
Credito	1848	1835	1837	1851	1874	1861	1854	1856	1851	1879	1894	1916	1940	Credito
Comercio	31	30	30	29	24	23	21	20	20	20	20	19	18	Comercio
Continetal	1176	1171	1177	1190	1209	1214	1218	1219	1208	1216	1242	1265	1283	Continetal
Interbank	570	572	587	594	617	620	620	632	632	645	646	649	657	Interbank
Scotiabank	626	637	652	670	673	685	687	693	717	730	739	735	745	Scotiabank
Mi Banco	266	259	259	258	257	257	256	252	252	248	245	244	243	Mi Banco
Falabella	165	170	167	168	169	170	174	178	175	176	183	192	200	Falabella
Azteca del Perú	27	29	30	31	32	32	32	31	30	29	27	26	25	Azteca del Perú
Financiero	128	132	131	136	135	142	145	145	144	143	143	145	141	Financiero
GNB	56	59	60	61	72	72	72	85	86	87	89	91	104	GNB
Interamericano	18	17	18	18	19	19	20	20	21	21	22	23	25	Interamericano
Banco Ripley	2	2	1	1	1	1	1	1	1	1	1	0	0	Banco Ripley
Cencosud	9	10	10	11	11	12	12	12	12	12	12	11	11	Cencosud
<b>IV. INST. NO BANCARIAS</b>	<b>2604</b>	<b>2653</b>	<b>2647</b>	<b>2674</b>	<b>2702</b>	<b>2723</b>	<b>2738</b>	<b>2746</b>	<b>2761</b>	<b>2771</b>	<b>2764</b>	<b>2789</b>	<b>2808</b>	<b>IV. INST. NO BANCARIAS</b>
Caja Municipal de Arequipa	1126	1134	1135	1144	1147	1149	1145	1138	1132	1128	1109	1096	1091	Caja Municipal de Arequipa
Financiera Compartamos	411	412	411	418	422	420	425	422	424	422	425	428	432	Financiera Compartamos
Financiera Edyficar	193	199	203	208	215	223	229	235	242	248	252	257	262	Financiera Edyficar
Financiera Nueva Visión	118	118	120	118	115	113	110	107	107	106	105	105	104	Financiera Nueva Visión
Financiera Proempresa	36	38	38	37	38	39	40	41	41	41	42	42	43	Financiera Proempresa
Financiera Efectiva	15	17	17	17	17	17	18	19	19	19	18	18	17	Financiera Efectiva
Caja Rural Sr. De Luren	20	20	20	19	19	18	17	17	17	17	16	16	13	Caja Rural Sr. De Luren
Caja Municipal de Ica	81	83	83	83	83	83	82	82	81	81	81	83	82	Caja Municipal de Ica
Financiera Confianza	152	171	154	152	149	146	146	145	145	143	142	144	144	Financiera Confianza
Crediscotia Financiera	140	143	144	145	147	150	152	154	157	160	162	166	170	Crediscotia Financiera
Financiera TFC	8	7	6	6	5	4	4	4	3	3	2	1	1	Financiera TFC
Caja Municipal Cusco	88	88	89	92	98	102	102	106	107	109	111	112	114	Caja Municipal Cusco
Caja Municipal Sullana	49	49	49	51	60	63	66	71	75	79	76	90	97	Caja Municipal Sullana
Caja Municipal Tacna	56	59	64	69	72	76	80	83	86	88	91	94	96	Caja Municipal Tacna
Caja Metropolitana de Lima	21	21	21	21	20	20	20	20	20	21	21	21	22	Caja Metropolitana de Lima
Caja Municipal Piura	23	23	23	24	24	27	27	28	28	28	28	29	29	Caja Municipal Piura
Caja Rural Credinka	11	11	11	11	12	12	12	12	12	13	13	14	14	Caja Rural Credinka
Financiera Uno	17	20	20	20	20	20	22	23	22	22	22	22	22	Financiera Uno
Edpyme Raíz	10	10	9	9	9	10	10	10	10	10	11	11	12	Edpyme Raíz
Caja Rural Incasur	20	21	20	20	20	20	20	20	21	22	22	22	22	Caja Rural Incasur
Caja Rural Los Libertadores	3	3	3	3	4	4	4	4	4	5	5	5	6	Caja Rural Los Libertadores
Caja Rural Los Andes	3	3	3	3	3	4	4	4	4	4	4	5	5	Caja Rural Los Andes
Edpyme Inversiones La Cruz	4	4	4	4	4	4	4	4	4	4	6	8	10	Edpyme Inversiones La Cruz
<b>TOTAL (I+II+III)</b>	<b>7750</b>	<b>7808</b>	<b>7838</b>	<b>7925</b>	<b>8028</b>	<b>8067</b>	<b>8090</b>	<b>8130</b>	<b>8151</b>	<b>8223</b>	<b>8273</b>	<b>8351</b>	<b>8445</b>	<b>TOTAL (I+II+III)</b>

FUENTE: Superintendencia de Banca, Seguros y AFP's

ELABORACIÓN:BCRP.Sucursal Arequipa. Departamento de Estudios Económicos





ANEXO 13

AREQUIPA: DEPÓSITOS  
( Saldo en millones de nuevos soles)

ENTIDADES	2013		2014											
	NOV	DIC	ENE	FEB	MAR	ABR	MAY	JUN	JUL	AGO	SET	OCT	NOV	
<b>I. BANCO DE LA NACION</b>	<b>471</b>	<b>483</b>	<b>488</b>	<b>500</b>	<b>489</b>	<b>532</b>	<b>497</b>	<b>490</b>	<b>516</b>	<b>537</b>	<b>543</b>	<b>537</b>	<b>532</b>	<b>I. BANCO DE LA NACION</b>
<b>II. BANCA MULTIPLE</b>	<b>3 986</b>	<b>4 079</b>	<b>4 093</b>	<b>4 122</b>	<b>4 299</b>	<b>4 231</b>	<b>4 253</b>	<b>4 247</b>	<b>3 690</b>	<b>3 625</b>	<b>3 624</b>	<b>3 659</b>	<b>3 672</b>	<b>II. BANCA MULTIPLE</b>
Crédito	1 526	1 594	1 633	1 602	1 749	1 681	1 691	1 649	1 763	1 707	1 722	1 753	1 736	Crédito
Comercio	83	79	77	78	87	78	78	74	74	75	75	71	70	Comercio
Continetal	653	665	668	681	684	683	665	690	718	725	722	717	730	Continetal
Interbank	391	393	404	413	386	378	406	398	386	393	392	381	394	Interbank
Scotiabank	1 053	1 057	1 031	1 028	1 025	1 057	1 044	1 053	426	400	391	416	418	Scotiabank
Mi Banco	87	86	88	86	83	83	82	81	86	81	80	78	78	Mi Banco
Falabella	28	29	30	31	33	36	37	38	40	41	43	46	48	Falabella
Azteca del Perú	48	48	50	50	51	52	52	53	54	54	53	53	52	Azteca del Perú
Financiero	27	27	25	64	28	32	46	42	43	42	43	45	43	Financiero
GNB	35	39	35	63	95	97	93	101	41	50	42	37	37	GNB
Interamericano	55	61	51	25	78	54	57	66	59	55	59	60	64	Interamericano
Ripley	1	1	1	1	1	1	1	1	1	2	2	2	2	Ripley
<b>III. INST. NO BANCARIAS</b>	<b>2 121</b>	<b>2 133</b>	<b>2 143</b>	<b>2 180</b>	<b>2 161</b>	<b>2 169</b>	<b>2 193</b>	<b>2 232</b>	<b>2 258</b>	<b>2 264</b>	<b>2 254</b>	<b>2 260</b>	<b>2 281</b>	<b>III. INST. NO BANCARIAS</b>
Caja Municipal de Arequipa	1 625	1 634	1 662	1 672	1 650	1 651	1 664	1 666	1 667	1 666	1 652	1 649	1 663	Caja Municipal de Arequipa
Caja Municipal de Ica	13	13	12	13	13	13	12	12	12	12	12	13	12	Caja Municipal de Ica
Financiera Confianza	123	132	119	120	119	118	118	117	116	115	115	114	115	Financiera Confianza
Caja Señor de Luren	2	2	2	2	2	2	2	2	2	2	2	2	2	Caja Señor de Luren
Crediscotia Financiera	19	19	19	19	19	19	19	19	19	19	19	19	19	Crediscotia Financiera
Caja Municipal Cusco	73	74	72	76	82	88	75	76	81	83	83	82	84	Caja Municipal Cusco
Caja Municipal Tacna	37	36	37	37	37	38	41	41	44	48	51	52	53	Caja Municipal Tacna
Financiera Compartamos	144	138	134	155	151	150	160	165	170	179	182	193	190	Financiera Compartamos
Caja Municipal Sullana	38	37	37	37	39	38	38	39	40	37	35	37	37	Caja Municipal Sullana
Caja Metropolitana de Lima	2	2	2	2	2	2	2	2	2	2	2	2	2	Caja Metropolitana de Lima
Caja Municipal de Piura	8	8	8	8	8	9	9	9	9	9	9	9	9	Caja Municipal de Piura
Caja Rural Credinka	10	10	10	10	10	11	11	11	12	12	12	12	12	Caja Rural Credinka
Financiera Proempresa	0	0	0	0	1	1	1	1	1	1	1	1	2	Financiera Proempresa
Caja Rural Los Libertadores	1	1	1	2	2	2	2	2	2	2	2	2	2	Caja Rural Los Libertadores
Caja Rural Incasur	26	27	27	27	27	28	29	30	30	29	28	28	28	Caja Rural Incasur
Financiera Nueva Visión	0	0	0	0	0	0	10	41	54	49	49	45	51	Financiera Nueva Visión
Caja Rural Los Andes	0	0	0	0	0	0	0	0	0	0	0	0	0	Caja Rural Los Andes
<b>TOTAL (I+II+III)</b>	<b>6 578</b>	<b>6 694</b>	<b>6 724</b>	<b>6 802</b>	<b>6 950</b>	<b>6 931</b>	<b>6 943</b>	<b>6 970</b>	<b>6 465</b>	<b>6 427</b>	<b>6 421</b>	<b>6 456</b>	<b>6 485</b>	<b>TOTAL (I+II+III)</b>
Depósitos en MN	4 443	4 597	4 553	4 616	4 665	4 637	4 691	4 697	4 827	4 782	4 758	4 742	4 768	Depósitos en MN
Depósitos en ME	2 135	2 098	2 172	2 185	2 285	2 294	2 251	2 273	1 638	1 645	1 663	1 714	1 717	Depósitos en ME

FUENTE: Superintendencia de Banca, Seguros y AFP's

ELABORACIÓN:BCRP.Sucursal Arequipa. Departamento de Estudios Económicos



ANEXO 14

AREQUIPA: TASA DE MOROSIDAD 1/

(En Porcentajes)

ENTIDADES	2013			2014										ENTIDADES FINANCIERAS
	OCT	NOV	DIC	ENE	FEB	MAR	ABR	MAY	JUN	JUL	AGO	SET	OCT	
<b>I. BANCO DE LA NACIÓN</b>	0,4	0,4	0,4	0,4	0,4	0,4	0,5	0,4	0,5	0,4	0,5	0,5	0,6	<b>I. BANCO DE LA NACIÓN</b>
<b>II. AGROBANCO</b>	1,8	1,8	1,4	1,8	1,9	2,7	2,2	2,1	2,0	2,0	2,0	2,4	4,0	<b>II. AGROBANCO</b>
<b>III. BANCA MULTIPLE</b>	1,8	1,8	1,8	1,9	2,1	2,3	2,4	2,5	2,4	1,8	2,3	2,2	2,1	<b>III. BANCA MULTIPLE</b>
<b>IV. INSTIT. NO BANCARIAS</b>														<b>IV. INSTIT. NO BANCARIAS</b>
Empresas Financieras	4,7	4,7	4,7	4,9	5,2	5,3	5,8	6,0	6,1	4,6	6,6	6,6	6,6	Empresas Financieras
Cajas Municipales	5,9	5,8	5,3	5,7	5,8	6,0	6,3	6,4	6,2	5,9	6,8	6,8	6,6	Cajas Municipales
Cajas Rurales	10,6	9,8	11,1	11,8	11,9	12,8	12,9	14,9	12,6	9,8	13,7	13,7	13,7	Cajas Rurales
Edpymes	10,0	10,0	8,6	7,4	6,9	7,9	7,8	7,9	7,4	6,9	5,9	4,4	4,1	Edpymes
<b>TOTAL</b>	<b>3,1</b>	<b>3,1</b>	<b>3,0</b>	<b>3,1</b>	<b>3,3</b>	<b>3,5</b>	<b>3,7</b>	<b>3,8</b>	<b>3,7</b>	<b>3,1</b>	<b>3,9</b>	<b>3,8</b>	<b>3,7</b>	<b>TOTAL</b>

1/ Cifras Preliminares

FUENTE: Superintendencia de Banca, Seguros y AFP's

ELABORACIÓN:BCRP.Sucursal Arequipa. Departamento de Estudios Económicos