

BANCO CENTRAL DE RESERVA DEL PERU
SUCURSAL AREQUIPA



AREQUIPA: Síntesis de Actividad Económica
Octubre 2014¹

Departamento de Estudios Económicos

El Banco Central de Reserva del Perú (BCRP) ha considerado presentar un conjunto de indicadores sectoriales de actividad económica con la finalidad de poder realizar el seguimiento del desempeño de la economía departamental. Para el sector real, se ha utilizado el Valor Bruto de Producción a precios del año 2007 para los sectores disponibles. Cabe señalar que a partir de enero 2014, el Instituto Nacional de Estadística (INEI) ha realizado el cambio de año base (de 1994 a 2007) para la construcción del Producto Bruto Interno (PBI) nacional, estando en elaboración la desagregación departamental. En la medida que se publique referida información, el BCRP volvería a elaborar para cada departamento un indicador agregado de actividad económica.

¹ En el presente informe participaron Lizzie Jugo, Judith Reátegui y Nilda Cabrera.

ÍNDICE

	<i>Página</i>
RESUMEN EJECUTIVO	3
I. ACTIVIDAD PRODUCTIVA.....	5
1. Actividad primaria	5
1.1 Sector agropecuario	5
1.2 Sector pesca.....	6
1.3 Sector minería	7
2. Otros indicadores sectoriales	8
2.1 Sector manufactura	8
2.2 Sector construcción.....	10
2.3 Arribos a los establecimientos de hospedaje.....	10
II. ASPECTOS LABORALES	11
1. Empleo.....	11
III. SECTOR EXTERNO	12
1. Exportaciones	12
IV. CRÉDITO Y DEPÓSITOS	13
1. Crédito	13
2. Depósitos.....	15
V. GASTO PÚBLICO NO FINANCIERO.....	17
1. Gasto corriente no financiero	17
2. Gastos de Capital	17
VI. ANEXOS.....	20

RESUMEN EJECUTIVO

Principales hechos de importancia

- En octubre, el **sector agropecuario** reportó un indicador positivo de 1,4 por ciento, el **sector pesquero** se contrajo 24,9 por ciento y el **sector minero** 14,8 por ciento, en el período interanual.
- En otros **indicadores económicos** de la región, el sector manufacturero registró en octubre, una variación negativa de 5,8 por ciento, asociada a la contracción de la manufactura no primaria; los arribos a los establecimientos de hospedaje registraron una ligera mejora de 0,8 por ciento; el crédito se incrementó 9,7 por ciento, mientras que el gasto de capital se contrajo en 51,9 por ciento. Los despachos de cemento aumentaron ligeramente en 0,3 por ciento.

Actividad primaria

- En octubre, el **sector agropecuario** reportó una mejora de 1,4 por ciento, asociada al mayor dinamismo del sub-sector agrícola (1,3 por ciento) y pecuario (1,7 por ciento); asociado en el primer caso a la mayor producción de ajo (18,6 por ciento), arveja grano grande (223,3 por ciento), frijol grano seco (16,0 por ciento), maíz choclo (187,3 por ciento), tomate (240,5 por ciento) y vid (3956,8 por ciento); mientras que la producción pecuaria mejoró por el incremento registrado en las líneas de carnes de ave (2,0 por ciento), de porcino (11,9 por ciento), de ovino (16,0 por ciento) y huevo (5,9 por ciento). Entre enero y octubre, el sector agropecuario mantuvo un indicador positivo (1,3 por ciento), resultado de la evolución creciente de la actividad agrícola (0,5 por ciento) y en mayor medida de la pecuaria (2,6 por ciento).
- El **sector pesca** registró una caída de 24,9 por ciento, explicada por la nula extracción de anchoveta para la pesca industrial; a ello se suma la menor extracción de pescados y mariscos para la línea de fresco (-10,5 por ciento). En los diez meses del año, la actividad mantuvo un indicador positivo de 54,9 por ciento, asociado a la mayor extracción de anchoveta para la pesca de consumo humano indirecto (82,2 por ciento), en los primeros meses del año; además del mayor desembarque de recursos marinos para la línea de congelado (0,9 por ciento); en la pesca de consumo humano directo.
- El **sector minero** experimentó una contracción de 14,8 por ciento asociada a la menor extracción de cobre (-18,8 por ciento), además de plata (-11,4 por ciento) y en menor medida de plomo (-21,6 por ciento), zinc (-13,5 por ciento) y molibdeno (-50,5 por ciento). En los diez meses del año, el sector acumuló un indicador negativo en 6,5 por ciento, asociado a la menor producción de cobre (-7,9 por ciento), principalmente.

Otros indicadores de actividad económica

- El **sector manufactura** registró una variación negativa de 5,8 por ciento en octubre, respecto a similar mes de 2013, explicado por la menor producción de la industria no primaria (-8,3 por ciento) ligada a la producción de bebidas alcohólicas (-10,8 por ciento), productos metálicos (-45,5 por ciento) y productos lácteos (-43,7 por ciento); entre otros. Entre enero y octubre, el sector manufactura, acumuló una variación positiva de 5,8 por ciento, impulsada por la mayor producción de la manufactura primaria, asociada al cobre (26,2 por ciento), además de harina y aceite de pescado (95,5 por ciento); adicionalmente, la manufactura no primaria creció 5,4 por ciento.
- Los **despachos de cemento** registraron una evolución positiva de 0,3 por ciento, en relación al período interanual; y en los diez meses del año, reportaron una ligera variación positiva (0,7 por ciento).

- El **arribo de turistas a los establecimientos de hospedaje** en el mes de octubre equivalente a 156 623 personas creció 0,8 por ciento en el período interanual, por el mayor flujo de nacionales. En el período acumulado al décimo mes del presente año, el número de visitantes acumuló una variación positiva de 3,5 por ciento respecto a igual período del año 2013, por la mejora del turismo nacional y extranjero.
- El **empleo formal** en la ciudad de Arequipa en empresas privadas formales de 10 a más trabajadores, creció 4,3 por ciento en setiembre; impulsado por el dinamismo de los sectores extractivo (9,8 por ciento), transportes, almacenes y comunicaciones (6,8 por ciento), servicios (6,0 por ciento) y manufactura (2,3 por ciento). En el período acumulado a octubre, el empleo formal mantuvo un indicador positivo en 4,5 por ciento, asociado a la evolución de la mayoría de sectores, principalmente del extractivo (11,0 por ciento).
- El **crédito directo total** aumentó 9,7 por ciento en octubre, con relación a similar mes del año anterior. La **morosidad** fue de 3,7 por ciento.
- Los **gastos de capital** en Arequipa, equivalentes a S/. 113 millones, registraron una caída de 51,9 por ciento, en el período interanual en términos reales, determinado por el menor gasto realizado por el Gobierno Regional y los gobiernos locales.

CUADRO N° 1
OTROS INDICADORES DE ACTIVIDAD ECONÓMICA
(Variación % respecto a similar mes del año anterior)

	May.14	Jun.14	Jul.14	Ago.14	Set.14	Oct.14
Producción industrial 1/	↓ -9,3	↑ 13,0	↑ 3,2	↑ 10,4	↑ 4,8	↓ -5,8
Despachos de cemento	↑ 0,2	↑ 2,0	↓ -1,9	↑ 2,0	↑ 3,3	↑ 0,3
Arribos a establecimientos de hospedaje	↑ 10,4	↑ 2,6	↓ -1,4	↓ -2,9	↓ -2,9	↑ 0,8
Empleo formal urbano 3/	↑ 4,7	↑ 4,7	↑ 4,9	↑ 3,0	↑ 4,1	↑ 4,3
Crédito total 2/	↑ 12,3	↑ 10,7	↑ 10,1	↑ 10,2	↑ 10,5	↑ 9,7
Inversión Pública 1/	↑ 103,9	↑ 178,5	↓ -26,9	↓ -44,9	↓ -25,8	↓ -59,4

1/ En términos reales

2/ En términos nominales

3/ En empresas de 10 a más trabajadores situadas en la ciudad de Arequipa

Fuentes: BCRP - Sucursal Arequipa, SBS, MTPE y MEF.

I. ACTIVIDAD PRODUCTIVA

1. Actividad primaria

1.1 Sector agropecuario

- El **sector agropecuario** registró un aumento de 1,4 por ciento, asociada a una mejora del sub-sector agrícola (1,3 por ciento) y pecuario (1,7 por ciento). Entre enero y octubre, el **valor agropecuario** sostuvo un indicador positivo de 1,3 por ciento, impulsado por la evolución de la actividad agrícola (0,5 por ciento) y la pecuaria (2,6 por ciento).

CUADRO N° 2
SECTOR AGROPECUARIO 1/
(Miles de toneladas)

Subsectores	Estructura Porcentual 2012 2/	Octubre				Enero - Octubre			
		2013	2014	Var.%	Contribución al crecimiento 3/	2013	2014	Var.%	Contribución al crecimiento 3/
SECTOR AGRÍCOLA	63,2			1,3	0,8			0,5	0,3
Ají páprika	2,5	0,0	0,0	n.d.	n.d.	8,1	1,8	-78,1	-2,3
Ajo	1,5	7,9	9,4	18,6	0,5	27,2	30,7	12,8	0,1
Alfalfa	17,6	270,9	251,2	-7,3	-1,4	2663,9	2545,9	-4,4	-0,8
Arroz	9,5	0,0	0,0	n.d.	n.d.	259,6	266,0	2,5	0,3
Arveja grano verde	0,3	0,2	0,6	223,3	0,2	5,1	6,0	16,5	0,0
Caña de azúcar	0,2	9,7	9,3	-4,1	0,0	83,0	86,9	4,7	0,0
Cebolla	15,0	31,3	33,4	6,7	0,9	349,3	338,6	-3,1	-0,4
Frijol grano seco	0,8	0,7	0,8	16,0	0,1	9,3	8,4	-10,0	-0,1
Maíz chala	2,7	41,1	39,1	-4,9	-0,1	486,0	503,5	3,6	0,1
Maíz choclo	0,4	1,5	4,4	187,3	0,9	13,9	16,7	20,2	0,1
Olivo	2,6	0,0	0,0	n.d.	n.d.	4,3	26,9	531,8	2,8
Papa	6,5	71,0	69,3	-2,5	-0,5	215,2	226,2	5,1	0,3
Tomate	0,8	1,3	4,3	240,5	1,3	25,4	32,7	28,8	0,3
Trigo	0,9	8,3	3,4	-58,6	-2,3	9,7	4,5	-53,3	-0,2
Vid	1,0	0,0	1,8	3956,8	1,5	12,7	14,8	16,6	0,2
Zapallo	0,9	5,9	4,5	-23,7	-0,2	56,5	52,0	-7,9	-0,1
SECTOR PECUARIO	36,8			1,7	0,6			2,6	1,0
Carne de ave	17,1	8,5	8,7	2,0	0,4	85,5	86,5	1,2	0,2
Carne de ovino	0,3	0,2	0,2	16,0	0,1	1,8	1,9	6,5	0,0
Carne de porcino	1,8	0,9	1,0	11,9	0,2	8,6	9,5	9,8	0,2
Carne de vacuno	1,3	0,6	0,6	-3,7	-0,1	5,9	5,8	-1,8	0,0
Carne de caprino	0,0	0,0	0,0	7,5	0,0	0,2	0,2	-0,9	0,0
Carne de alpaca	0,2	0,1	0,2	22,2	0,0	1,2	1,3	13,4	0,0
Carne de llama	0,0	0,0	0,1	39,1	0,0	0,3	0,4	24,9	0,0
Huevos	1,9	1,1	1,1	5,9	0,1	10,5	11,0	4,7	0,1
Leche	14,1	26,7	26,4	-1,1	-0,1	262,6	272,1	3,6	0,5
SECTOR AGROPECUARIO	100,0			1,4	1,4			1,3	1,3

1/ Cifras preliminares.

2/ A precios de 2007

3/ En base a la estructura de similar periodo de 2013

Fuente: Gerencia Regional de Agricultura y Riego-Arequipa

Elaboración: BCRP, Sucursal Arequipa, Departamento de Estudios Económicos

- La evolución de la **actividad agrícola** se explica por los mayores volúmenes de producción de ajo (18,6 por ciento), arveja grano grande (223,3 por ciento), frijol grano seco (16,0 por ciento), maíz choclo (187,3 por ciento), tomate (240,5 por ciento) y vid (3956,8 por ciento); cultivos que fueron favorecidos por las condiciones climatológicas.
- Entre enero y octubre, los cultivos que sostuvieron la evolución positiva del sector agrícola son los mayores volúmenes acumulados de los cultivos de ajo (12,8 por ciento), arroz (2,5 por ciento), arveja grano grande (16,5 por ciento), maíz chala (3,6 por ciento), olivo (531,8), tomate (28,8 por ciento), papa (5,1 por ciento) y vid (16,6 por ciento) entre otros.
- La **actividad pecuaria** registró una variación positiva de 1,7 por ciento, debido a los mayores volúmenes en carnes de ave (2,0 por ciento), porcino (11,9 por ciento), ovino (16,0 por ciento) y huevo (5,9 por ciento), principalmente.

- En los diez meses del año, el **sub-sector pecuario** mostró una tasa de crecimiento positiva (2,6 por ciento), asociada por la mayor producción acumulada de carne de ave (1,2 por ciento), porcino (9,8 por ciento), huevo (4,7 por ciento) y leche fresca (3,6 por ciento), especialmente.
- En el mes de octubre la **campaña de siembras 2014/2015** acumuló un área de siembra de 13331 hectáreas, con los principales cultivos, registrando una tasa de crecimiento acumulada inferior en 14,7 por ciento con respecto al igual periodo de la campaña anterior. Entre los cultivos que registraron menores extensiones de siembra se encuentran el ají pprika (-100 por ciento), alfalfa (-73,1 por ciento), caña de azcar (-100,0 por ciento), frijol grano seco (-64,8 por ciento), papa (-18,0 por ciento), arroz (19,4 por ciento) y tomate (-34,6 por ciento) entre otros.

CUADRO N 3
SUPERFICIE SEMBRADA 1/
(En hectreas)

	Campaña agrcola 2/		Variacin	
	2013/2014	2014/2015	Absoluta	Porcentual
Aj pprika	15	0	-15	-100,0
Ajo	170	294	124	72,9
Alfalfa	1 725	464	-1261	-73,1
Arroz	5 824	4 692	-1132	-19,4
Arveja Grano verde	709	691	-18	-2,5
Caña de azcar	16	0	-16	-100,0
Cebolla	1 729	1 862	133	7,7
Frijol grano seco	128	45	-83	-64,8
Maz Chala	2 652	2 819	167	6,3
Maz choclo	233	204	-29	-12,4
Olivo	1	0	-1	-100,0
Papa	1 787	1 466	-321	-18,0
Tomate	127	83	-44	-34,6
Trigo	56	50	-6	-10,7
Vid	0	48	48	n.d.
Zapallo	449	613	164	36,5
Total	15 621	13 331	-2290	-14,7

1/ Cifras preliminares.

2/ De agosto a octubre

Fuente: Gerencia Regional de Agricultura y Riego - Arequipa.

Elaboracin: BCRP, Sucursal Arequipa. Departamento de Estudios Econmicos.

1.2 Sector pesca

- En octubre, la **actividad pesquera** registr un valor inferior en 24,9 por ciento, en relacin a similar mes del ao anterior, asociada a la contraccin de la pesca para el consumo humano directo (-8,9 por ciento), debido al menor desembarque de pescados y mariscos con destino a fresco (-10,5 por ciento).
- Entre enero y octubre del ao, el sector pesquero acumul un indicador positivo en 54,9 por ciento, explicado por la mejora en la extraccin de anchoveta para la pesca de consumo humano indirecto (82,2 por ciento); complementariamente, el desembarque de especies marinas mejor ligeramente, para la lnea de congelado (0,9 por ciento).

CUADRO N° 4
SECTOR PESCA 1/
(En toneladas)

	Octubre			Enero - Octubre		
	2013	2014	Var.%	2013	2014	Var.%
Consumo Humano Directo	6 346	5 778	-8,9	52 426	52 119	-0,6
Fresco	5 654	5 060	-10,5	46 319	45 955	-0,8
Congelado	692	718	3,8	6 107	6 164	0,9
Consumo Humano Indirecto	1 348	0	-100,0	106 650	194 363	82,2
SECTOR PESCA 2/			-24,9			54,9

1/ Cifras preliminares

2/ A precios de 2007

Fuente: Gerencia de la Producción-Arequipa

Elaboración: BCRP, Sucursal Arequipa, Departamento de Estudios Económicos.

- En octubre, el precio promedio de la harina de pescado fue US\$ 1850,0 por tonelada, resultado superior en 30,6 por ciento, en el período interanual y mayor en 7,5 por ciento al mes anterior.

GRÁFICO N° 1
COTIZACIÓN INTERNACIONAL DE HARINA DE PESCADO
(Hamburgo - US\$/TM)

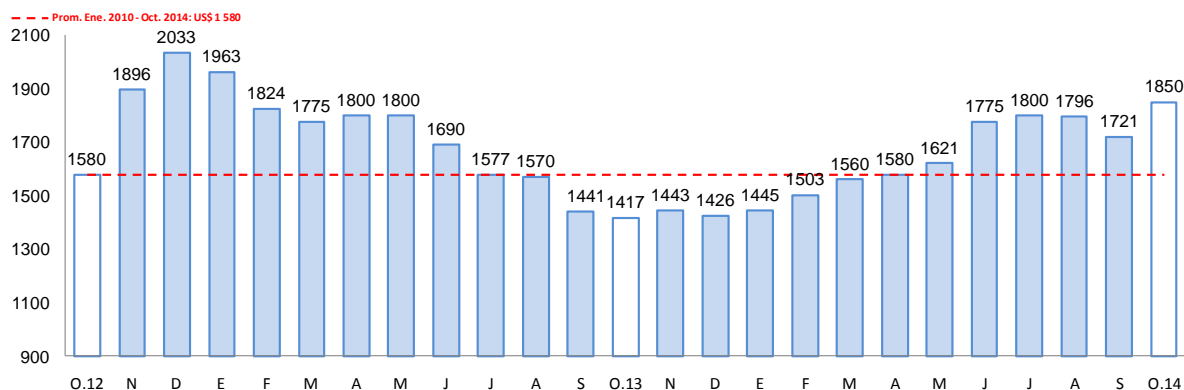

Fuente: Bloomberg.

1.3 Sector minería

- La **actividad minera** experimentó una contracción (-14,8 por ciento) en el período interanual, resultado de la menor extracción de cobre (-18,8 por ciento) y plata (-11,4 por ciento) principalmente; y en menor medida de plomo (-21,6 por ciento), zinc (-13,5 por ciento) y molibdeno (-50,5 por ciento).
- En los diez meses del año, la actividad minera acumuló un indicador negativo en 6,5 por ciento, relacionada a la menor extracción de cobre (-7,9 por ciento) y en menor medida de plomo, (-18,1 por ciento), oro (-0,6 por ciento), zinc (-5,3 por ciento) y molibdeno (-11,9 por ciento). En tanto, la extracción de plata tuvo un incremento leve (0,4 por ciento).

CUADRO N° 5
SECTOR MINERÍA 1/
(Variación % real respecto a similar periodo del año anterior)

Mineral	Estructura Porcentual 2012 2/	Octubre				Enero - Octubre			
		2013	2014	Var.%	Contribución 3/	2013	2014	Var.%	Contribución 3/
Cobre (TMF)	74,1	23 837	19 346	-18,8	-14,3	215 089	198 005	-7,9	-5,9
Oro (KGF)	16,9	1 036	1 147	10,7	1,4	11 513	11 442	-0,6	-0,1
Plata (KGF)	5,3	26 397	23 382	-11,4	-0,7	233 402	234 318	0,4	0,0
Plomo (TMF)	1,9	890	697	-21,6	-0,5	9 079	7 433	-18,1	-0,4
Zinc (TMF)	1,3	1 586	1 372	-13,5	-0,3	13 543	12 832	-5,3	-0,1
Molibdeno (TMF)	0,4	655	324	-50,5	-0,4	4 387	3 867	-11,9	-0,1
SECTOR MINERÍA 2/	100,0			-14,8	-14,8			-6,5	-6,5

1/ Cifras preliminares.

2/ A precios de 2007

3/ En base a la estructura de similar periodo de 2013.

Fuente: Ministerio de Energía y Minas.

Elaboración: BCRP, Sucursal Arequipa. Departamento de Estudios Económicos.

GRÁFICO N° 2
VARIACIÓN DE LA PRODUCCIÓN MINERA
(Variación % real respecto a similar mes del año anterior)

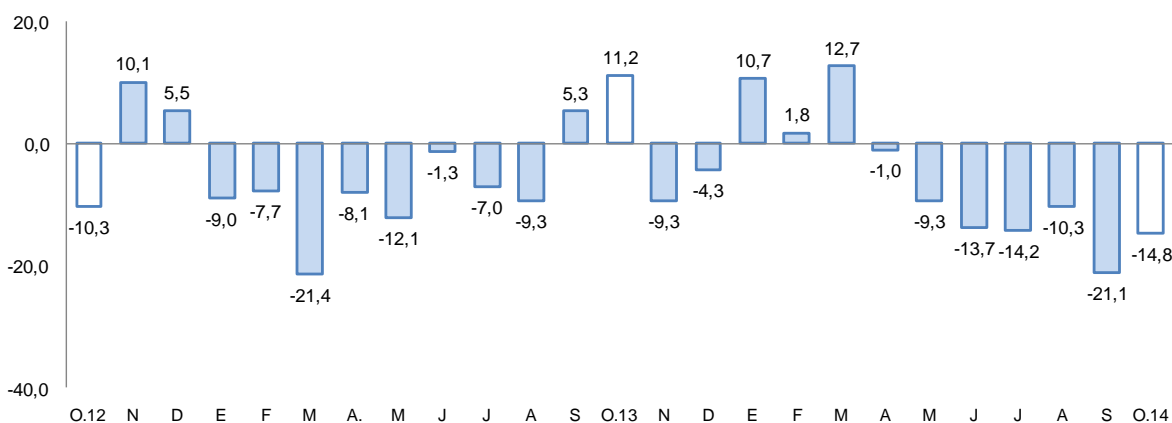

Fuente: Ministerio de Energía y Minas.

Elaboración: BCRP, Sucursal Arequipa, Departamento de Estudios Económicos

- La **cotización internacional de los principales metales**, en el período interanual, mostró variaciones con mayor tendencia a la baja; especialmente en lo que se refiere al cobre (-6,3 por ciento), oro (-7,1 por ciento), plata (-22,0 por ciento) y plomo (-3,5 por ciento).

2. Otros indicadores sectoriales

2.1 Sector manufactura

- Durante el mes de octubre, la **producción manufacturera** tuvo una contracción de 5,8 por ciento en comparación con la obtenida en similar mes del año 2013, evolución explicada por la contracción de la manufactura no primaria en 8,3 por ciento, que fue parcialmente contrarrestada por el aumento observado en la manufactura primaria.
- La manufactura primaria registró una variación positiva de 7,5 por ciento, debido a la mayor producción de cátodos de cobre, así como de congelado de pescado.
- En la manufactura no primaria, la evolución negativa se debió a la contracción observada en casi la totalidad de rubros, excepto en la producción de cemento y de bebidas no alcohólicas.

- En los diez primeros meses del presente año, la producción industrial registró una variación positiva de 5,8 por ciento en comparación a igual período del año anterior, al evolucionar positivamente tanto la manufactura primaria, por mayor producción de harina y aceite de pescado así como de cátodos de cobre y la manufactura no primaria por mayor producción de lácteos, bebidas tanto alcohólicas como no alcohólicas, hilatura de fibras textiles, así como de minerales no metálicos.

CUADRO N° 6
SECTOR MANUFACTURA
(Variación % real respecto a similar período del año anterior)

Ramras de actividad	Estructura porcentual 2012 1/	Octubre		Enero - Octubre	
		Var.%	Contribución 2/	Var.%	Contribución 2/
MANUFACTURA PRIMARIA	19,1	7,5	1,2	7,4	1,3
Conservas y congelado pescado	0,8	5,8	0,1	-71,8	-0,5
Harina y aceite de pescado	2,3	n.a	-0,1	95,5	0,5
Productos de cobre	16,0	8,0	1,2	26,2	1,3
MANUFACTURA NO PRIMARIA	80,9	-8,3	-7,0	5,4	4,5
Productos lácteos	4,0	-43,7	-5,4	23,1	1,4
Molinería	7,8	-6,1	-0,5	-1,2	-0,1
Cerveza y malta	17,0	-10,8	-1,7	9,7	1,4
Bebidas no alcohólicas	6,9	19,0	1,2	12,7	0,8
Hilatura de fibras textiles	7,0	-2,4	-0,2	25,1	2,0
Prendas de vestir	1,2	-2,5	0,0	-1,2	0,0
Pintura, barnices y lacas	0,5	-16,5	-0,1	-3,4	0,0
Fabricacion productos plásticos	0,9	-22,3	-0,2	-12,6	-0,1
Cemento	19,6	20,3	4,2	7,5	1,7
Productos metálicos	15,8	-45,5	-4,2	-17,3	-2,5
Lápices y conexos	0,2	-21,0	-0,1	-33,4	-0,1
SECTOR MANUFACTURA	100,0	-5,8	-5,8	5,8	5,8

1/ A precios de 1994.

2/ En base a la estructura de similar periodo de 2013.

Fuente: Empresas Industriales

Elaboración: BCRP, Sucursal Arequipa. Departamento de Estudios Económicos.

GRAFICO N° 3
VARIACIÓN DE LA MANUFACTURA NO PRIMARIA
(Variación % real respecto a similar mes del año anterior)

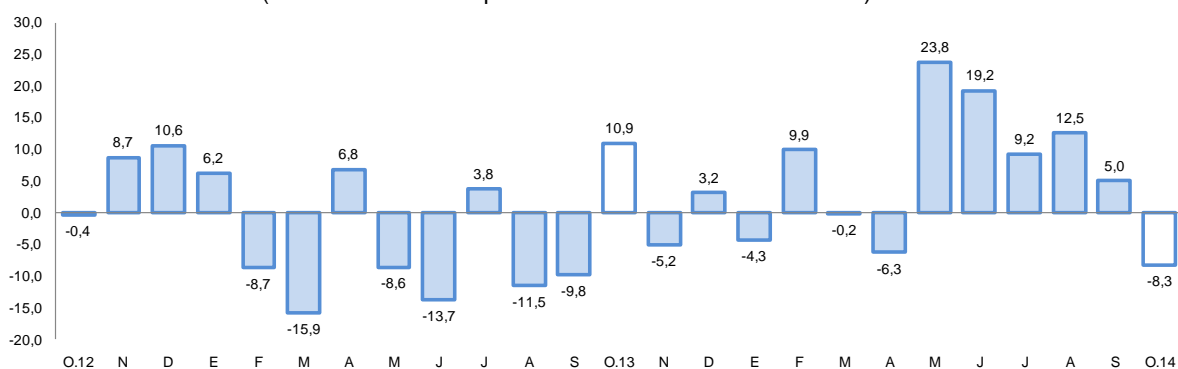

Fuente: BCRP, Sucursal Arequipa en base a información de las Empresas Industriales.

2.2 Sector construcción

- Los **despachos de cemento** al mercado nacional, en el mes de octubre fueron de 216 043 toneladas, con una variación positiva de 0,3 por ciento al compararlos con similar mes del año anterior.
- En el período acumulado entre enero y octubre del presente año, los despachos de cemento que acumularon 1 885 850 toneladas, mostraron una variación positiva de 0,7 por ciento al compararla con igual período del año 2013.

GRAFICO N° 4
VARIACIÓN DEL SECTOR CONSTRUCCIÓN
(Variación % real respecto a similar mes del año anterior)

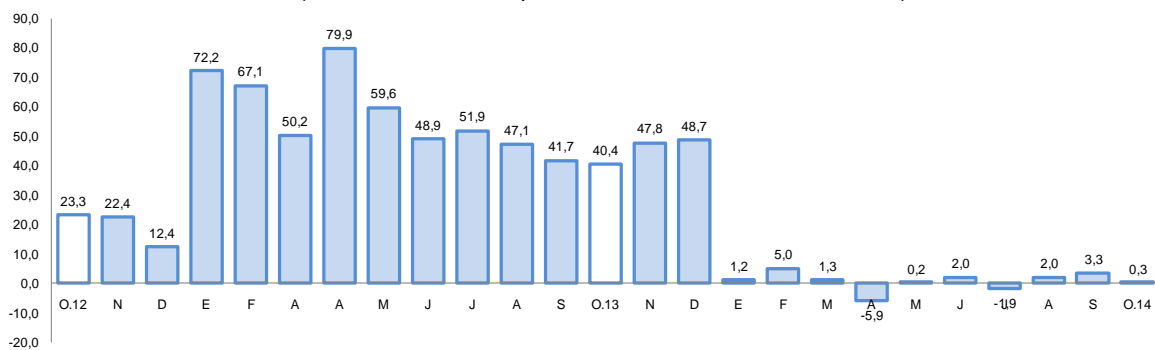

Fuente: BCRP, Sucursal Arequipa en base a información de las Empresas Industriales

2.3 Arribos a los establecimientos de hospedaje.

- El **arribo de turistas** a Arequipa durante el mes de octubre fue de 156 623 personas, registrando una variación positiva de 0,8 por ciento en el período interanual, debido al mayor flujo de turistas nacionales, que fue parcialmente contrarrestado por la disminución observada en el turismo extranjero; los turistas nacionales en su mayoría provinieron del departamento de Lima y en menor medida de Puno, Cusco, Moquegua y Tacna; mientras que los extranjeros de Francia, Estados Unidos de América, Alemania e Inglaterra.
- En el período acumulado entre los meses enero y octubre del presente año, el número de visitantes fue de 1 489 005, con una variación positiva de 3,5 por ciento respecto a igual período del año 2013, por la mejora del turismo nacional y del extranjero.

GRAFICO N° 5
VARIACIÓN DE ARRIBOS A ESTABLECIMIENTOS DE HOSPEDAJE
(Variación % respecto a similar mes del año anterior)

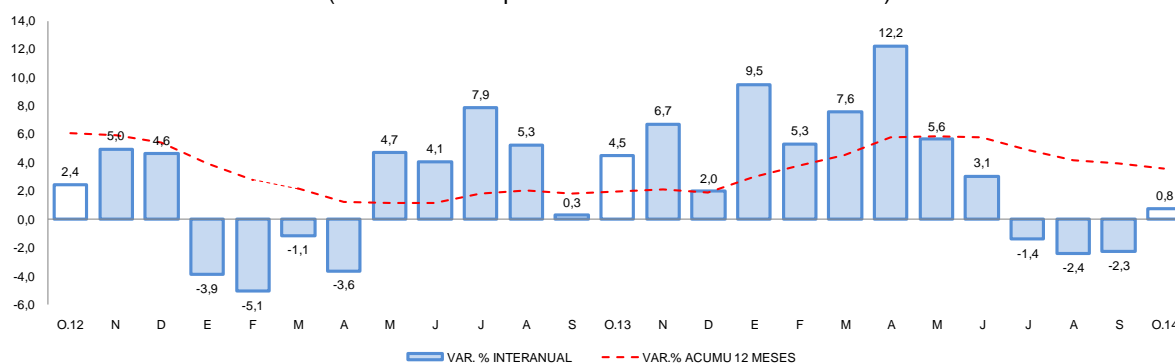

Fuente: Encuesta Mensual a Establecimientos de Hospedaje- MINCETUR.

II. ASPECTOS LABORALES

1. Empleo

- El **empleo formal** en la ciudad de Arequipa en empresas privadas formales de 10 a más trabajadores, creció 4,3 por ciento en octubre; resultado del dinamismo de los sectores extractivo (9,8 por ciento), transportes, almacenes y comunicaciones (6,8 por ciento), servicios (6,0 por ciento) y manufactura (2,3 por ciento). En el período acumulado a octubre, el empleo formal mantuvo un indicador positivo en 4,5 por ciento, asociado a la evolución de la mayoría de sectores, principalmente del extractivo (11,0 por ciento).

CUADRO N° 7
CIUDAD DE AREQUIPA: ÍNDICE MENSUAL DE EMPLEO EN EMPRESAS PRIVADAS FORMALES DE 10 Y MÁS TRABAJADORES POR RAMA DE ACTIVIDAD ECONÓMICA 1/
(Octubre 2010=100)

	Octubre			Enero - Octubre		
	2013	2014	Var.%	2013	2014	Var.%
Extractiva 2/	152,2	167,1	9,8	731,4	812,3	11,0
Industria manufacturera	107,9	110,3	2,3	526,0	550,2	4,6
Comercio	118,8	118,3	-0,4	590,6	592,1	0,2
Transporte, almacenes y comunicaciones	110,2	117,7	6,8	539,2	570,8	5,9
Servicios 3/	116,2	123,2	6,0	548,6	573,2	4,5
Total	116,0	121,0	4,3	560,3	585,4	4,5

Nota: La información corresponde al primer día de cada mes.

1/ Cifras preliminares.

2/ Conformada por las subramas agricultura, pesca y minería.

3/ Conformada por las subramas servicios prestados a empresas, restaurantes y hoteles, establecimientos financieros, enseñanza, servicios sociales y comunales; y electricidad, gas y agua.

Fuente: MTPE - Encuesta Nacional de Variación del Empleo (ENVME)

Elaboración: BCRP, Sucursal Arequipa. Departamento de Estudios Económicos.

GRÁFICO N° 6
CIUDAD DE AREQUIPA: EMPLEO FORMAL URBANO EN EMPRESAS DE 10 A MÁS TRABAJADORES
 (Variación % respecto a similar mes del año anterior)

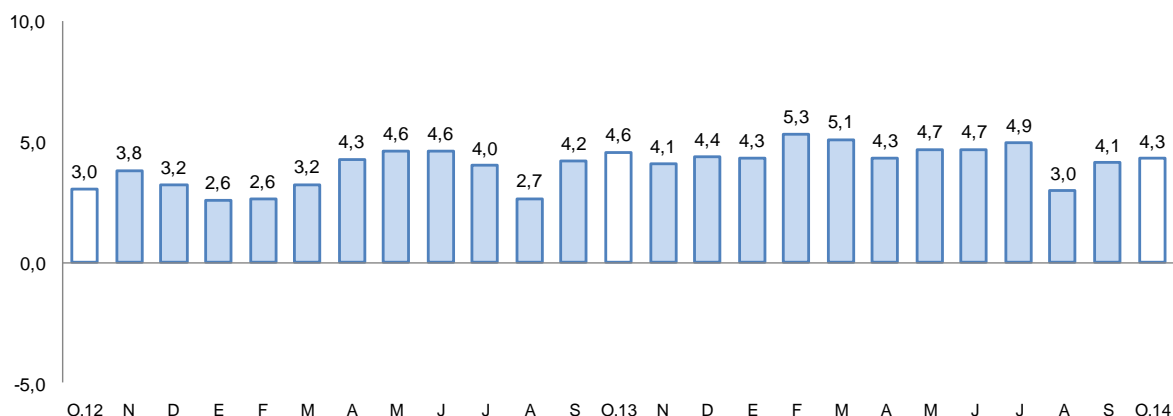

Fuente: Ministerio de Trabajo y Promoción del Empleo

III. SECTOR EXTERNO

1. Exportaciones

- Las **exportaciones** cayeron 23,2 por ciento, explicado por los menores despachos de productos tradicionales (-28,2 por ciento), especialmente de productos de naturaleza minera (-27,8 por ciento). Por otra parte, la venta de productos no tradicionales aumentó en 8,5 por ciento, resultado del mayor dinamismo del rubro textil (43,1 por ciento).
- En los diez meses, el valor de las exportaciones presentó un indicador negativo (-15,2 por ciento), al disminuir los despachos de los productos mineros tradicionales (-18,7 por ciento); además de la caída en la venta de productos no tradicionales (-6,5 por ciento), asociada al menor despacho de productos sidero-metalúrgicos (-51,6 por ciento).
- Entre enero y octubre, los principales países destino de los productos regionales fueron: Canadá (25,6 por ciento), Japón (16,9 por ciento), República Popular China (14,2 por ciento), Estados Unidos de América (8,7 por ciento) y Suiza (8,4 por ciento); entre otros. A nivel de productos, hacia Canadá se embarca prioritariamente oro en bruto (92,4 por ciento), a Japón minerales de cobre y sus concentrados (98,3 por ciento), a República Popular China minerales de cobre y sus concentrados (61,3 por ciento), cátodos de cobre (14,3 por ciento) y harina de pescado (9,3 por ciento); a Estados Unidos de América se destina minerales de molibdeno y sus concentrados (38,7 por ciento) y oro (21,5 por ciento); finalmente a Suiza, oro y derivados (99,1 por ciento).
- La estructura de las exportaciones por principales productos muestra a cátodos de cobre y sus concentrados como los de mayor participación con el 38,4 por ciento, seguido de oro en bruto (34,0 por ciento); entre otros.

CUADRO Nº 7
AREQUIPA: EXPORTACIONES POR GRUPO DE PRODUCTOS 1/
 (Valor FOB en millones de US\$)

TIPO	Estructura % 2012 2/	Octubre			Enero - Octubre		
		2013	2014	Var.%	2013	2014	Var. %
PRODUCTOS TRADICIONALES	88,1	268,5	192,9	-28,2	2 531,0	2 105,6	-16,8
Pesqueros	2,0	5,0	2,1	-57,7	25,0	64,6	158,8
Agrícolas	0,1	0,2	0,6	210,5	2,6	4,2	60,5
Míneros	86,0	263,3	190,2	-27,8	2 503,4	2 036,2	-18,7
Petróleo y derivados	0,0	0,0	0,0	n.d.	0,0	0,5	n.d.
PRODUCTOS NO TRADICIONALES	11,8	41,9	45,5	8,5	475,9	444,8	-6,5
Agropecuarios	3,0	9,2	9,3	1,8	81,1	99,7	22,9
Pesqueros	0,2	1,0	0,1	-86,1	7,5	8,2	9,7
Textiles	3,5	12,2	17,4	43,1	122,4	158,9	29,8
Maderas y papeles y sus derivados	0,0	0,0	0,2	2 125,8	0,5	0,8	82,4
Químicos	1,9	5,7	5,5	-4,5	54,8	53,9	-1,5
Minerales no metálicos	0,8	2,4	3,2	36,1	20,6	24,4	18,3
Sidero-metalúrgicos	2,0	10,3	8,9	-13,9	179,3	86,8	-51,6
Metal-mecánicos	0,2	0,5	0,4	-27,9	4,1	5,0	22,3
Otros	0,2	0,6	0,5	-18,0	5,6	7,0	25,7
TOTAL EXPORTACIONES	100,0	310,4	238,4	-23,2	3 006,9	2 550,4	-15,2

1/ Cifras preliminares.

2/ A precios de 2007

3/ En base a la estructura de similar periodo de 2013

Fuente: Superintendencia Nacional de Aduanas y de Administración Tributaria.

Elaboración: BCRP, Sucursal Arequipa, Departamento de Estudios Económicos.

IV. CRÉDITO Y DEPÓSITOS

1. Crédito

- Los **créditos** en Arequipa al finalizar el mes de octubre tuvieron un saldo de S/. 8 351 millones; con una variación positiva de 9,7 por ciento, al compararlos con igual mes del año 2013. El Banco de la Nación canalizó el 2,2 por ciento, siendo sus colocaciones en moneda nacional las que determinaron su crecimiento de 5,1 por ciento; Agrobanco que participó con el 0,7 por ciento de las colocaciones, reportó una mejora de 29,2 por ciento por mayores colocaciones en moneda nacional; la banca múltiple canalizó el 63,7 por ciento del crédito total y registró un crecimiento de 9,8 por ciento, por mayores colocaciones en moneda nacional, ya que se contrajeron las correspondientes a moneda extranjera; las instituciones no bancarias representaron el 33,4 por ciento de las colocaciones y se expandieron en 9,4 por ciento, al colocar mayores créditos en moneda nacional que compensaron la reducción en moneda extranjera. Los créditos estuvieron conformados en un 76,5 por ciento por moneda nacional, los que mostraron un aumento de 13,4 por ciento en el período interanual; mientras que en moneda extranjera representaron el 23,5 por ciento y se redujeron en 0,9 por ciento.

CUADRO N° 8
CREDITO DIRECTO
(Saldos en millones de nuevos soles)

	Estructura %		Var. %
	Octubre 2014	Octubre 2013	
Banco de la Nación	2,2	175	5,1
Agrobanco	0,7	48	29,2
Banca múltiple	63,7	4 843	9,8
Instituciones no bancarias	33,4	2 549	9,4
Cajas municipales	18,3	1 420	7,4
Cajas rurales	0,7	53	17,0
Edpymes	0,2	128	-85,2
Financieras	14,2	948	24,8
TOTAL	100,0	7 615	9,7
En moneda nacional	76,5	5 636	13,4
En moneda extranjera	23,5	1 979	-0,9

1/ En puntos porcentuales.

Fuente: Superintendencia de Banca, Seguros y AFP.

Elaboración: BCRP, Sucursal Arequipa. Departamento de Estudios Económicos.

GRAFICO N° 6
VARIACIÓN DEL CREDITO DIRECTO
(Var. % respecto a similar mes del año anterior)

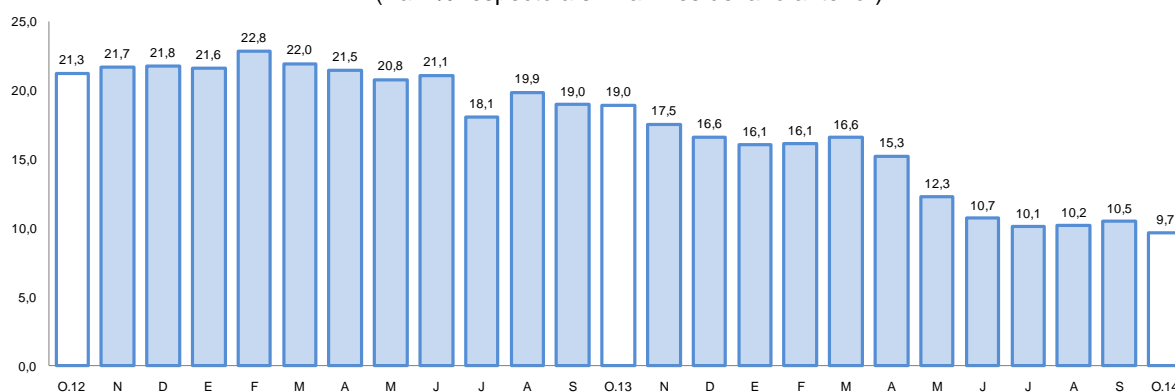

Fuente: Superintendencia de Banca, Seguros y AFP's.

Elaboración: BCRP, Sucursal Arequipa, Departamento de Estudios Económicos.

- La **cartera morosa** correspondiente al mes de octubre fue de 3,7 por ciento, 0,6 puntos porcentuales superior a la registrada en igual mes del año 2 013, correspondiendo las tasas más elevadas a las cajas rurales (13,7 por ciento); cajas municipales y a las empresas financieras que reportaron el 6,6 por ciento.

GRAFICO N° 7
TASA DE MOROSIDAD 1/2/
(Porcentaje)

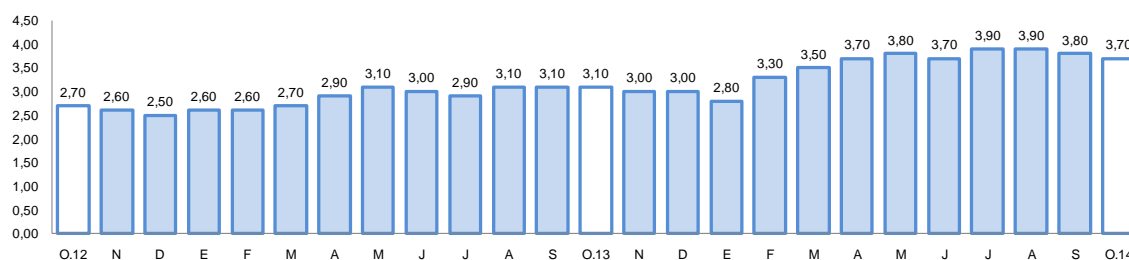

1/ Preliminar.

2/ Morosidad = (créditos vencidos + créditos en cobranza judicial) / colocaciones brutas.

2. Depósitos

- Los **depósitos** tuvieron un saldo de S/. 6 456 millones, con una evolución negativa de 1,6 por ciento, al compararla con octubre de 2013; el Banco de la Nación captó el 8,3 por ciento de los depósitos totales y sus saldos aumentaron 12,1 por ciento en el período comparativo, por menores saldos en la modalidad a la vista en moneda extranjera y plazo en ambas monedas; la banca múltiple que participó con el 56,7 por ciento de los depósitos, tuvo una contracción de 8,6 por ciento; mientras que en las empresas no bancarias cuya participación alcanzó el 35,0 por ciento, aumentaron sus captaciones 8,7 por ciento, al incrementar sus saldos en todas las modalidades. Los depósitos estuvieron conformados en un 73,5 por ciento por moneda nacional y 26,5 por ciento por moneda extranjera; mientras que en el período comparativo la conformación era de 68,2 por ciento en moneda nacional y 31,8 por ciento en moneda extranjera.
- Por modalidad de captación, los mayores saldos correspondieron a depósitos a plazo con el 40,9 por ciento; a depósitos de ahorro el 38,6 por ciento y a depósitos a la vista el 20,5 por ciento; el mayor incremento en el período interanual correspondió a la modalidad de ahorros con el 14,7 por ciento, debido al aumento tanto en moneda nacional como en extranjera; en la modalidad a plazo se observó una disminución de 14,0 por ciento, al contraerse en moneda extranjera; mientras que los depósitos en la modalidad a la vista tuvieron una ligera variación positiva (0,2 por ciento) al caer los correspondientes a moneda nacional (-9,0 por ciento) y crecer los correspondientes a moneda extranjera (27,1 por ciento).

**CUADRO N° 9
DEPOSITOS**
(SalDOS en millones de nuevos soles)

	Estructura %	Octubre		Var. %
	Octubre 2014	2013	2014	
Banco de la Nación	8,3	479	537	12,1
Banca múltiple	56,7	4 005	3 659	-8,6
Instituciones no bancarias	35,0	2 079	2 260	8,7
Cajas municipales	28,5	1 753	1 844	5,2
Cajas rurales	0,7	36	44	22,2
Financieras	5,8	290	372	28,3
TOTAL	100,0	6 563	6 456	-1,6
Vista	20,5	1 319	1 322	0,2
Ahorro	38,6	2 172	2 492	14,7
A plazo	40,9	3 072	2 642	-14,0
En moneda nacional	73,5	4 473	4 742	6,0
En moneda extranjera	26,5	2 090	1 714	-18,0

1/ En puntos porcentuales.

Fuente: Superintendencia de Banca, Seguros y AFP.

Elaboración: BCRP, Sucursal Arequipa. Departamento de Estudios Económicos.

**GRAFICO N° 8
VARIACIÓN DE LOS DEPOSITOS**
(Var. % respecto a similar mes del año anterior)

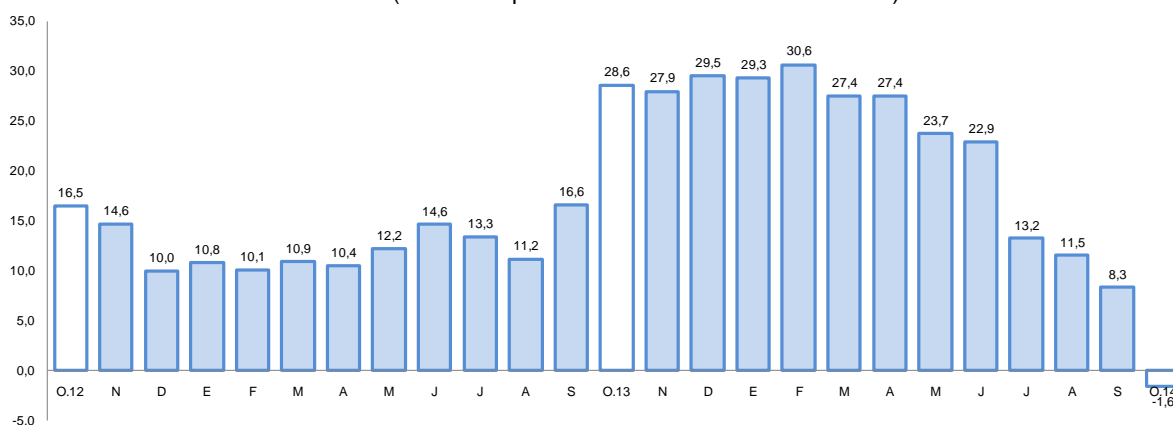

Fuente: Superintendencia de Banca, Seguros y AFP.

- El ratio colocaciones/depositos en octubre fue de 1,29, superior al reportado en similar mes del año 2013 en que alcanzó el 1,16.

V. GASTO PÚBLICO NO FINANCIERO

1. Gasto corriente no financiero

- El **gasto corriente no financiero** ejecutado en el mes de octubre fue de S/. 198 millones y tuvo una contracción de 10,6 por ciento, en términos reales, respecto a igual mes de 2013 debido a la contracción del gasto en los tres niveles de gobierno; en el caso del Gobierno Nacional se debió a la disminución de los gastos en remuneraciones, bienes y servicios; mientras que en el Gobierno Regional y los gobiernos locales el gasto corriente se contrajo por menores gastos en bienes y servicios.
- Durante los diez primeros meses del presente año, el gasto corriente no financiero en Arequipa fue de S/. 1 998 millones, con un aumento de 0,3 por ciento en comparación al gasto efectuado en similar período del año anterior, determinado por el comportamiento positivo mostrado por el Gobierno Regional en 6,2 por ciento, que contrarrestó la reducción observada en los gastos del Gobierno Nacional (-3,3 por ciento) y los gobiernos locales (-0,5 por ciento).

CUADRO N°10
GASTO CORRIENTE NO FINANCIERO 1/2/
(Millones de nuevos soles)

	Octubre			Enero - Octubre		
	2013	2014	Var.%real	2013	2014	Var.%real
Gobierno Nacional	109	91	-19,0	966	965	-3,3
Gobierno Regional	68	70	-0,7	630	692	6,2
Gobiernos locales	37	37	-4,1	332	341	-0,5
Total	214	198	-10,6	1 928	1 998	0,3

1/ Información actualizada al 31 de octubre de 2014.

2/ Comprende el gasto en remuneraciones, bienes y servicios y pensiones.

Fuente: Ministerio de Economía y Finanzas.

Elaboración: BCRP, Sucursal Arequipa. Departamento de Estudios Económicos.

2. Gastos de Capital

- Los **gastos de capital** en Arequipa, correspondiente a los tres niveles de gobierno, sumaron en el mes de octubre S/. 113 millones, registrando una contracción de 51,9 por ciento en términos reales, frente a lo invertido en similar mes del año anterior; determinado por el menor gasto realizado en el Gobierno Regional y los gobiernos locales.
- Entre los meses de enero a octubre, los gastos de capital acumulados en el Departamento de Arequipa sumaron S/. 1 379 millones, con una variación negativa de 5,5 por ciento respecto a lo invertido en similar lapso del año anterior, al contraerse los gastos en el Gobierno Regional y los gobiernos locales, mientras que en el Gobierno Nacional, los gastos mostraron evolución positiva.

CUADRO N° 11
GASTO DE CAPITAL 1/2/
(Millones de nuevos soles)

	Octubre			Enero - Octubre		
	2013	2014	Var.% real	2013	2014	Var.% real
Gobierno Nacional	29	30	0,4	354	401	9,8
Gobierno Regional	129	18	-85,0	524	439	-18,4
Gobiernos locales	74	65	-14,8	539	539	-2,9
Total	232	113	-51,9	1 417	1 379	-5,5

1/ Información actualizada al 31 de octubre de 2014.

2/ Comprende la adquisición de activos no financieros

Fuente: Ministerio de Economía y Finanzas.

Elaboración: BCRP, Sucursal Arequipa. Departamento de Estudios Económicos.

GRAFICO N° 9
VARIACIÓN DE LA INVERSIÓN PÚBLICA
(Variación % real)

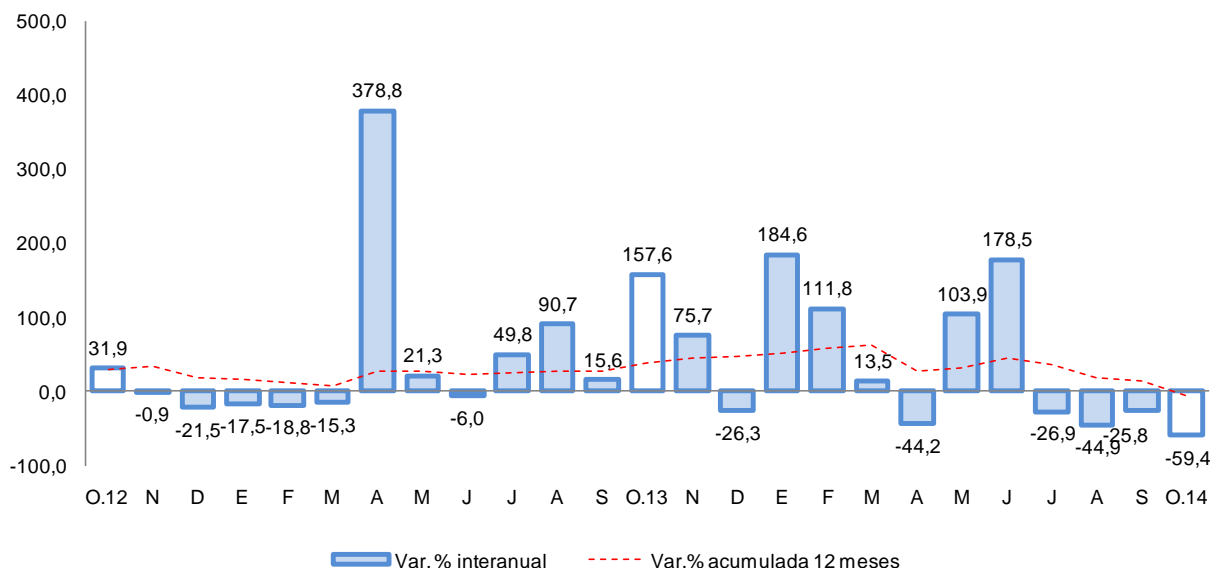

Fuente: Ministerio de Economía y Finanzas.

- Entre los principales proyectos que viene ejecutando el Gobierno Nacional, destacan los siguientes: “Construcción y Mejoramiento de la Carretera Camaná-Div.Quilca–Matarani-Ilo-Tacna”, vía nacional cuya inversión total es de S/. 311 millones, en el mes de octubre tuvo una ejecución de S/. 17,3 millones; sigue en importancia el proyecto “Mejoramiento y Adecuación a la Norma Sanitaria de la Infraestructura Pesquera para Consumo Humano Directo en el Distrito de Islay” con una inversión en el mes de S/. 4,2 millones e “Instalación del Servicio de Readaptación Social en el Nuevo Establecimiento Penitenciario de Arequipa en el Distrito de Lomas”, cuya inversión fue de S/. 1,5 millones en octubre.
- En el Gobierno Regional destacan: “Construcción de la Vía Troncal Interconectora entre los Distritos de Miraflores, Alto Selva Alegre, Yanahuara, Cayma y Cerro Colorado de la Provincia de Arequipa” cuya inversión en el mes fue de S/. 3,1 millones; “Instalación de la Planta de Tratamiento y Mejoramiento del Sistema de Abastecimiento de Agua Potable y Desagüe en la localidad de La Joya, Provincia de Arequipa”, perteneciente al rubro de saneamiento, cuya inversión total del proyecto se estima en S/. 52,7 millones, en el mes de octubre tuvo una ejecución presupuestal de S/. 2,9 millones y “Ampliación y Mejoramiento del

Sistema de Agua Potable y Alcantarillado en los Distritos de Aplao y Huancarqui” con una ejecución de S/. 1,6 millones.

- Entre los principales proyectos ejecutados por los gobiernos locales tenemos “Mejoramiento de Vías Urbanas”, obra que en el mes tuvo una ejecución presupuestal de S/. 2,7 millones y cuya fuente de financiamiento fue en su mayoría de recursos ordinarios; “Creación del Centro Recreativo y Deportivo en el Distrito de Majes. Caylloma” con una inversión de S/. 2,2 millones y “Instalación de Redes Primarias y Secundarias del Sistema de Agua Potable y Alcantarillado de las Partes Altas del Distrito de Mariano Melgar, Provincia de Arequipa” en el que se invirtió S/. 1,4 millones.



VI. ANEXOS



ANEXO 1

AREQUIPA: PRODUCCIÓN AGROPECUARIA 1/
(T.m)

PRODUCTOS	2013			2014										
	OCT	NOV	DIC	ENE	FEB	MAR	ABR	MAY	JUN	JUL	AGO	SET	OCT	
AGRICOLA														AGRICOLA
Ají páprika	0	0	0	0	6	42	90	461	643	346	191	0	0	Ají páprika
Ajo	7 918	20 944	7 959	1 501	341	1 872	1 792	697	379	1 588	5 033	8 082	9 391	Ajo
Alfalfa	270 898	280 292	287 584	292 502	288 773	283 167	272 068	257 860	228 619	215 264	221 577	234 899	251 186	Alfalfa
Arroz	0	0	0	0	17 999	72 010	95 119	71 821	9 089	0	0	0	0	Arroz
Arveja G. Verde	175	357	789	786	1 096	519	282	66	437	938	717	563	566	Arveja G. Verde
Caña de azúcar	9 690	9 594	9 429	8 503	9 312	8 973	6 556	6 855	8 117	10 162	9 784	9 316	9 294	Caña de azúcar
Cebolla	31 324	31 843	35 560	24 908	21 167	19 801	18 710	22 003	30 951	76 588	54 661	36 367	33 411	Cebolla
Frijol grano seco	667	187	118	127	147	57	28	22	76	1 244	3 996	1 932	774	Frijol grano seco
Maíz Chala	41 075	44 979	51 997	47 111	52 605	46 026	48 109	60 525	41 622	50 554	42 435	75 505	39 052	Maíz Chala
Maíz choclo	1 532	814	123	78	153	480	692	31	31	1 722	3 971	5 105	4 401	Maíz choclo
Olivo	0	0	0	0	0	3 911	15 957	5 202	331	1 210	333	0	0	Olivo
Papa	71 048	52 799	15 800	14 581	11 544	9 642	9 276	8 554	15 128	19 013	20 141	48 992	69 282	Papa
Tomate	1 275	1 465	1 894	1 619	3 262	2 466	4 055	2 494	3 387	3 309	3 686	4 111	4 341	Tomate
Trigo	8 294	9 076	3 504	78	0	2	4	127	94	191	132	477	3 436	Trigo
Vid	44	3 991	1 158	3 497	5 277	3 861	15	257	0	0	43	94	1 785	Vid
Zapallo	5 867	577	7 490	6 744	8 230	4 795	4 214	4 332	5 307	4 971	5 763	3 190	4 479	Zapallo
PECUARIO														PECUARIO
Carne Aves	8 499	8 521	8 631	8 612	8 581	8 705	8 678	8 687	8 608	8 664	8 642	8 635	8 670	Carne Aves
Carne Ovinos	188	184	187	174	170	177	182	188	189	199	206	213	218	Carne Ovinos
Carne Porcinos	871	878	960	924	915	932	932	945	937	962	983	969	974	Carne Porcinos
Carne Vacunos	610	585	584	569	541	555	560	582	583	611	625	609	587	Carne Vacunos
Carne Caprinos	17	16	16	16	15	16	16	17	16	17	17	17	18	Carne Caprinos
Carne Alpaca	127	127	128	108	110	118	122	129	138	146	155	162	155	Carne Alpaca
Carne Llama	38	39	37	25	28	49	32	37	43	49	53	54	53	Carne Llama
Huevo	1 062	1 025	1 069	1 079	1 039	1 130	1 092	1 132	1 083	1 123	1 121	1 084	1 125	Huevos Aves
Leche	26 679	25 907	26 886	27 631	25 657	28 184	27 406	28 365	27 287	27 705	27 293	26 214	26 396	Leche Vacunos

1/ Cifras preliminares

FUENTE: Gerencia Regional de Agricultura y Riego-Arequipa

ELABORACIÓN: BCRP.Sucursal Arequipa. Departamento de Estudios Económicos



ANEXO 2

AREQUIPA: EXTRACCIÓN DE ESPECIES HIDROBIOLÓGICAS 1/
(T.m.)

	2013			2014										
	OCT	NOV	DIC	ENE	FEB	MAR	ABR	MAY	JUN	JUL	AGO	SET	OCT	
CHD 2/	6 346	8 139	7 898	5 466	6 361	3 101	6 596	11 113	6 990	3 133	7 547	2 776	5 778	CHD 2/
1. Fresco	5 654	7 364	7 131	4 878	5 861	2 770	5 922	9 950	5 845	2 720	6 827	2 501	5 060	1. Fresco
2. Congelado	692	775	767	588	500	331	674	1 163	1 145	413	720	275	718	2. Congelado
CHI 3/	1 348	12 609	0	0	0	0	150 789	40 365	1 980	0	0	1 229	0	CHI 3/

1/ Cifras preliminares

2/ Consumo Humano Directo

3/ Consumo Humano Indirecto

FUENTE: Gerencia Regional de la Producción-Arequipa

ELABORACIÓN: BCRP.Sucursal Arequipa. Departamento de Estudios Económicos.

ANEXO 3

AREQUIPA: PRODUCCIÓN MINERA 1/

	2013			2014										
	OCT	NOV	DIC	ENE	FEB	MAR	ABR	MAY	JUN	JUL	AGO	SET	OCT	
MINERÍA METÁLICA														MINERÍA METÁLICA
Cobre (TMF)	23 837	23 634	24 421	22 760	18 650	23 116	21 273	18 398	19 145	18 678	19 820	16 818	19 346	Cobre (TMF)
Oro (KGF)	1 036	1 077	1 174	1 032	1 040	1 106	1 175	1 171	1 046	1 114	1 346	1 264	1 147	Oro (KGF)
Plata (KGF)	26 397	23 470	28 398	22 482	23 355	25 067	22 144	25 850	24 554	24 264	18 251	24 969	23 382	Plata (KGF)
Plomo (TMF)	890	824	879	869	666	804	599	786	754	758	733	767	697	Plomo (TMF)
Zinc (TMF)	1 586	1 482	1 583	1 468	1 182	1 369	1 129	1 388	1 320	1 322	864	1 417	1 372	Zinc (TMF)
Molibdeno (TMF)	655	704	709	512	373	507	399	228	416	364	384	360	324	Molibdeno (TMF)

1/ Cifras preliminares

FUENTE: Ministerio de Energía y Minas.

ELABORACIÓN: BCRP.Sucursal Arequipa. Departamento de Estudios Económicos



ANEXO 4

AREQUIPA: ÍNDICE DE PRODUCCIÓN MANUFACTURERA 1/
(Índice 1994=100,0)

DESCRIPCIÓN	2013			2014										
	OCT	NOV	DIC	ENE	FEB	MAR	ABR	MAY	JUN	JUL	AGO	SET	OCT	
MANUFACTURA PRIMARIA	192,9	211,5	210,0	203,5	182,5	206,6	404,4	264,9	203,1	211,6	211,6	198,1	207,4	MANUFACTURA PRIMARIA
Conservas y Cong. De pescado	1707,9	1420,1	1642,9	1704,8	1200,5	773,5	2017,3	2156,5	2212,2	1113,8	869,4	789,0	1806,9	Conservas y Cong. De pescado
Harina y Aceite de pescado	1,3	42,5	0,0	0,0	0,0	0,0	477,0	126,5	6,8	0,0	0,0	3,7	0,0	Harina y Aceite de pescado
Productos de cobre	297,2	305,6	328,1	316,1	288,8	336,3	329,4	327,3	302,7	339,3	343,3	319,4	321,0	Productos de cobre
MANUFACTURA NO PRIMARIA	289,4	265,0	278,0	255,4	230,2	233,3	234,2	269,7	267,1	280,0	278,8	267,8	265,3	MANUFACTURA NO PRIMARIA
Productos lácteos	137,2	57,1	51,6	56,1	55,7	68,2	68,7	78,9	62,8	75,3	72,3	69,0	77,2	Productos lácteos
Molinería	201,6	192,3	192,5	181,3	150,4	129,8	179,3	186,5	169,0	131,2	178,3	190,3	189,3	Molinería
Cerveza y malta	356,9	400,2	354,3	309,7	252,0	272,4	298,4	290,1	273,4	290,6	292,5	332,7	318,3	Cerveza y malta
Bebidas No alcohólicas	643,8	686,4	662,8	773,4	584,4	605,3	520,2	603,1	515,7	577,9	624,7	580,8	765,9	Bebidas No alcohólicas
Hilatura de fibras textiles	355,9	280,2	319,4	382,4	382,7	416,4	346,2	404,8	413,0	430,0	365,0	410,8	347,4	Hilatura de fibras textiles
Prendas de vestir	83,5	77,1	76,1	82,1	84,7	87,9	86,6	90,6	84,5	92,1	95,3	77,9	81,4	Prendas de vestir
Pinturas, barnices y lacas	241,7	214,5	222,5	227,5	209,8	220,6	279,7	227,2	172,1	177,1	206,2	216,7	201,9	Pinturas, barnices y lacas
Fabricación productos plásticos	1044,6	692,5	847,4	1128,0	869,9	1032,7	553,4	671,3	721,6	903,0	861,9	926,8	811,6	Fabricación productos plásticos
Cemento	863,0	931,3	1051,5	755,0	718,9	770,4	790,1	880,1	846,7	896,6	1075,5	1029,7	1038,2	Cemento
Productos metálicos	369,0	313,8	415,1	407,9	396,8	300,2	265,9	471,6	625,3	667,1	441,1	257,1	201,1	Productos metálicos
Lápices y conexos	143,6	156,0	239,9	213,9	161,1	42,3	33,3	32,5	36,8	51,0	69,8	85,0	113,5	Lápices y conexos
TOTAL	267,9	253,1	262,8	243,9	219,5	227,3	272,1	268,6	252,8	264,7	263,8	252,3	252,4	TOTAL

1/ Cifras preliminares

FUENTE: Empresas Industriales

ELABORACIÓN: BCRP.Sucursal Arequipa. Departamento de Estudios Económicos

ANEXO 5

AREQUIPA: ÍNDICE DE PRODUCCIÓN MANUFACTURERA 1/
(Variación porcentual)

DESCRIPCIÓN	2013			2014										
	OCT	NOV	DIC	ENE	FEB	MAR	ABR	MAY	JUN	JUL	AGO	SET	OCT	
MANUFACTURA PRIMARIA	18,3	67,0	72,8	66,9	66,9	61,2	188,7	-53,4	-8,9	-17,7	1,7	4,1	7,5	MANUFACTURA PRIMARIA
Conservas y Cong. De pescado	0,0	1334,4	425,7	245,7	118,0	557,9	1153,8	-95,0	28,1	-12,2	-27,4	-62,6	5,8	Conservas y Cong. De pescado
Harina y Aceite de pescado	0,0	0,0	0,0	0,0	0,0	0,0	n.a.	n.a.	-90,5	n.a.	n.a.	n.a.	n.a.	Harina y Aceite de pescado
Productos de cobre	8,0	43,9	63,9	72,9	64,3	56,8	40,8	22,7	0,7	7,9	22,6	11,1	8,0	Productos de cobre
MANUFACTURA NO PRIMARIA	10,9	-5,2	3,2	-4,3	9,9	-0,2	-6,3	23,8	19,2	9,2	12,5	5,0	-8,3	MANUFACTURA NO PRIMARIA
Productos lácteos	210,5	5,3	19,3	64,1	107,1	30,7	18,7	30,8	4,3	84,1	153,3	20,2	-43,7	Productos lácteos
Molinería	14,4	31,2	50,2	21,5	74,3	-15,2	11,9	2,5	0,8	-32,5	-15,0	-6,0	-6,1	Molinería
Cerveza y malta	-10,9	-5,6	-4,1	11,2	10,6	52,8	46,3	46,7	81,3	-30,7	-16,5	8,0	-10,8	Cerveza y malta
Bebidas No alcohólicas	-10,8	-8,2	-7,3	32,8	13,4	6,7	-2,3	7,3	28,9	12,3	14,3	-2,0	19,0	Bebidas No alcohólicas
Hilatura de fibras textiles	49,8	17,1	43,1	33,4	28,0	25,0	1,9	19,2	33,8	58,5	31,9	34,2	-2,4	Hilatura de fibras textiles
Prendas de vestir	-1,4	-11,6	-15,6	-3,0	9,8	1,7	-6,7	10,8	0,8	-9,1	-1,1	-9,0	-2,5	Prendas de vestir
Pinturas, barnices y lacas	-12,0	-19,5	2,8	-12,6	8,9	22,9	25,4	-4,9	-24,3	-18,4	0,8	-5,4	-16,5	Pinturas, barnices y lacas
Fabricación productos plásticos	-7,9	-29,3	-17,2	15,0	-1,4	8,9	-48,5	-13,9	-25,1	4,6	-32,1	3,7	-22,3	Fabricación productos plásticos
Cemento	-8,5	6,3	17,1	-16,4	1,2	0,8	1,5	12,6	10,4	6,2	22,4	14,9	20,3	Cemento
Productos metálicos	11,5	-45,3	-34,5	-46,1	-25,5	-49,1	-61,2	71,9	13,0	76,3	23,8	-32,7	-45,5	Productos metálicos
Lápices y conexos	7,1	-20,2	20,8	10,4	27,8	-67,4	-40,4	-60,0	-71,8	-58,0	-46,3	-42,2	-21,0	Lápices y conexos
TOTAL	12,0	3,1	11,1	3,6	17,4	8,1	20,7	-9,3	13,0	3,2	10,4	4,8	-5,8	TOTAL

1/ Cifras preliminares

FUENTE: Empresas Industriales

ELABORACIÓN: BCRP.Sucursal Arequipa. Departamento de Estudios Económicos



ANEXO 6

AREQUIPA: EXPORTACIONES POR TIPO DE PRODUCTO 1/
(Millones de US\$ FOB)

DESCRIPCIÓN	2013			2014										
	OCT	NOV	DIC	ENE	FEB	MAR	ABR	MAY	JUN	JUL	AGO	SET	OCT	
Productos tradicionales	268,5	218,1	175,8	237,0	147,4	242,4	173,3	264,8	231,5	211,8	233,6	170,8	192,9	Productos tradicionales
Agropecuario	0,2	0,3	0,1	0,2	0,5	0,6	0,4	0,5	0,3	0,2	0,4	0,4	0,6	Agropecuario
Pesquero	5,0	0,8	1,9	2,1	2,5	0,9	2,4	4,3	34,9	11,2	3,0	1,1	2,1	Pesquero
Mínero	263,3	217	173,8	234,7	144,4	240,9	170,5	259,6	196,3	200,4	230,2	169,2	190,2	Mínero
Petroleo y Derivados	0,0	0,0	0,0	0,0	0,0	0,0	0,0	0,4	0,0	0,0	0,0	0,1	0,0	Petroleo y Derivados
Productos no tradicionales	41,9	38,5	30,8	42,9	42,3	44,9	43,7	45,5	41,4	43,3	45,8	47,7	45,5	Productos no tradicionales
Agropecuario	9,2	9,9	15,5	9,9	9,1	12,2	11,2	11,5	9,3	9,3	7,3	9,9	9,3	Agropecuario
Textiles	12,2	11,6	5,1	10,7	13,0	14,8	15,1	16,1	16,7	16,3	19,9	18,7	17,4	Textiles
Pesquero	1	1	0,6	1,3	1,6	1,6	0,6	0,9	0,7	0,6	0,5	0,1	0,1	Pesquero
Mineral no Metálico	2,4	1,8	2	1,9	1,4	1,6	2,2	2,2	2,2	2,7	3,1	4,0	3,2	Mineral no Metálico
Siderurgico	10,3	8,2	4,2	14,6	11,6	6,0	6,9	8	6,1	6,9	8,9	8,3	8,9	Siderurgico
Metal Mecánico	0,5	0,6	0,3	0,3	0,5	0,7	0,5	0,2	0,6	0,6	0,4	0,7	0,4	Metal Mecánico
Químico	5,7	4,9	2,6	3,8	4,4	7,3	6,6	5,8	4,9	6,2	4,7	4,8	5,5	Químico
Maderas y Papel	0,0	0,0	0,1	0,0	0,1	0,0	0,0	0,1	0,1	0,1	0,1	0,1	0,2	Maderas y Papel
Diversos	0,6	0,5	0,4	0,4	0,6	0,7	0,6	0,7	0,8	0,6	0,9	1,1	0,5	Diversos
TOTAL EXPORTACIONES	310,4	256,6	206,6	279,9	189,7	287,3	217,0	310,3	272,9	255,1	279,4	218,5	238,4	TOTAL EXPORTACIONES

1/ Cifras preliminares

FUENTE: SUNAT.

ELABORACIÓN: BCRP.Sucursal Arequipa. Departamento de Estudios Económicos

ANEXO 7

AREQUIPA: IMPORTACIONES POR EL PUERTO DE MATARANI 1/
(Valor FOB en Millones de US\$)

	2013			2014										
	OCT	NOV	DIC	ENE	FEB	MAR	ABR	MAY	JUN	JUL	AGO	SET	OCT	
I. Bienes de consumo	0,7	1,4	1,0	1,1	1,1	2,7	0,9	1,4	1,0	2,6	1,8	2,6	2,0	I. Bienes de consumo
Bienes de Consumo no Duradero	0,4	0,9	0,7	0,8	0,7	1,6	0,7	0,7	0,4	1,4	0,8	1,9	1,3	Bienes de Consumo no Duradero
Bienes de Consumo Duradero	0,3	0,5	0,3	0,3	0,4	1,1	0,2	0,7	0,6	1,2	1,0	0,7	0,7	Bienes de Consumo Duradero
II. Insumos	74,1	57,2	108,0	117,6	78,1	76,4	86,1	96,1	101,3	119,2	120,0	77,9	103,8	II. Insumos
Combustibles, Lubricantes y Conexos	49,4	36,4	83,8	63,5	41,3	50,8	41,4	58,6	75,4	71,0	72,4	48,6	67,6	Combustibles, Lubricantes y Conexos
Materias Primas para la Agricultura	4,6	3,0	3,1	5,1	11,9	1,4	9,7	5,8	4,6	11,0	12,1	3,7	9,5	Materias Primas para la Agricultura
Materias Primas para la Industria	20,1	17,8	21,1	49,0	24,9	24,2	35,0	31,7	21,3	37,2	35,5	25,6	26,7	Materias Primas para la Industria
III. Bienes de capital y materiales de construcción	33,2	49,1	47,0	118,7	71,1	59,0	108,9	97,0	92,2	61,8	26,8	82,1	32,7	III. Bienes de capital y materiales de construcción
Materiales de Construcción	15,5	2,3	4	16,6	16,4	15,4	19,5	25,6	24,7	13,7	6,5	11,5	11,8	Materiales de Construcción
Bienes de Capital para la Agricultura	0,1	0,1	0,1	0,0	0,0	0,0	0,0	0,0	0,0	0,1	0,0	0,1	0,0	Bienes de Capital para la Agricultura
Bienes de Capital para la Industria	4,7	30,9	28,7	85,7	54,3	23,9	88,4	63,4	67,0	47,5	19,9	70,4	18,9	Bienes de Capital para la Industria
Equipos de Transporte	12,9	15,8	14,2	16,4	0,4	19,7	1,0	8,0	0,5	0,5	0,4	0,1	2,0	Equipos de Transporte
TOTAL	108,0	107,7	156,0	237,4	150,3	138,1	195,9	194,5	194,5	183,6	148,6	162,6	138,5	TOTAL

1/ Cifras preliminares

FUENTE: Superintendencia de Banca, Seguros y AFP..

ELABORACIÓN: BCRP.Sucursal Arequipa. Departamento de Estudios Económicos



ANEXO 8

AREQUIPA: INGRESOS CORRIENTES DEL GOBIERNO CENTRAL
(Millones de nuevos soles)

	2013			2014										
	OCT	NOV	DIC	ENE	FEB	MAR	ABR	MAY	JUN	JUL	AGO	SET	OCT	
I. INGRESOS TRIBUTARIOS	182	285	198	704	247	267	318	228	292	251	236	275	235	I. INGRESOS TRIBUTARIOS
1. Impuesto a los Ingresos	58	70	67	169	67	102	113	66	77	65	71	68	75	1. Impuesto a los ingresos
- Personas Naturales	19	28	20	55	22	20	46	25	19	19	29	22	23	- Personas naturales
- Personas Jurídicas	38	41	46	113	42	48	44	34	36	43	41	43	50	- Personas jurídicas
- Regularizaciones	1	1	1	1	3	34	23	7	22	3	2	3	2	- Regularizaciones
2. Impuesto a la Importación	4	1	4	3	1	1	6	1	6	4	2	3	5	2. Impuesto a la importación
3. Impuesto General a las Ventas	104	162	104	211	147	137	171	140	168	141	137	165	131	3. Impuesto general a las ventas
- Operaciones Internas	60	72	53	70	51	61	52	54	52	55	55	60	60	- Operaciones internas
- Operaciones Externas	44	89	51	141	97	76	119	86	117	85	82	105	71	- Operaciones externas
4. Impuesto Selectivo al Consumo	9	25	16	308	25	18	22	15	25	28	17	31	16	4. Impuesto selectivo al consumo
5. Otros Ingresos Tributarios	7	26	7	13	7	10	7	7	15	13	8	8	8	5. Otros ingresos tributarios
II. INGR. NO TRIBUTARIOS	6	4	6	5	3	0	5	4	5	3	0	4	3	II. INGR. NO TRIBUTARIOS
INGRESOS CORRIENTES (I+II)	189	289	203	708	249	267	323	232	298	254	236	279	238	INGRESOS CORRIENTES (I+II)

FUENTE: SUNAT.

ELABORACIÓN: BCRP. Sucursal Arequipa. Departamento de Estudios Económicos

ANEXO 9

AREQUIPA: GASTOS NO FINANCIEROS DEL GOBIERNO NACIONAL

(Millones de nuevos soles)

	2013			2014										
	OCT	NOV	DIC	ENE	FEB	MAR	ABR	MAY	JUN	JUL	AGO	SET	OCT	
GASTOS NO FINANCIEROS	139	136	235	120	123	118	178	145	167	139	136	118	121	GASTOS NO FINANCIEROS
A. GASTOS CORRIENTES	109	98	159	90	85	91	100	86	101	116	111	94	91	A. GASTOS CORRIENTES
1. Personal y obligaciones sociales	50	54	63	49	43	45	43	45	45	52	45	44	44	1. Personal y obligaciones sociales
2. Pensiones y otras prestaciones	28	32	42	23	23	24	26	23	23	47	24	30	24	2. Pensiones y otras prestaciones
3. Bienes y servicios	27	13	28	6	11	13	19	14	25	15	18	14	13	3. Bienes y servicios
4. Donaciones y transferencias	1	1	13	2	6	6	6	4	5	1	8	1	0	4. Donaciones y transferencias
5. Otros gastos	3	-1	12	10	3	3	7	1	3	2	16	5	10	5. Otros gastos
B. GASTOS DE CAPITAL	30	38	76	31	38	27	78	59	67	23	25	24	30	B. GASTOS DE CAPITAL
1. Adquisición de activos no financieros	29	37	59	31	38	27	78	0	64	23	25	24	29	1. Adquisición de activos no financieros
2. Donaciones y transferencias	0	1	2	0	0	0	1	59	2	0	0	0	1	2. Donaciones y transferencias
3. Otros gastos	0	0	15	0	0	0	0	0	0	0	0	0	0	3. Otros gastos

1/ Información actualizada al 31 de octubre de 2014.

FUENTE: Ministerio de Economía y Finanzas

ELABORACIÓN: BCRP. Sucursal Arequipa. Departamento de Estudios Económicos



ANEXO 10

AREQUIPA: GASTOS NO FINANCIEROS DEL GOBIERNO REGIONAL

(Millones de nuevos soles)

	2013			2014										
	OCT	NOV	DIC	ENE	FEB	MAR	ABR	MAY	JUN	JUL	AGO	SET	OCT	
GASTOS NO FINANCIEROS	198	120	119	90	112	84	81	145	155	138	150	88	130	GASTOS NO FINANCIEROS
A. GASTOS CORRIENTES	68	70	113	69	62	61	64	67	70	84	71	74	82	A. GASTOS CORRIENTES
1. Personal y obligaciones sociales	41	41	52	49	42	40	42	42	45	53	46	42	47	1. Personal y obligaciones sociales
2. Pensiones y otras prestaciones	12	13	20	16	12	12	12	12	13	18	13	12	14	2. Pensiones y otras prestaciones
3. Bienes y servicios	15	14	27	4	7	9	10	12	11	11	11	12	15	3. Bienes y servicios
4. Otros gastos	0	2	14	0	0	0	1	1	2	3	1	8	6	4. Otros gastos
B. GASTOS DE CAPITAL	130	50	5	21	51	23	17	78	85	54	78	14	48	B. GASTOS DE CAPITAL
1. Adquisición de activos no financieros	155	50	5	21	38	20	17	78	80	29	73	13	47	1. Adquisición de activos no financieros
2. Donaciones y transferencias	-26	0	0	0	13	2	0	0	5	26	5	1	1	2. Donaciones y transferencias

1/ Información actualizada al 31 de octubre de 2014.

FUENTE: Ministerio de Economía y Finanzas

ELABORACIÓN: BCRP. Sucursal Arequipa. Departamento de Estudios Económicos

ANEXO 11

AREQUIPA: GASTOS NO FINANCIEROS DE LOS GOBIERNOS LOCALES

(Millones de nuevos soles)

	2013			2014										
	OCT	NOV	DIC	ENE	FEB	MAR	ABR	MAY	JUN	JUL	AGO	SET	OCT	
GASTOS NO FINANCIEROS	110	127	268	92	78	86	92	82	120	119	77	94	102	GASTOS NO FINANCIEROS
A. GASTOS CORRIENTES	37	34	60	21	33	34	35	36	36	40	33	36	37	A. GASTOS CORRIENTES
1. Personal y obligaciones sociales	10	10	17	11	12	10	11	11	9	16	10	9	11	1. Personal y obligaciones sociales
2. Pensiones y otras prestaciones	2	2	4	1	2	2	2	2	2	3	2	3	2	2. Pensiones y otras prestaciones
3. Bienes y servicios	24	21	36	9	19	21	21	23	24	21	20	22	22	3. Bienes y servicios
4. Donaciones y Transferencias	1	1	3	1	0	1	0	0	1	1	1	1	1	4. Donaciones y Transferencias
5. Otros gastos	0	0	1	0	1	1	1	0	0	1	0	1	1	5. Otros gastos
B. GASTOS DE CAPITAL	74	93	208	70	45	52	57	46	83	78	44	58	65	B. GASTOS DE CAPITAL
1. Donaciones y Transferencias	0	1	38	59	0	52	57	1	0	28	-1	4	0	1. Donaciones y Transferencias
2. Otros Gastos	0	0	0	0	0	0	0	0	0	0	1	0	0	2. Otros Gastos
3. Adquisición de Activos no Financieros	74	91	169	11	45	0	0	45	83	50	44	54	65	3. Adquisición de Activos no Financieros

1/ Información actualizada al 31 de octubre de 2014.

FUENTE: Ministerio de Economía y Finanzas

ELABORACIÓN: BCRP. Sucursal Arequipa. Departamento de Estudios Económicos



BANCO CENTRAL DE RESERVA DEL PERÚ – SUCURSAL AREQUIPA

ANEXO 12

AREQUIPA: COLOCACIONES
(Saldo en millones de nuevos soles)

ENTIDADES	2013			2014										
	OCT	NOV	DIC	ENE	FEB	MAR	ABR	MAY	JUN	JUL	AGO	SET	OCT	
I. BANCO DE LA NACION	175	176	175	177	177	178	179	180	180	180	181	183	184	I. BANCO DE LA NACION
II. AGROBANCO	48	50	58	55	56	57	58	60	62	62	65	63	62	II. AGROBANCO
III. BANCA MULTIPLE	4843	4921	4922	4959	5017	5091	5108	5112	5143	5148	5207	5263	5316	III. BANCA MULTIPLE
Credito	1819	1848	1835	1837	1851	1874	1861	1854	1856	1851	1879	1894	1916	Credito
Comercio	31	31	30	30	29	24	23	21	20	20	20	20	19	Comercio
Continetal	1153	1176	1171	1177	1190	1209	1214	1218	1219	1208	1216	1242	1265	Continetal
Interbank	565	570	572	587	594	617	620	620	632	632	645	646	649	Interbank
Scotiabank	615	626	637	652	670	673	685	687	693	717	730	739	735	Scotiabank
Mi Banco	268	266	259	259	258	257	257	256	252	252	248	245	244	Mi Banco
Falabella	161	165	170	167	168	169	170	174	178	175	176	183	192	Falabella
Azteca del Perú	26	27	29	30	31	32	32	32	31	30	29	27	26	Azteca del Perú
Financiero	124	128	132	131	136	135	142	145	145	144	143	143	145	Financiero
GNB	54	56	59	60	61	72	72	72	85	86	87	89	91	GNB
Interamericano	18	18	17	18	18	19	19	20	20	21	21	22	23	Interamericano
Banco Ripley	2	2	2	1	1	1	1	1	1	1	1	1	0	Banco Ripley
Cencosud	8	9	10	10	11	11	12	12	12	12	12	12	11	Cencosud
IV. INST. NO BANCARIAS	2550	2604	2653	2647	2674	2702	2723	2738	2746	2761	2771	2764	2789	IV. INST. NO BANCARIAS
Caja Municipal de Arequipa	1109	1126	1134	1135	1144	1147	1149	1145	1138	1132	1128	1109	1096	Caja Municipal de Arequipa
Financiera Compartamos	395	411	412	411	418	422	420	425	422	424	422	425	428	Financiera Compartamos
Financiera Edyficar	188	193	199	203	208	215	223	229	235	242	248	252	257	Financiera Edyficar
Financiera Nueva Visión	115	118	118	120	118	115	113	110	107	107	106	105	105	Financiera Nueva Visión
Financiera Proempresa	35	36	38	38	37	38	39	40	41	41	41	42	42	Financiera Proempresa
Financiera Efectiva	15	15	17	17	17	17	17	18	19	19	19	18	18	Financiera Efectiva
Caja Rural Sr. De Luren	19	20	20	20	19	19	18	17	17	17	17	16	16	Caja Rural Sr. De Luren
Caja Municipal de Ica	80	81	83	83	83	83	83	82	82	81	81	81	83	Caja Municipal de Ica
Financiera Confianza	150	152	171	154	152	149	146	146	145	145	143	142	144	Financiera Confianza
Crediscotia Financiera	140	140	143	144	145	147	150	152	154	157	160	162	166	Crediscotia Financiera
Financiera TFC	9	8	7	6	6	5	4	4	4	3	3	2	1	Financiera TFC
Caja Municipal Cusco	87	88	88	89	92	98	102	102	106	107	109	111	112	Caja Municipal Cusco
Caja Municipal Sullana	51	49	49	49	51	60	63	66	71	75	79	76	90	Caja Municipal Sullana
Caja Municipal Tacna	50	56	59	64	69	72	76	80	83	86	88	91	94	Caja Municipal Tacna
Caja Metropolitana de Lima	21	21	21	21	21	20	20	20	20	20	21	21	21	Caja Metropolitana de Lima
Caja Municipal Piura	23	23	23	23	24	24	27	27	28	28	28	28	29	Caja Municipal Piura
Caja Rural Credinka	10	11	11	11	11	12	12	12	12	12	13	13	14	Caja Rural Credinka
Financiera Uno	17	17	20	20	20	20	20	22	23	22	22	22	22	Financiera Uno
Edpyme Raíz	9	10	10	9	9	9	10	10	10	10	10	11	11	Edpyme Raíz
Caja Rural Incasur	19	20	21	20	20	20	20	20	20	21	22	22	22	Caja Rural Incasur
Caja Rural Los Libertadores	2	3	3	3	3	4	4	4	4	4	5	5	5	Caja Rural Los Libertadores
Caja Rural Los Andes	3	3	3	3	3	3	4	4	4	4	4	4	5	Caja Rural Los Andes
Edpyme Inversiones La Cruz	4	4	4	4	4	4	4	4	4	4	4	6	8	Edpyme Inversiones La Cruz
TOTAL (I+II+III)	7616	7751	7808	7838	7925	8028	8067	8090	8130	8151	8223	8273	8351	TOTAL (I+II+III)

FUENTE: Superintendencia de Banca, Seguros y AFP's

ELABORACIÓN:BCRP.Sucursal Arequipa. Departamento de Estudios Económicos



ANEXO 13

AREQUIPA: DEPÓSITOS
(Saldo en millones de nuevos soles)

ENTIDADES	2013			2014										
	OCT	NOV	DIC	ENE	FEB	MAR	ABR	MAY	JUN	JUL	AGO	SET	OCT	
I. BANCO DE LA NACION	479	471	483	488	500	489	532	497	490	516	537	543	537	I. BANCO DE LA NACION
II. BANCA MULTIPLE	4 005	3 986	4 079	4 093	4 122	4 299	4 231	4 253	4 247	3 690	3 625	3 624	3 659	II. BANCA MULTIPLE
Crédito	1 612	1 526	1 594	1 633	1 602	1 749	1 681	1 691	1 649	1 763	1 707	1 722	1 753	Crédito
Comercio	80	83	79	77	78	87	78	78	74	74	75	75	71	Comercio
Continetal	636	653	665	668	681	684	683	665	690	718	725	722	717	Continetal
Interbank	390	391	393	404	413	386	378	406	398	386	393	392	381	Interbank
Scotiabank	1 022	1 053	1 057	1 031	1 028	1 025	1 057	1 044	1 053	426	400	391	416	Scotiabank
Mi Banco	87	87	86	88	86	83	83	82	81	86	81	80	78	Mi Banco
Falabella	27	28	29	30	31	33	36	37	38	40	41	43	46	Falabella
Azteca del Perú	48	48	48	50	50	51	52	52	53	54	54	53	53	Azteca del Perú
Financiero	26	27	27	25	64	28	32	46	42	43	42	43	45	Financiero
GNB	33	35	39	35	63	95	97	93	101	41	50	42	37	GNB
Interamericano	43	55	61	51	25	78	54	57	66	59	55	59	60	Interamericano
Ripley	1	1	1	1	1	1	1	1	1	1	2	2	2	Ripley
III. INST. NO BANCARIAS	2 079	2 122	2 133	2 143	2 180	2 161	2 169	2 193	2 232	2 258	2 264	2 254	2 260	III. INST. NO BANCARIAS
Caja Municipal de Arequipa	1 588	1 625	1 634	1 662	1 672	1 650	1 651	1 664	1 666	1 667	1 666	1 652	1 649	Caja Municipal de Arequipa
Caja Municipal de Ica	13	13	13	12	13	13	13	12	12	12	12	12	13	Caja Municipal de Ica
Financiera Confianza	121	123	132	119	120	119	118	118	117	116	115	115	114	Financiera Confianza
Caja Señor de Luren	2	2	2	2	2	2	2	2	2	2	2	2	2	Caja Señor de Luren
Crediscotia Financiera	19	19	19	19	19	19	19	19	19	19	19	19	19	Crediscotia Financiera
Caja Municipal Cusco	68	73	74	72	76	82	88	75	76	81	83	83	82	Caja Municipal Cusco
Caja Municipal Tacna	36	37	36	37	37	37	38	41	41	44	48	51	52	Caja Municipal Tacna
Financiera Compartamos	151	144	138	134	155	151	150	160	165	170	179	182	193	Financiera Compartamos
Caja Municipal Sullana	38	38	37	37	37	39	38	38	39	40	37	35	37	Caja Municipal Sullana
Caja Metropolitana de Lima	2	2	2	2	2	2	2	2	2	2	2	2	2	Caja Metropolitana de Lima
Caja Municipal de Piura	8	8	8	8	8	8	9	9	9	9	9	9	9	Caja Municipal de Piura
Caja Rural Credinka	10	10	10	10	10	10	11	11	11	12	12	12	12	Caja Rural Credinka
Financiera Proempresa	0	0	0	0	0	1	1	1	1	1	1	1	1	Financiera Proempresa
Caja Rural Los Libertadores	1	1	1	1	2	2	2	2	2	2	2	2	2	Caja Rural Los Libertadores
Caja Rural Incasur	23	26	27	27	27	27	28	29	30	30	29	28	28	Caja Rural Incasur
Financiera Nueva Visión	0	0	0	0	0	0	0	10	41	54	49	49	45	Financiera Nueva Visión
Caja Rural Los Andes	0	0	0	0	0	0	0	0	0	0	0	0	0	Caja Rural Los Andes
TOTAL (I+II+III)	6 562	6 579	6 694	6 724	6 802	6 950	6 931	6 943	6 970	6 465	6 427	6 421	6 456	TOTAL (I+II+III)
Depósitos en MN	4 473	4 444	4 597	4 553	4 616	4 665	4 637	4 691	4 697	4 827	4 782	4 758	4 742	Depósitos en MN
Depósitos en ME	2 090	2 135	2 098	2 172	2 185	2 285	2 294	2 251	2 273	1 638	1 645	1 663	1 714	Depósitos en ME

FUENTE: Superintendencia de Banca, Seguros y AFP's

ELABORACIÓN:BCRP.Sucursal Arequipa. Departamento de Estudios Económicos



ANEXO 14

AREQUIPA: TASA DE MOROSIDAD 1/

(En Porcentajes)

ENTIDADES	2013			2014										ENTIDADES FINANCIERAS
	OCT	NOV	DIC	ENE	FEB	MAR	ABR	MAY	JUN	JUL	AGO	SET	OCT	
I. BANCO DE LA NACIÓN	0,4	0,4	0,4	0,4	0,4	0,4	0,5	0,4	0,5	0,4	0,5	0,5	0,6	I. BANCO DE LA NACIÓN
II. AGROBANCO	1,8	1,8	1,4	1,8	1,9	2,7	2,2	2,1	2,0	2,0	2,0	2,4	4,0	II. AGROBANCO
III. BANCA MULTIPLE	1,8	1,8	1,8	1,9	2,1	2,3	2,4	2,5	2,4	1,8	2,3	2,2	2,1	III. BANCA MULTIPLE
IV. INSTIT. NO BANCARIAS														IV. INSTIT. NO BANCARIAS
Empresas Financieras	4,7	4,7	4,7	4,9	5,2	5,3	5,8	6,0	6,1	4,6	6,6	6,6	6,6	Empresas Financieras
Cajas Municipales	5,9	5,8	5,3	5,7	5,8	6,0	6,3	6,4	6,2	5,9	6,8	6,8	6,6	Cajas Municipales
Cajas Rurales	10,6	9,8	11,1	11,8	11,9	12,8	12,9	14,9	12,6	9,8	13,7	13,7	13,7	Cajas Rurales
Edpymes	10,0	10,0	8,6	7,4	6,9	7,9	7,8	7,9	7,4	6,9	5,9	4,4	4,1	Edpymes
TOTAL	3,1	3,1	3,0	3,1	3,3	3,5	3,7	3,8	3,7	3,1	3,9	3,8	3,7	TOTAL

1/ Cifras Preliminares

FUENTE: Superintendencia de Banca, Seguros y AFP's

ELABORACIÓN:BCRP.Sucursal Arequipa. Departamento de Estudios Económicos