

BANCO CENTRAL DE RESERVA DEL PERU
SUCURSAL AREQUIPA



AREQUIPA: Síntesis de Actividad Económica
Agosto 2014¹

Departamento de Estudios Económicos

El Banco Central de Reserva del Perú (BCRP) ha considerado presentar un conjunto de indicadores sectoriales de actividad económica con la finalidad de poder realizar el seguimiento del desempeño de la economía departamental. Para el sector real, se ha utilizado el Valor Bruto de Producción a precios del año 2007 para los sectores disponibles. Cabe señalar que a partir de enero 2014, el Instituto Nacional de Estadística (INEI) ha realizado el cambio de año base (de 1994 a 2007) para la construcción del Producto Bruto Interno (PBI) nacional, estando en elaboración la desagregación departamental. En la medida que se publique referida información, el BCRP volvería a elaborar para cada departamento un indicador agregado de actividad económica.

¹ En el presente informe participaron Lizzie Jugo y Judith Reátegui.

ÍNDICE

	<i>Página</i>
RESUMEN EJECUTIVO	3
I. ACTIVIDAD PRODUCTIVA.....	5
1. Actividad primaria	5
1.1 Sector agropecuario.....	5
1.2 Sector pesca.....	6
1.3 Sector minería	7
2. Otros indicadores sectoriales	8
2.1 Sector manufactura.....	8
2.2 Sector construcción.....	10
2.3 Arribos a los establecimientos de hospedaje.....	10
II. ASPECTOS LABORALES	11
1. Empleo.....	11
III. SECTOR EXTERNO	12
1. Exportaciones	12
IV. CRÉDITO Y DEPÓSITOS	13
1. Crédito	13
2. Depósitos.....	15
V. GASTO PÚBLICO NO FINANCIERO.....	17
1. Gasto corriente no financiero	17
2. Gastos de Capital	18
VI. ANEXOS.....	20

RESUMEN EJECUTIVO

Principales hechos de importancia

- En agosto, el **sector agropecuario** reportó un indicador negativo de 1,3 por ciento, el **sector pesquero** se contrajo 92,1 por ciento y el **sector minero** -7,3 por ciento, en el período interanual.
- En otros **indicadores económicos** de la región, el sector manufacturero registró en agosto, una variación positiva de 10,4 por ciento, asociada a la manufactura no primaria y en menor medida a la manufactura primaria; los arribos a los establecimientos de hospedaje disminuyeron 2,9 por ciento; el crédito se incrementó 10,2 por ciento, mientras que el gasto de capital se contrajo en 44,0 por ciento. Los despachos de cemento aumentaron 2,0 por ciento.

Actividad primaria

- En agosto, el **sector agropecuario** reportó una contracción de 1,3 por ciento, asociada al menor dinamismo del sub-sector agrícola (-3,8 por ciento), debido a la menor producción de alfalfa (-6,6 por ciento), cebolla (-2,9 por ciento), maíz chala (-12,3 por ciento), ajo (-3,8 por ciento) y frijol grano seco (-7,9 por ciento); de manera contraria, la producción pecuaria mejoró por el incremento registrado en las líneas de carne de ave (1,3 por ciento), leche fresca (2,1 por ciento), carne de porcino (13,7 por ciento), de vacuno (0,3 por ciento) y huevos (5,8 por ciento). Entre enero y agosto, el sector agropecuario mantuvo un indicador positivo (1,5 por ciento), resultado de la evolución creciente de la actividad agrícola (0,8 por ciento) y en menor medida de la pecuaria (2,8 por ciento).
- El **sector pesca** registró una caída de 92,1 por ciento, por efecto de la nula extracción de anchoveta para la pesca industrial; además de la caída en la extracción de especies para la pesca de consumo humano directo (-70,6 por ciento). En los ocho meses del año, la actividad mantuvo un indicador positivo de 64,0 por ciento, asociado a la mayor extracción de anchoveta para la pesca de consumo humano indirecto (83,4 por ciento), en los primeros meses del año; adicionalmente, la pesca de consumo humano indirecto se impulsó por un mayor desembarque de pescados y mariscos (11,4 por ciento), para las líneas de fresco (11,3 por ciento) y congelado (12,5 por ciento).
- El **sector minero** experimentó una contracción de 7,3 por ciento explicada por la menor extracción de cobre (-12,8 por ciento), además de plata (-27,3 por ciento) y en menor medida de plomo (-24,6 por ciento), zinc (-43,6 por ciento) y molibdeno (-27,3 por ciento). En los ocho meses del año, el sector acumuló un indicador negativo en 1,3 por ciento, asociado a la menor producción de cobre (-3,3 por ciento), principalmente.

Otros indicadores de actividad económica

- El **sector manufactura** registró una variación positiva de 10,4 por ciento en agosto, respecto a similar mes de 2013, explicado por la mayor producción de cobre (3,5 por ciento), en la industria primaria; además de productos lácteos (153,3 por ciento), bebidas no alcohólicas (14,3 por ciento), fibras textiles (31,9 por ciento), cemento (22,4 por ciento) y productos metálicos (23,8 por ciento), en lo que respecta a la manufactura no primaria. Entre enero y agosto, el sector manufactura, acumuló una variación positiva de 7,5 por ciento, impulsada por la mayor producción de la manufactura primaria, asociada al cobre (31,2 por ciento), además de harina y aceite de pescado (95,1 por ciento); adicionalmente, la manufactura no primaria creció 7,5 por ciento.
- Los **despachos de cemento** registraron una evolución positiva de 2,0 por ciento, en relación al período interanual; y en los ocho meses del año, reportaron una ligera variación positiva (0,4 por ciento).

- El **arribo de turistas a los establecimientos de hospedaje** en el mes de agosto equivalente a 161 109 personas se contrajo 2,9 por ciento en el período interanual, por le menor flujo de extranjeros. En el período acumulado al octavo mes del presente año, el número de visitantes acumuló una variación positiva de 4,6 por ciento respecto a igual período del año 2013, por la mejora del turismo nacional y extranjero.
- El **empleo formal** en la ciudad de Arequipa en empresas privadas formales de 10 a más trabajadores, creció 3,0 por ciento en agosto; impulsado por el dinamismo de los sectores extractivo (10,4 por ciento), servicios (3,0 por ciento), transportes, almacenes y comunicaciones (2,9 por ciento), manufactura (2,2 por ciento) y comercio (0,4 por ciento). En el período acumulado a agosto, el empleo formal mantuvo un indicador positivo en 4,5 por ciento, asociado a la evolución de la mayoría de sectores, principalmente del extractivo (11,5 por ciento).
- Los **gastos de capital** en Arequipa, equivalentes a S/. 147,2 millones, registraron una caída de 44,0 por ciento, en el período interanual en términos reales, determinado por el menor gasto realizado por el Gobierno Nacional y los gobiernos locales. Entre enero y agosto, el gasto de capital sostuvo una variación positiva de 6,3 por ciento, asociada a la mayor inversión de los tres niveles de Gobierno.

CUADRO N° 1
OTROS INDICADORES DE ACTIVIDAD ECONOMICA
 (Variación % respecto a similar mes del año anterior)

	Mar.14	Abr.14	May.14	Jun.14	Jul.14	Ago.14
Producción industrial 1/	↑ 8,1	↑ 20,7	↓ -9,3	↑ 13,0	↑ 3,2	↑ 10,4
Despachos de cemento	↑ 1,3	↓ -5,9	↑ 0,2	↑ 2,0	↓ -1,9	↑ 2,0
Arribos a establecimientos de hospedaje	↑ 6,3	↑ 11,5	↑ 10,4	↑ 2,6	↓ -1,4	↓ -2,9
Empleo formal urbano 2/	↑ 5,1	↑ 4,3	↑ 4,7	↑ 4,7	↑ 4,9	↑ 3,0
Crédito total 3/	↑ 16,6	↑ 15,3	↑ 12,3	↑ 10,7	↑ 10,1	↑ 10,2
Crédito de consumo 3/	↑ 15,8	↑ 14,5	↑ 13,1	↑ 11,7	↑ 10,7	↑ 10,0
Crédito hipotecario 3/	↑ 17,5	↑ 15,7	↑ 13,5	↑ 12,9	↑ 11,9	↑ 12,2
Inversión pública 1/	↑ 13,5	↓ -44,2	↑ 103,9	↑ 178,5	↓ -26,9	↓ -44,9

1/ En términos reales

2/ En empresas de 10 a más trabajadores situadas en la ciudad de Arequipa.

3/ En términos nominales

Fuentes: BCRP - Sucursal Arequipa, SBS, MTPE y MEF.

I. ACTIVIDAD PRODUCTIVA

1. Actividad primaria

1.1 Sector agropecuario

- El **sector agropecuario** registró una contracción de 1,3 por ciento, asociada a la caída del sub-sector agrícola (-3,8 por ciento). Entre enero y agosto, el **valor agropecuario** sostuvo un indicador positivo de 1,5 por ciento, al evolucionar de manera expansiva la actividad agrícola (0,8 por ciento) y la pecuaria (2,8 por ciento).

CUADRO N° 2
SECTOR AGROPECUARIO 1/
(Miles de toneladas)

Subsectores	Estructura Porcentual 2012 2/	Agosto				Enero - Agosto			
		2013	2014	Var.%	Contribución al crecimiento 3/	2013	2014	Var.%	Contribución al crecimiento 3/
SECTOR AGRICOLA	63,2			-3,8	-2,3			0,8	0,5
Aji paprika	2,5	0,1	0,2	267,3	0,5	8,1	1,8	-78,1	-2,8
Ajo	1,5	4,4	4,2	-3,8	-0,1	10,3	12,1	17,2	0,1
Alfalfa	17,6	245,8	229,7	-6,6	-1,2	2143,2	2068,5	-3,5	-0,6
Arroz	9,5	0,0	0,0	n.d.	n.d.	259,6	265,1	2,1	0,3
Arveja grano verde	0,3	0,3	0,7	111,5	0,2	4,7	4,8	2,0	0,0
Caña de azucar	0,2	10,7	9,8	-8,6	0,0	63,7	57,3	-10,1	0,0
Cebolla	15,0	53,3	51,8	-2,9	-0,7	272,0	268,0	-1,4	-0,2
Frijol grano seco	0,8	4,3	4,0	-7,9	-0,4	6,7	5,7	-14,8	-0,1
Maíz chala	2,7	48,1	42,1	-12,3	-0,3	397,0	382,2	-3,7	-0,1
Maíz choclo	0,4	4,1	3,9	-5,3	-0,1	7,5	7,1	-5,2	0,0
Olivo	2,6	0,0	0,3	n.d.	n.d.	4,3	29,5	592,6	3,9
Papa	6,5	20,4	20,3	-0,4	0,0	101,2	107,8	6,5	0,2
Tomate	0,8	3,1	3,6	18,2	0,2	21,3	24,2	14,0	0,2
Trigo	0,9	0,1	0,1	-52,6	0,0	0,7	0,5	-26,8	0,0
Vid	1,0	0,0	0,0	n.d.	n.d.	12,7	12,2	-3,5	0,0
Zapallo	0,9	7,0	1,9	-72,5	-0,9	47,5	40,2	-15,3	-0,2
SECTOR PECUARIO	36,8			2,5	1,0			2,8	1,0
Carne de ave	17,1	8,5	8,6	1,3	0,2	68,4	69,2	1,1	0,2
Carne de ovino	0,3	0,2	0,2	9,0	0,0	1,5	1,5	2,3	0,0
Carne de porcino	1,8	0,9	1,0	13,7	0,3	6,9	7,5	9,3	0,2
Carne de vacuno	1,3	0,6	0,6	0,3	0,0	4,7	4,6	-1,7	0,0
Carne de caprino	0,0	0,0	0,0	-5,6	0,0	0,1	0,1	-1,5	0,0
Carne de alpaca	0,2	0,1	0,2	22,0	0,0	0,9	1,0	8,7	0,0
Carne de llama	0,0	0,0	0,1	39,5	0,0	0,3	0,3	19,2	0,0
Huevos	1,9	1,1	1,1	5,8	0,1	8,4	8,8	4,3	0,1
Leche	14,1	26,7	27,3	2,1	0,3	210,0	219,5	4,5	0,6
SECTOR AGROPECUARIO	100,0			-1,3	-1,3			1,5	1,5

1/ Cifras preliminares.

2/ A precios de 2007

3/ En base a la estructura de similar periodo de 2013

Fuente: Gerencia Regional de Agricultura y Riego-Arequipa

Elaboración: BCRP, Sucursal Arequipa, Departamento de Estudios Económicos

- La caída que experimentó la **actividad agrícola** se explica por los menores volúmenes de producción de alfalfa (-6,6 por ciento), cebolla (-2,9 por ciento), maíz chala (-12,3 por ciento), ajo (-3,8 por ciento), frijol grano seco (-7,9 por ciento); entre otros; luego que las condiciones climatológicas no les fueran favorables para su normal desarrollo vegetativo.
- Entre enero y agosto, se logró mantener una evolución positiva de 1,5 por ciento que obedece al desenvolvimiento expansivo de los cultivos arroz (2,1 por ciento), ajo (17,2 por ciento), olivo (592,6 por ciento), papa (6,5 por ciento) y tomate (14,0 por ciento).
- La **actividad pecuaria** en agosto, registró una variación positiva de 2,5 por ciento, debido a los mayores volúmenes de las especies: carne de ave (1,3 por ciento), leche fresca (2,1 por

- ciento, carne de porcino (13,7 por ciento), de vacuno (0,3 por ciento) y de huevos (5,8 por ciento).
- En los ocho meses del año, el **sub-sector pecuario** mantuvo un indicador positivo (2,8 por ciento), asociado a la evolución de las líneas de leche fresca, (4,5 por ciento), carne de ave (1,1 por ciento), de porcino (9,3 por ciento), de alpaca (8,7 por ciento), de llama (19,2 por ciento) y huevos (4,3 por ciento).
 - En el mes se dio inicio a la **campaña de siembras 2014/2015** con la instalación de 2 666 hectáreas, con los principales cultivos resultando inferior en 19,3 por ciento a la registrada en igual mes del año anterior; por las menores extensiones de siembra de los cultivos alfalfa (-67,4 por ciento), arroz (-78,9 por ciento), papa (-21,1 por ciento) y zapallo (-81,7 por ciento).

CUADRO N° 3
SUPERFICIE SEMBRADA 1/
(En hectáreas)

	Campaña agrícola 2/		Variación	
	2013/2014	2014/2015	Absoluta	Porcentual
Ají pprika	0	0	0,0	n.d.
Ajo	8	36	28	350,0
Alfalfa	574	187	-387	-67,4
Arroz	152	32	-120	-78,9
Arveja Grano verde	188	195	7	3,7
Caña de azcar	0	0	0,0	n.d.
Cebolla	784	832	48	6,1
Frijol grano seco	20	10	-10	-50,0
Maz Chala	920	922	2	0,2
Maz choclo	0	32	32	n.d.
Olivo	0	0	0,0	n.d.
Papa	427	337	-90	-21,1
Tomate	46	48	2	4,3
Trigo	0	1	1	n.d.
Vid	0	0	0,0	n.d.
Zapallo	186	34	-152	-81,7
Total	3 305	2 666	-639	-19,3

1/ Cifras preliminares.

2/ De agosto.

Fuente: Gerencia Regional de Agricultura y Riego - Arequipa.

Elaboracin: BCRP, Sucursal Arequipa. Departamento de Estudios Econmicos.

1.2 Sector pesca

- En agosto, la **actividad pesquera** report un valor inferior en 92,1 por ciento, en relacin a similar mes de 2013, explicado por nula extraccin de anchoveta para la lnea industrial; adems de la contraccin en el desembarque de especies con destino a la pesca para consumo humano directo (-70,6 por ciento), con destino tanto a fresco (-71,6 por ciento) como a congelado (-62,9 por ciento); lo que se explica por la irregularidad de la temperatura oceanogrfica y oleajes anmalos, que impidieron las faenas de pesca habituales, en el litoral.
- Entre enero y agosto del ao, el sector pesquero acumul un indicador positivo en 64,0 por ciento, luego que la extraccin de anchoveta superara las 193,1 mil toneladas mtricas, frente a las 105,3 mil toneladas registradas en agosto del ao anterior (83,4 por ciento); complementariamente, el desembarque de especies marinas mejor para la pesca de consumo humano directo (11,4 por ciento), impulsando las lneas de fresco (11,3 por ciento) y congelado (12,5 por ciento); por un mayor hacinamiento, especialmente durante los primeros meses del ao.

CUADRO N° 4
SECTOR PESCA 1/
(En toneladas)

	Agosto			Enero - Agosto		
	2013	2014	Var.%	2013	2014	Var.%
Consumo Humano Directo	8 934	2 622	-70,6	39 009	43 463	11,4
Fresco	7 973	2 266	-71,6	34 415	38 293	11,3
Congelado	961	356	-62,9	4 594	5 170	12,5
Consumo Humano Indirecto	24 182	0	-100,0	105 302	193 134	83,4
SECTOR PESCA 2/			-92,1			64,0

1/ Cifras preliminares

2/ A precios de 2007

Fuente: Gerencia de la Producción-Arequipa

Elaboración: BCRP, Sucursal Arequipa, Departamento de Estudios Económicos.

- En agosto, el precio promedio de la harina de pescado fue US\$ 1 796,0 por tonelada, resultado superior en 14,4 por ciento, en el período interanual y menor en 0,2 por ciento al mes anterior.

GRÁFICO N° 1
COTIZACIÓN INTERNACIONAL DE HARINA DE PESCADO
(Hamburgo - US\$/TM)

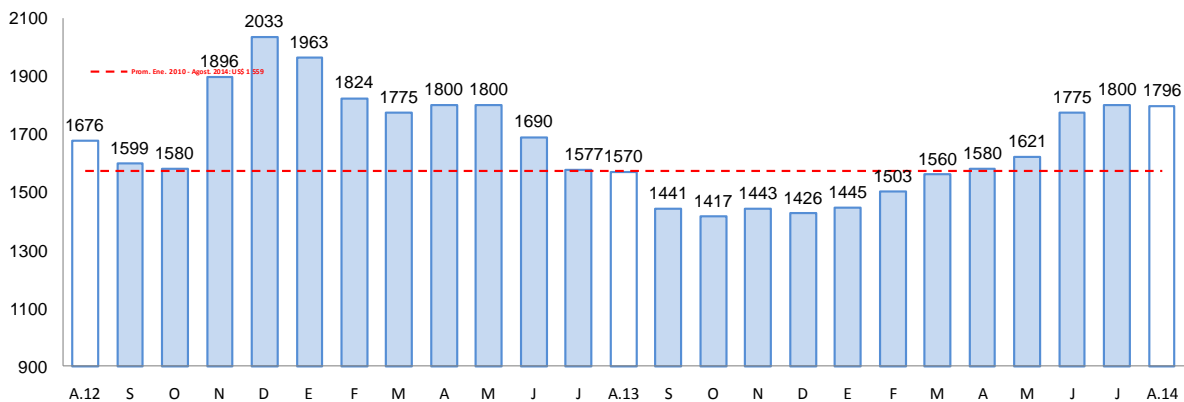

Fuente: Bloomberg.

1.3 Sector minería

- La **actividad minera** experimentó una contracción (-7,3 por ciento) en el período interanual, resultado de la menor extracción de cobre (-12,8 por ciento), principalmente, además de plata (-27,3 por ciento) y en menor medida de plomo (-24,6 por ciento), zinc (-43,6 por ciento) y molibdeno (-27,3 por ciento).
- En los ocho meses del año, la actividad minera reportó una ligera caída de 1,3 por ciento, asociada a la menor extracción de cobre (-3,3 por ciento) y en menor medida de plomo (-15,1 por ciento) y zinc (-2,7 por ciento).

**CUADRO N° 5
SECTOR MINERÍA 1/**

(Variación % real respecto a similar periodo del año anterior)

Mineral	Estructura Porcentual 2012 2/	Agosto				Enero - Agosto			
		2013	2014	Var.%	Contribución 3/	2013	2014	Var.%	Contribución 3/
Cobre (TMF)	74,1	22 741	19 820	-12,8	-9,9	167 268	161 819	-3,3	-2,4
Oro (KGF)	16,9	904	1 346	48,9	5,9	8 236	8 997	9,2	1,3
Plata (KGF)	5,3	25 109	18 251	-27,3	-1,6	179 577	184 701	2,9	0,2
Plomo (TMF)	1,9	972	733	-24,6	-0,6	7 032	5 970	-15,1	-0,4
Zinc (TMF)	1,3	1 533	864	-43,6	-0,9	10 324	10 042	-2,7	0,0
Molibdeno (TMF)	0,4	528	384	-27,3	-0,2	3 103	3 183	2,6	0,0
SECTOR MINERÍA 2/	100,0			-7,3	-7,3			-1,3	-1,3

1/ Cifras preliminares.

2/ A precios de 2007

3/ En base a la estructura de similar periodo de 2013.

Fuente: Ministerio de Energía y Minas.

Elaboración: BCRP, Sucursal Arequipa. Departamento de Estudios Económicos.

**GRÁFICO N° 2
VARIACIÓN DE LA PRODUCCIÓN MINERA**
(Variación % real respecto a similar mes del año anterior)

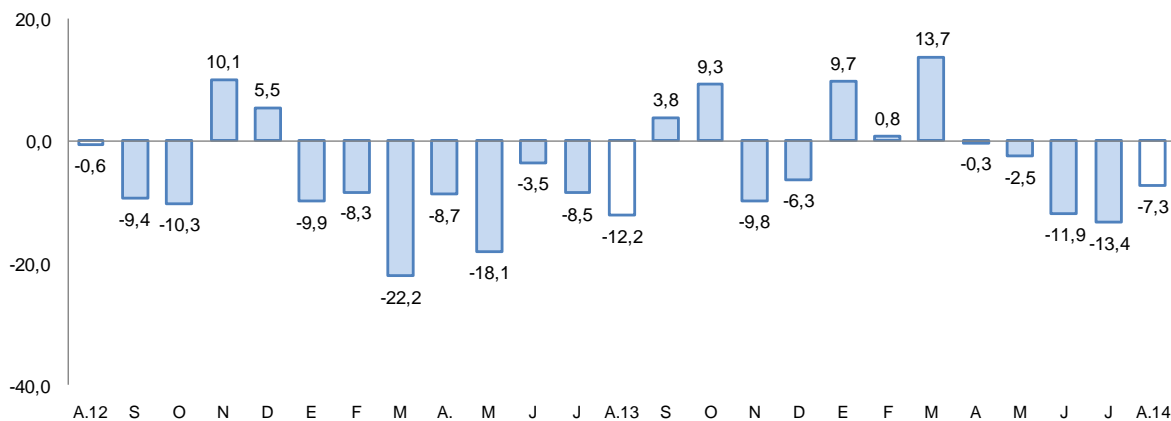

Fuente: Ministerio de Energía y Minas.

Elaboración: BCRP, Sucursal Arequipa, Departamento de Estudios Económicos

- La **cotización internacional de los principales metales**, en el período interanual, mostró ajustes con mayor tendencia a la baja; especialmente en lo que se refiere al cobre (2,5 por ciento), oro (-3,8 por ciento) y plata (10,5 por ciento).

2. Otros indicadores sectoriales

2.1 Sector manufactura

- La **producción manufacturera** en el mes de agosto tuvo una variación positiva de 10,4 por ciento en comparación con la obtenida en similar mes del año 2013, evolución explicada por el crecimiento especialmente de la manufactura no primaria y en menor medida de la manufactura primaria.
- La manufactura primaria mostró un incremento de 1,7 por ciento, explicada por la mayor producción de cátodos de cobre.
- En la manufactura no primaria, el crecimiento fue de 12,5 por ciento y se debió a los mayores niveles producidos en los rubros de lácteos, bebidas gaseosas así como de hilados de fibra y

lana, minerales no metálicos y derivados de acero, especialmente fierro corrugado orientado a la actividad de construcción.

- Durante los meses de enero a agosto del presente año, la producción industrial registró un crecimiento de 7,5 por ciento en comparación a igual período del año anterior, al evolucionar positivamente tanto la manufactura primaria por mayor producción de harina y aceite de pescado así como de productos derivados de cobre y la manufactura no primaria por mayor producción de lácteos, hilatura de fibras textiles, así como bebidas alcohólicas y gaseosas.

CUADRO N° 6
SECTOR MANUFACTURA
(Variación % real respecto a similar período del año anterior)

Ramras de actividad	Estructura porcentual 2012 1/	Agosto		Enero - Agosto	
		Var.%	Contribución 2/	Var.%	Contribución 2/
MANUFACTURA PRIMARIA	19,1	1,7	0,3	7,8	1,3
Conservas y congelado pescado	0,8	-27,4	-0,3	-75,0	-1,0
Harina y aceite de pescado	2,3	n.a	-2,9	95,1	0,8
Productos de cobre	16,0	22,6	3,5	31,2	1,5
MANUFACTURA NO PRIMARIA	80,9	12,5	10,1	7,5	6,2
Productos lácteos	4,0	153,3	4,4	49,0	2,4
Molinería	7,8	-15,0	-1,6	0,3	0,0
Cerveza y malta	17,0	-16,5	-2,9	13,6	1,8
Bebidas no alcohólicas	6,9	14,3	0,9	13,8	0,9
Hilatura de fibras textiles	7,0	31,9	2,2	27,9	2,3
Prendas de vestir	1,2	-1,1	0,0	-0,1	0,0
Pintura, barnices y lacas	0,5	0,9	0,0	-1,3	0,0
Fabricacion productos plásticos	0,9	-32,1	-0,4	-13,1	-0,1
Cemento	19,6	22,4	5,2	4,8	1,1
Productos metálicos	15,8	23,8	2,4	-13,4	-2,1
Lápices y conexos	0,2	-46,3	-0,1	-33,9	-0,1
SECTOR MANUFACTURA	100,0	10,4	10,4	7,5	7,5

1/ A precios de 1994.

2/ En base a la estructura de similar periodo de 2013.

Fuente: Empresas Industriales

Elaboración: BCRP, Sucursal Arequipa. Departamento de Estudios Económicos.

GRAFICO N° 3
VARIACIÓN DE LA MANUFACTURA NO PRIMARIA
(Variación % real respecto a similar mes del año anterior)

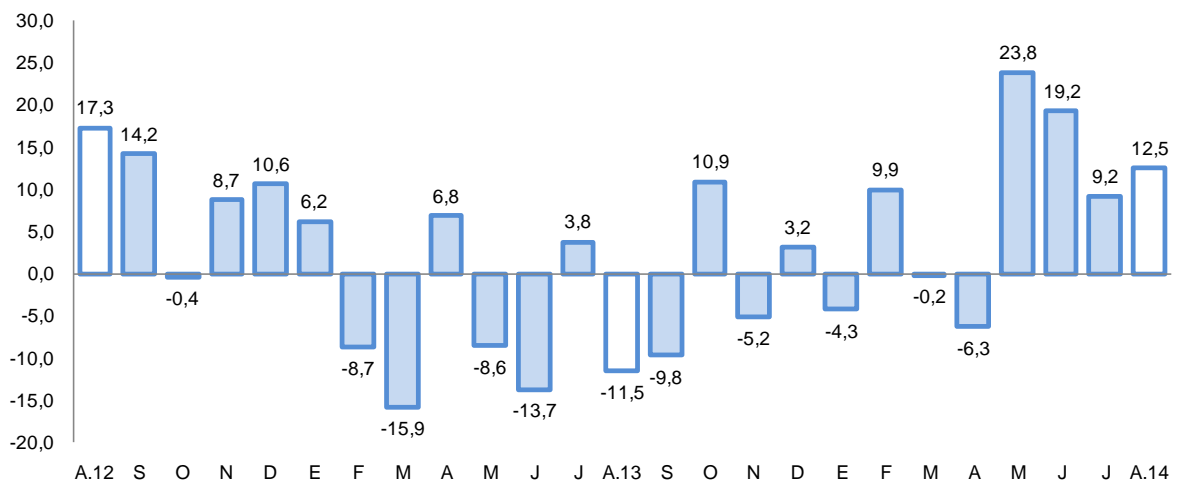

Fuente: BCRP, Sucursal Arequipa en base a información de las Empresas Industriales.

2.2 Sector construcción

- Los **despachos de cemento** al mercado interno, en el mes de agosto fueron de 206 826 toneladas, registrando una variación positiva de 2,0 por ciento al compararla con similar mes del año anterior.
- En el período acumulado entre enero y agosto del presente año, los despachos de cemento equivalente a 1 462 308 toneladas, mostraron una variación de 0,4 por ciento al compararla con igual período del año 2013.

GRAFICO N° 4
VARIACIÓN DEL SECTOR CONSTRUCCIÓN
(Variación % real respecto a similar mes del año anterior)

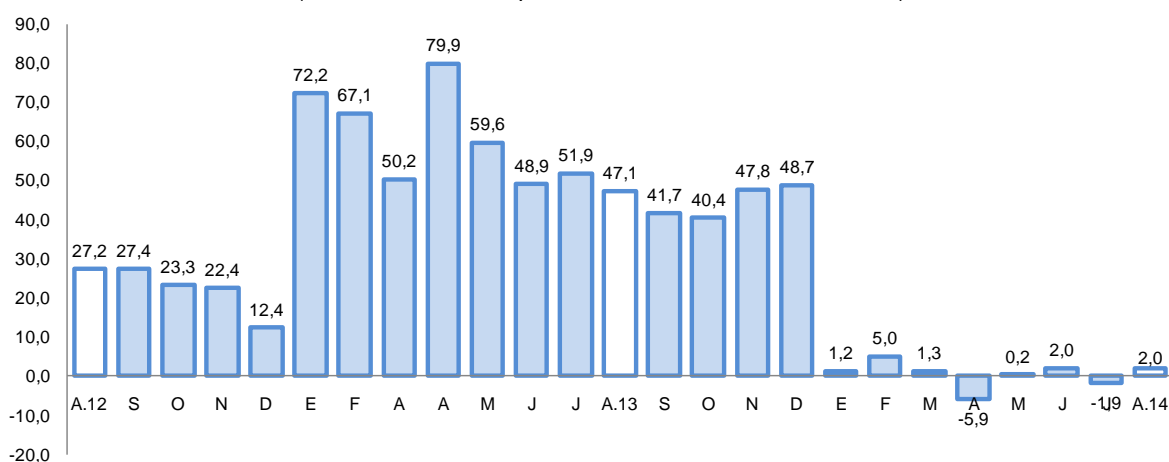

Fuente: BCRP, Sucursal Arequipa en base a información de las Empresas Industriales

2.3 Arribos a los establecimientos de hospedaje.

- El **arribo de turistas** a Arequipa durante el mes de agosto fue de 161 109 personas, con una reducción de 2,9 por ciento en el período interanual, debido al menor flujo de turistas nacionales (-4,7 por ciento), contrarrestado por el incremento de turistas extranjeros (4,0 por ciento); los turistas nacionales en su mayoría provinieron del departamento de Lima y en menor medida de Moquegua, Puno, Cusco y Tacna; mientras que los extranjeros de Francia, España, Italia, Alemania y Estados Unidos de América.
- En el período acumulado entre enero y agosto del presente año, el número de visitantes fue de 1 184 312, mostrando una variación positiva de 4,6 por ciento respecto a igual período del año 2013, por la mejora del turismo nacional y extranjero.

GRAFICO N° 5
VARIACIÓN DE ARRIBOS A ESTABLECIMIENTOS DE HOSPEDAJE
(Variación % respecto a similar mes del año anterior)

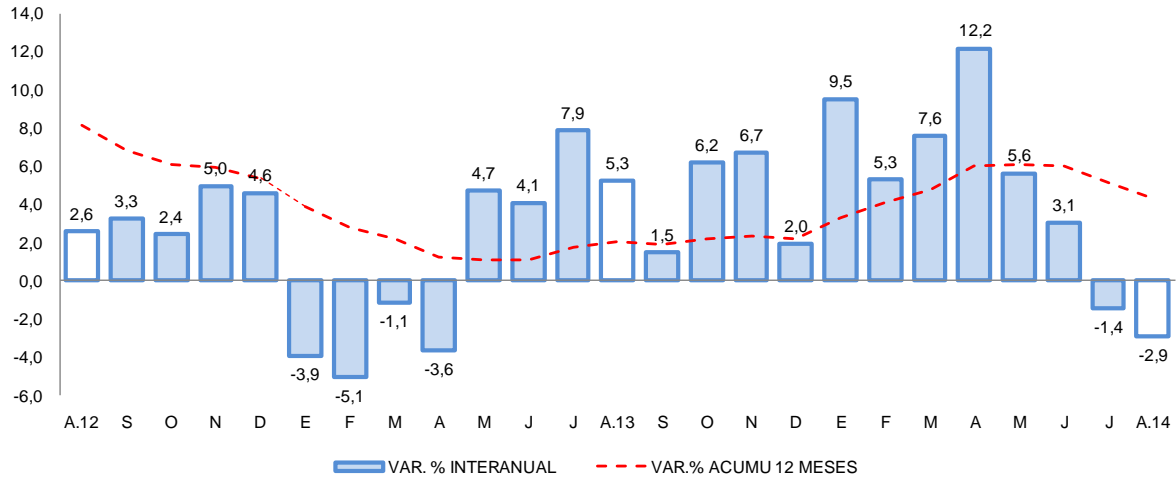

Fuente: Encuesta Mensual a Establecimientos de Hospedaje- MINCETUR.

II. ASPECTOS LABORALES

1. Empleo

- El **empleo formal** en la ciudad de Arequipa en empresas privadas formales de 10 a más trabajadores, creció , creció 3,0 por ciento en agosto; impulsado por el dinamismo de los sectores extractivo (10,4 por ciento), servicios (3,0 por ciento), transportes, almacenes y comunicaciones (2,9 por ciento), manufactura (2,2 por ciento) y comercio (0,4 por ciento). En el período acumulado a agosto, el empleo formal mantuvo un indicador positivo en 4,5 por ciento, asociado a la evolución de la mayoría de sectores, principalmente del extractivo (11,5 por ciento).

CUADRO N° 7
CIUDAD DE AREQUIPA: ÍNDICE MENSUAL DE EMPLEO EN EMPRESAS PRIVADAS FORMALES DE 10 Y MÁS TRABAJADORES POR RAMA DE ACTIVIDAD ECONÓMICA 1/
(Octubre 2010=100)

	Agosto			Enero - Agosto		
	2013	2014	Var.%	2013	2014	Var.%
Extractiva 2/	149,3	164,8	10,4	579,5	645,9	11,5
Industria manufacturera	108,9	111,3	2,2	418,0	439,6	5,2
Comercio	118,3	118,8	0,4	471,9	472,7	0,2
Transporte, almacenes y comunicaciones	112,0	115,3	2,9	429,0	453,7	5,8
Servicios 3/	112,0	115,4	3,0	432,9	451,1	4,2
Total	114,6	118,1	3,0	444,5	464,7	4,5

Nota: La información corresponde al primer día de cada mes.

1/ Cifras preliminares.

2/ Conformada por las subramas agricultura, pesca y minería.

3/ Conformada por las subramas servicios prestados a empresas, restaurantes y hoteles, establecimientos financieros, enseñanza, servicios sociales y comunales; y electricidad, gas y agua.

Fuente: MTPE - Encuesta Nacional de Variación del Empleo (ENVME)

Elaboración: BCRP, Sucursal Arequipa. Departamento de Estudios Económicos.

GRÁFICO N° 6
CIUDAD DE AREQUIPA: EMPLEO FORMAL URBANO EN EMPRESAS DE 10 A MÁS TRABAJADORES
 (Variación % respecto a similar mes del año anterior)

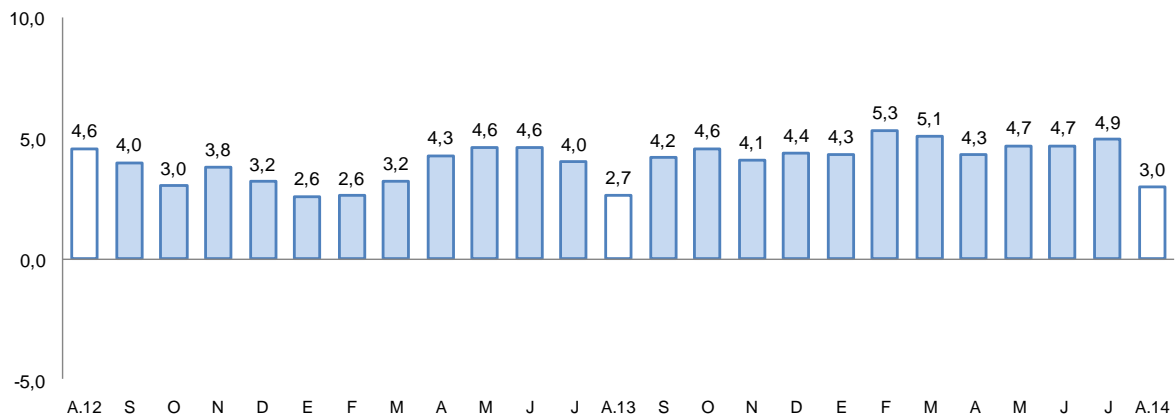

Fuente: Ministerio de Trabajo y Promoción del Empleo

III. SECTOR EXTERNO

1. Exportaciones

- Las **exportaciones** cayeron 14,1 por ciento, debido a los menores despachos de productos tradicionales (-13,6 por ciento), de naturaleza minera, principalmente (-11,9 por ciento). De igual manera, la venta de productos no tradicionales se contrajo en 16,3 por ciento, resultado del menor dinamismo de los rubros sidero-metalúrgico (-56,0 por ciento), agropecuario (-14,9 por ciento) y pesquero (-61,2 por ciento).
- En los ocho meses, el valor de las exportaciones mantuvo un indicador negativo (-12,4 por ciento), al contraerse los despachos de productos mineros de naturaleza tradicional (-15,5 por ciento); a ello se sumó la caída en la venta de productos no tradicionales (-10,3 por ciento), asociada a los menores despachos de productos sidero-metalúrgicos (-55,4 por ciento).
- Entre enero y agosto, los principales países destino de los productos regionales fueron: Canadá (24,8 por ciento), Japón (16,8 por ciento), República Popular China (14,0 por ciento), Estados Unidos de América (8,9 por ciento) y Suiza (8,3 por ciento); entre otros.

CUADRO Nº 7
EXPORTACIONES POR GRUPO DE PRODUCTOS 1/
(Valor FOB en millones de US\$)

TIPO	Estructura % 2012 2/	Agosto			Enero - Agosto		
		2013	2014	Var.%	2013	2014	Var. %
PRODUCTOS TRADICIONALES	88,1	270,5	233,6	-13,6	1998,4	1741,4	-12,9
Pesqueros	2,0	8,9	3,0	-65,9	13,3	61,4	360,3
Agrícolas	0,1	0,1	0,4	150,6	2,2	3,2	41,9
Mineros	86,0	261,5	230,2	-11,9	1982,9	1676,4	-15,5
Petróleo y derivados	0,0	0,0	0,0	n.d.	0,0	0,4	n.d.
PRODUCTOS NO TRADICIONALES	11,9	53,4	44,7	-16,3	387,8	348,1	-10,3
Agropecuarios	3,0	8,4	7,1	-14,9	62,3	79,1	26,8
Pesqueros	0,2	0,9	0,3	-61,2	5,3	7,6	42,3
Textiles	3,5	16,5	19,7	19,2	97,9	122,3	24,9
Maderas y papeles y sus derivados	0,0	0,0	0,1	166,4	0,4	0,6	32,9
Químicos	1,9	4,5	4,2	-7,8	43,9	43,1	-1,9
Minerales no metálicos	0,8	1,8	3,1	65,9	16,1	17,2	6,7
Sidero-metalúrgicos	2,0	20,3	8,9	-56,0	154,5	68,9	-55,4
Metal-mecánicos	0,2	0,4	0,4	8,6	3,2	3,9	21,2
Otros	0,3	0,6	0,9	45,7	4,2	5,4	27,4
TOTAL EXPORTACIONES	100,0	323,9	278,3	-14,1	2386,2	2089,5	-12,4

1/ Cifras preliminares.

2/ A precios de 2007

3/ En base a la estructura de similar periodo de 2013

Fuente: Superintendencia Nacional de Aduanas y de Administración Tributaria.

Elaboración: BCRP, Sucursal Arequipa, Departamento de Estudios Económicos.

IV. CRÉDITO Y DEPÓSITOS

1. Crédito

- Los **créditos** en Arequipa al concluir el mes de agosto tuvieron un saldo de S/. 8 223,3 millones; con un crecimiento de 10,2 por ciento, al compararlos con igual mes del año 2013. El Banco de la Nación canalizó el 2,2 por ciento, siendo sus colocaciones en moneda nacional las que determinaron su crecimiento de 3,8 por ciento; Agrobanco que participó con el 0,8 por ciento del total, reportó una mejora de 40,4 por ciento por mayores colocaciones especialmente en moneda nacional; la banca múltiple canalizó el 63,3 por ciento del crédito total y registró una variación positiva de 9,3 por ciento, por mayores colocaciones en moneda nacional, que contrarrestaron las otorgadas en moneda extranjera; mientras que las instituciones no bancarias con el 33,7 por ciento de las colocaciones, las expandieron 11,8 por ciento, por similar comportamiento. Los créditos estuvieron conformados en un 76,6 por ciento por moneda nacional, los que mostraron un incremento de 15,2 por ciento en el período interanual; mientras que en moneda extranjera conformaron el 23,4 por ciento y tuvieron una reducción de 3,6 por ciento.

CUADRO N° 8
CREDITO DIRECTO
(Saldos en millones de nuevos soles)

	Estructura %	Agosto		Var. %
	Agosto 2014	2013	2014	
Banco de la Nación	2,2	174,5	181,2	3,8
Agrobanco	0,8	46,0	64,6	40,4
Banca múltiple	63,3	4 763,5	5 206,9	9,3
Instituciones no bancarias	33,7	2 477,6	2 770,6	11,8
Cajas municipales	18,7	1 398,0	1 534,3	9,7
Cajas rurales	0,7	51,3	59,5	16,0
Edpymes	0,2	126,2	14,2	-88,7
Financieras	14,1	902,1	1 162,6	28,9
TOTAL	100,0	7 461,6	8 223,3	10,2
Corporativo, gran y mediana empresa	26,0	1 970,7	2 141,7	8,7
Consumo	25,0	1 871,8	2 058,8	10,0
Hipotecario	16,0	1 175,5	1 318,4	12,2
Pequeña empresa	23,4	1 669,9	1 919,7	15,0
Microempresa	9,6	773,7	784,7	1,4
En moneda nacional	76,6	5 470,6	6 303,0	15,2
En moneda extranjera	23,4	1 991,0	1 920,3	-3,6

1/ En puntos porcentuales.

Fuente: Superintendencia de Banca, Seguros y AFP.

Elaboración: BCRP, Sucursal Arequipa. Departamento de Estudios Económicos.

- Según tipo de crédito, los mayores saldos correspondieron a créditos corporativos, a la gran y mediana empresa con el 26,0 por ciento, los que registraron una evolución positiva de 8,7 por ciento; siguieron en importancia los préstamos de consumo con el 25,0 por ciento y un aumento de 10,0 por ciento; a continuación se ubicaron los créditos a la pequeña empresa con el 23,4 por ciento de participación y un aumento de 15,0 por ciento; los créditos hipotecarios con el 16,0 por ciento del total, registraron una variación positiva de 12,2 por ciento y finalmente los orientados a la microempresa que representaron el 9,6 por ciento, registraron un crecimiento de 1,4 por ciento.

GRAFICO N° 6
VARIACIÓN DEL CREDITO DIRECTO
(Var. % respecto a similar mes del año anterior)

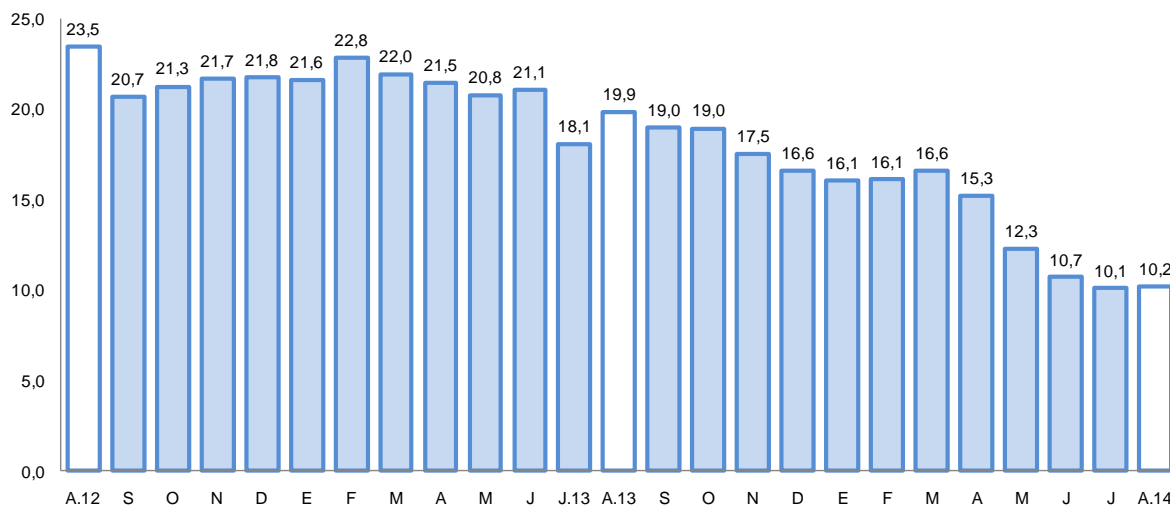

Fuente: Superintendencia de Banca, Seguros y AFP's.

Elaboración: BCRP, Sucursal Arequipa, Departamento de Estudios Económicos.

- La **cartera morosa** estimada para el mes de agosto fue de 3,9 por ciento, 0,8 puntos porcentuales superior a la registrada en similar mes del año 2 013, correspondiendo los incrementos más elevados a las cajas rurales (3,3 puntos porcentuales) y a las empresas financieras (1,8 puntos porcentuales).

GRAFICO N° 7
TASA DE MOROSIDAD 1/2/
(Porcentaje)

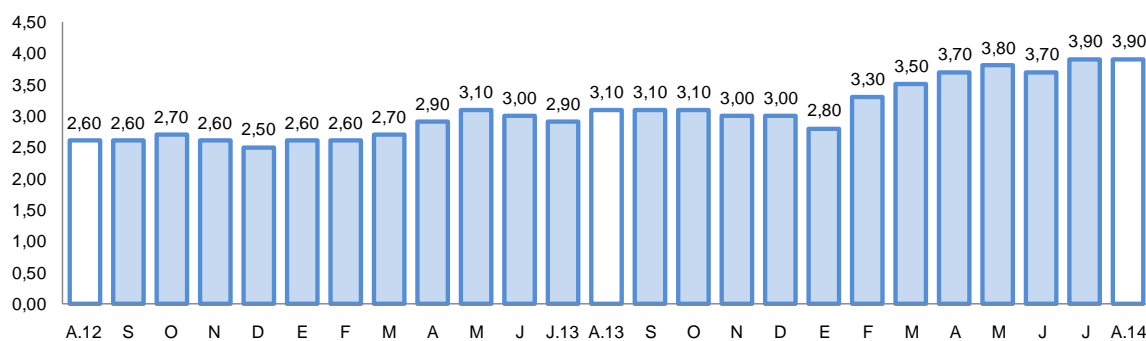

1/ Preliminar.

2/ Morosidad = (créditos vencidos + créditos en cobranza judicial) / colocaciones brutas.

2. Depósitos

- Los **depósitos** tuvieron un saldo de S/. 6 426,9 millones, con una evolución positiva de 11,5 por ciento, en comparación a agosto de 2013; el Banco de la Nación captó el 8,4 por ciento de las captaciones totales y sus saldos aumentaron 13,4 por ciento respecto a agosto de 2013; la banca múltiple que participó con el 56,4 por ciento de las captaciones, registró un incremento de 11,7 por ciento; mientras que en las empresas no bancarias cuya participación alcanzó el 35,2 por ciento, subieron 10,8 por ciento en este período. Los depósitos y



obligaciones estuvieron conformados en un 74,4 por ciento por moneda nacional y 25,6 por ciento por moneda extranjera; mientras que en el período comparativo la conformación era de 74,8 por ciento en moneda nacional y 25,2 por ciento en moneda extranjera.

- Por modalidad de captación, los mayores saldos correspondieron a depósitos a plazo con el 41,8 por ciento; 38,3 por ciento a depósitos de ahorro y 19,9 por ciento a depósitos a la vista, el mayor incremento en el período interanual correspondió a la modalidad de ahorros con el 13,1 por ciento, debido al aumento tanto en moneda nacional como en extranjera; en la modalidad a plazo el crecimiento fue de 11,6 por ciento determinado por el mayor aumento de los depósitos también en ambas monedas, aunque en mayor monto en moneda nacional (12,2 por ciento); los depósitos en la modalidad a la vista crecieron 8,4 por ciento al aumentar especialmente los de moneda extranjera (20,9 por ciento).

CUADRO N° 9
DEPOSITOS
(SalDOS en millones de nuevos soles)

	Estructura %	Agosto		Var. %
	Agosto 2014	2013	2014	
Banco de la Nación	8,4	474,1	537,4	13,4
Banca múltiple	56,4	3 246,0	3 625,3	11,7
Instituciones no bancarias	35,2	2 043,9	2 264,2	10,8
Cajas municipales	28,9	1 719,7	1 856,1	7,9
Cajas rurales	0,7	34,7	45,0	29,9
Financieras	5,6	289,5	363,1	25,4
TOTAL	100,0	5 764,0	6 426,9	11,5
Vista	19,9	1 182,4	1 282,1	8,4
Ahorro	38,3	2 174,9	2 459,7	13,1
Aplazo	41,8	2 406,7	2 685,1	11,6
En moneda nacional	74,4	4 310,6	4 782,3	10,9
En moneda extranjera	25,6	1 453,4	1 644,6	13,2

1/ En puntos porcentuales.

Fuente: Superintendencia de Banca, Seguros y AFP.

Elaboración: BCRP, Sucursal Arequipa. Departamento de Estudios Económicos.

GRAFICO N° 8
VARIACIÓN DE LOS DEPOSITOS
 (Var. % respecto a similar mes del año anterior)

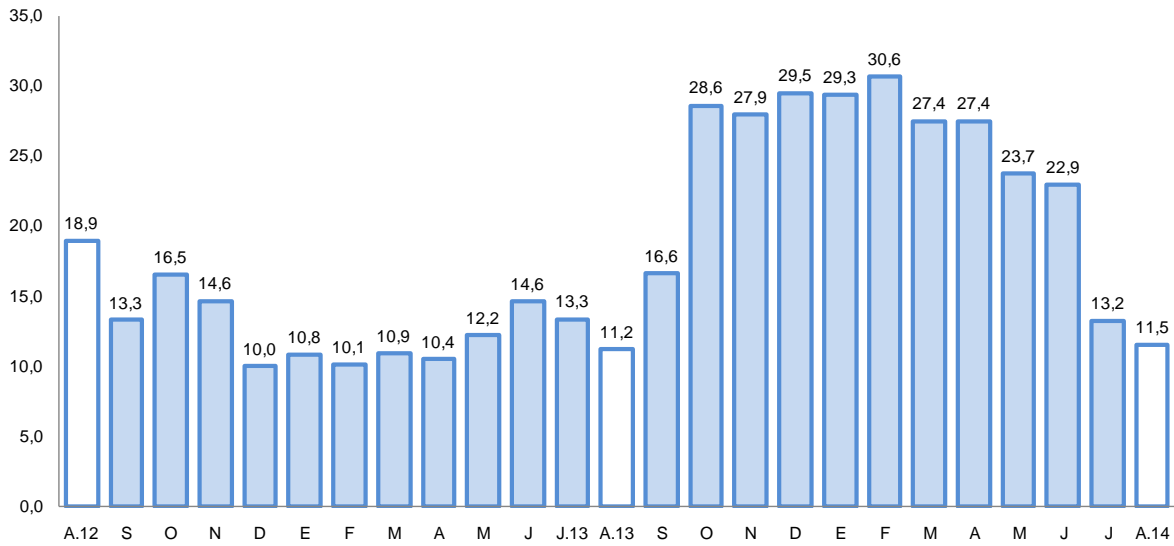

Fuente: Superintendencia de Banca, Seguros y AFP.

- El ratio colocaciones/depositos en agosto fue de 1,28, ligeramente inferior al reportado en similar mes de 2013 en que alcanzó el 1,29.

V. GASTO PÚBLICO NO FINANCIERO

1. Gasto corriente no financiero

- El **gasto corriente no financiero** durante el mes de agosto tuvo una variación positiva de 16,7 por ciento, en términos reales, respecto a igual mes de 2013 debido al crecimiento del gasto del Gobierno Nacional en 32,5 por ciento, por mayor gasto en bienes y servicios así como en pensiones y transferencias; así como del Gobierno Regional en 10,6 por ciento, debido al mayor gasto efectuado en pensiones y transferencias así como en remuneraciones; mientras que en los gobiernos locales el gasto corriente no financiero se contrajo 9,0 por ciento, al reducirse en todos sus rubros.
- Entre los meses de enero y agosto del presente año, el gasto corriente no financiero en Arequipa fue de S/. 1 596,2 millones, con un aumento de 2,6 por ciento en comparación al gasto efectuado en similar período del año anterior, determinado por el comportamiento positivo mostrado por el Gobierno Nacional en 1,2 por ciento y por el Gobierno Regional en 6,8 por ciento, que contrarrestaron la reducción observada en los gastos de los gobiernos locales (-1,4 por ciento).

CUADRO N°10
GASTO CORRIENTE NO FINANCIERO 1/2/
(Millones de nuevos soles)

	Agosto			Enero - Agosto		
	2013	2014	Var.%real	2013	2014	Var.%real
Gobierno Nacional	81,4	110,7	32,5	745,3	779,7	1,2
Gobierno Regional	62,9	71,4	10,6	497,0	548,3	6,8
Gobiernos locales	35,5	33,2	-9,0	263,1	268,2	-1,4
Total	179,8	215,3	16,7	1 505,4	1 596,2	2,6

1/ Información actualizada al 30 de setiembre de 2014.

2/ Comprende el gasto en remuneraciones, bienes y servicios y pensiones.

Fuente: Ministerio de Economía y Finanzas.

Elaboración: BCRP, Sucursal Arequipa. Departamento de Estudios Económicos.

2. Gastos de Capital

- Los **gastos de capital** en Arequipa, correspondiente a los tres niveles de gobierno, sumaron en el mes de análisis S/. 147,2 millones, registrando una contracción de 44,0 por ciento en términos reales, frente a lo invertido en similar mes del año anterior; determinado por el menor gasto realizado por el Gobierno Nacional así como los gobiernos locales.
- Entre los meses de enero a agosto, los gastos de capital acumulados en el Departamento de Arequipa fueron de S/. 1 172,4 millones, con una variación positiva de 6,3 por ciento respecto a lo invertido en similar lapso del año anterior, al incrementarse la inversión de los tres niveles de gobierno, aunque con mayor énfasis en el Gobierno Nacional.

CUADRO N° 11
GASTO DE CAPITAL 1/2/
(Millones de nuevos soles)

	Agosto			Enero - Agosto		
	2013	2014	Var.%real	2013	2014	Var.%real
Gobierno Nacional	107,3	25,7	-76,7	291,3	347,6	15,5
Gobierno Regional	63,9	78,4	19,5	372,6	408,1	6,0
Gobiernos locales	84,8	43,1	-50,5	402,9	416,7	0,1
Total	256,0	147,2	-44,0	1 066,8	1 172,4	6,3

1/ Información actualizada al 30 de setiembre de 2014.

2/ Comprende la adquisición de activos no financieros

Fuente: Ministerio de Economía y Finanzas.

Elaboración: BCRP, Sucursal Arequipa. Departamento de Estudios Económicos.

GRAFICO N° 9
VARIACIÓN DE LA INVERSIÓN PÚBLICA
(Variación % real)

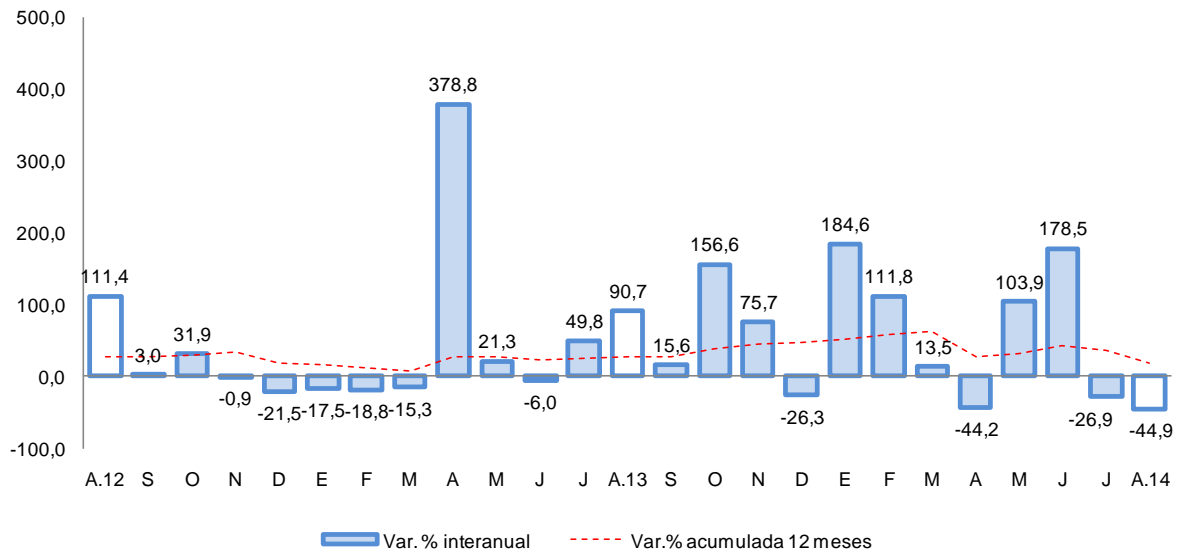

Fuente: Ministerio de Economía y Finanzas.

- Entre los principales proyectos que viene ejecutando el Gobierno Nacional, destacan los siguientes: “Construcción y Mejoramiento de la Carretera Camaná-Div.Quilca-Matarani-Ilo-Tacna”, vía nacional cuya inversión total es de S/. 311,1 millones, en el mes de agosto tuvo una ejecución de S/. 17,4 millones; sigue en importancia el proyecto “Rehabilitación del Camino Vecinal EMP. PE-1SH Puente Arma- Marcani con una inversión en el mes de S/. 1,9 millones y “Creación de Dique Enrocado Sector Las Islas de Huancarqui, Provincia de Castilla”, cuya inversión fue de S/. 1,6 millones.
- En el Gobierno Regional destacan: “Construcción de la Vía Troncal Interconectora entre los Distritos de Miraflores, Alto Selva Alegre, Yanahuara, Cayma y Cerro Colorado de la Provincia de Arequipa” cuya inversión en el mes fue de S/. 41,4 millones; “Instalación de la Planta de Tratamiento y Mejoramiento del Sistema de Abastecimiento de Agua Potable y Desagüe en la localidad de La Joya, Provincia de Arequipa”, perteneciente al rubro de saneamiento, cuya inversión total del proyecto se estima en S/. 52,7 millones, en el mes de agosto tuvo una ejecución presupuestal de 13,4 millones; “Ampliación y Mejoramiento del Sistema de Agua Potable y Alcantarillado en los Distritos de Aplao y Huancarqui” con una ejecución de S/. 8,7 millones.
- Entre los principales proyectos ejecutados por los gobiernos locales tenemos “Mejoramiento de Vías Urbanas” en el que se invirtió S/. 2,0 millones; “Mejoramiento del Servicio de Transitabilidad Vehicular en la Vía que Interconecta Los Centros de Servicios de los Asentamientos D1 y D4 en el Distrito de Majes, Caylloma”, obra que en el mes tuvo una ejecución presupuestal de S/. 1,0 millones y cuya fuente de financiamiento fue en su mayoría recursos ordinarios y “Mejoramiento de los Pasajes de los Anexos de Buena Vista, Coripata, Yumina y Ampliación La Isla en el Distrito de Sabandía” con una inversión de S/. 1,0 millones.



VI. ANEXOS



ANEXO 1

AREQUIPA: PRODUCCIÓN AGROPECUARIA 1/
(T.m)

PRODUCTOS	2013					2014								
	AGO	SEP	OCT	NOV	DIC	ENE	FEB	MAR	ABR	MAY	JUN	JUL	AGO	
AGRICOLA														AGRICOLA
Ají pprika	52	0	0	0	0	0	6	42	90	461	643	346	191	Aj pprika
Ajo	4 415	8 938	7 918	20 944	7 959	1 501	341	1 872	1 792	697	266	1 401	4 248	Ajo
Alfalfa	245 833	249 842	270 898	280 292	287 584	292 502	288 773	281 584	271 983	257 857	227 822	216 666	229 683	Alfalfa
Arroz	0	0	0	0	0	0	17 999	72 010	95 119	70 849	9 089	0	0	Arroz
Arveja G. Verde	339	202	175	357	789	768	1 096	498	282	66	437	938	717	Arveja G. Verde
Caa de azcar	10 704	9 654	9 690	9 594	9 429	8 503	9 312	8 973	472	5 658	8 118	351	9 784	Caa de azcar
Cebolla	53 331	46 061	31 324	31 843	35 560	24 908	21 167	20 976	17 535	23 251	30 116	78 268	51 806	Cebolla
Frijol grano seco	4 340	1 980	667	187	118	127	147	57	28	22	73	1 247	3 999	Frijol grano seco
Maiz Chala	48 069	47 924	41 075	44 979	51 997	47 064	52 409	45 462	46 809	61 261	42 360	44 622	42 134	Maiz Chala
Maiz choclo	4 099	4 884	1 532	814	123	78	153	480	692	31	31	1 722	3 880	Maiz choclo
Olivo	0	0	0	0	0	0	0	3 911	15 957	5 202	3 157	978	333	Olivo
Papa	20 408	42 986	71 048	52 799	15 800	14 581	11 641	9 614	9 067	8 554	15 104	19 013	20 323	Papa
Tomate	3 074	2 882	1 275	1 465	1 894	1 619	3 262	2 296	4 055	2 494	3 387	3 309	3 632	Tomate
Trigo	137	675	8 294	9 076	3 504	78	0	2	4	119	84	191	65	Trigo
Vid	0	23	44	3 991	1 158	3 208	4 874	3 857	11	257	0	0	0	Vid
Zapallo	6 954	3 086	5 867	577	7 490	6 744	8 230	4 795	4 214	4 190	5 206	4 939	1 913	Zapallo
PECUARIO														PECUARIO
Carne Aves	8 534	8 516	8 499	8 521	8 631	8 612	8 581	8 705	8 678	8 687	8 608	8 664	8 642	Carne Aves
Carne Alpaca	127	113	127	127	128	108	110	112	122	130	138	146	155	Carne Alpaca
Carne Llama	38	36	38	39	37	25	28	27	32	38	44	49	53	Carne Llama
Carne Caprinos	18	18	17	16	16	16	15	17	16	17	16	17	17	Carne Caprinos
Carne Ovinos	188	160	188	184	187	174	171	172	182	188	189	199	205	Carne Ovinos
Carne Porcinos	863	865	871	878	960	927	918	917	933	946	938	962	981	Carne Porcinos
Carne Vacunos	623	611	610	585	584	567	539	547	560	582	583	611	625	Carne Vacunos
Huevo	1 060	1 019	1 062	1 025	1 069	1 079	1 039	1 077	1 092	1 132	1 083	1 123	1 121	Huevos Aves
Leche	26 740	25 859	26 679	25 907	26 886	27 631	25 657	28 184	27 406	28 365	27 287	27 705	27 293	Leche Vacunos

1/ Cifras preliminares

FUENTE: Gerencia Regional de Agricultura y Riego-Arequipa

ELABORACIN.BCRP.Sucursal Arequipa. Departamento de Estudios Econmicos



ANEXO 2

AREQUIPA: EXTRACCIÓN DE ESPECIES HIDROBIOLÓGICAS 1/

(T.m.)

	2013					2014								
	AGO	SEP	OCT	NOV	DIC	ENE	FEB	MAR	ABR	MAY	JUN	JUL	AGO	
CONSUMO HUMANO DIRECTO	8 934	7 071	6 346	8 139	7 898	5 466	6 361	3 101	6 596	11 113	6 990	3 133	7 547	CONSUMO HUMANO DIRECTO
Fresco	7 973	6 250	5 654	7 364	7 131	4 878	5 861	2 770	5 922	9 950	5 845	2 720	6 827	Fresco
Congelado	961	821	692	775	767	588	500	331	674	1 163	1 145	413	720	Congelado
CONSUMO HUMANO INDIRECTO	24 182	0	1 348	12 609	0	0	0	0	150 789	40 365	1 980	0	0	CONSUMO HUMANO INDIRECTO

1/ Cifras preliminares

FUENTE: Gerencia Regional de la Producción-Arequipa

ELABORACIÓN:BCRP.Sucursal Arequipa. Departamento de Estudios Económicos

ANEXO 3

AREQUIPA: PRODUCCIÓN MINERA 1/

	2013					2014								
	AGO	SEP	OCT	NOV	DIC	ENE	FEB	MAR	ABR	MAY	JUN	JUL	AGO	
MINERÍA METÁLICA														MINERÍA METÁLICA
Cobre (TMF)	22 741	23 678	23 837	23 634	24 406	22 759	18 630	23 116	21 273	18 398	19 145	18 678	19 820	Cobre (TMF)
Oro (KGF)	904	984	896	1 038	1 011	1 034	1 040	1 106	1 175	1 171	1 047	1 078	1 346	Oro (KGF)
Plata (KGF)	25 109	25 369	26 260	23 398	27 946	22 499	23 374	25 083	22 145	25 977	23 393	23 979	18 251	Plata (KGF)
Plomo (TMF)	972	1 029	890	824	879	869	667	804	599	786	754	758	733	Plomo (TMF)
Zinc (TMF)	1 533	1 640	1 586	1 482	1 583	1 468	1 182	1 369	1 129	1 388	1 320	1 322	864	Zinc (TMF)
Molibdeno (TMF)	528	629	655	704	709	512	373	507	399	228	416	364	384	Molibdeno (TMF)

1/ Cifras preliminares

FUENTE: Ministerio de Energía y Minas.

ELABORACIÓN: BCRP. Sucursal Arequipa. Departamento de Estudios Económicos



ANEXO 4

AREQUIPA: ÍNDICE DE PRODUCCIÓN MANUFACTURERA 1/
(Índice 1994=100,0)

DESCRIPCIÓN	2013					2014								
	AGO	SEP	OCT	NOV	DIC	ENE	FEB	MAR	ABR	MAY	JUN	JUL	AGO	
MANUFACTURA PRIMARIA	208,0	190,4	192,9	211,5	210,0	203,5	182,5	206,6	404,4	264,9	203,1	211,6	211,6	MANUFACTURA PRIMARIA
Conservas y Cong. De pescado	1197,4	2110,1	1707,9	1420,1	1642,9	1704,8	1200,5	773,5	2017,3	2156,5	2212,2	1113,8	869,4	Conservas y Cong. De pescado
Harina y Aceite de pescado	77,3	0,0	1,3	42,5	0,0	0,0	0,0	0,0	477,0	126,5	6,8	0,0	0,0	Harina y Aceite de pescado
Productos de cobre	279,9	287,4	297,2	305,6	328,1	316,1	288,8	336,3	329,4	327,3	302,7	339,3	343,3	Productos de cobre
MANUFACTURA NO PRIMARIA	247,8	255,1	289,4	265,0	278,0	255,4	230,2	233,3	234,2	269,7	267,1	280,0	278,8	MANUFACTURA NO PRIMARIA
Productos lácteos	28,6	57,4	137,2	57,1	51,6	56,1	55,7	68,2	68,7	78,9	62,8	75,3	72,3	Productos lácteos
Molinería	209,8	202,3	201,6	192,3	192,5	181,3	150,4	129,8	179,3	186,5	169,0	131,2	178,3	Molinería
Cerveza y malta	350,2	307,9	356,9	400,2	354,3	309,7	252,0	272,4	298,4	290,1	273,4	290,6	292,5	Cerveza y malta
Bebidas No alcohólicas	546,5	592,5	643,8	686,4	662,8	773,4	584,4	605,3	520,2	603,1	515,7	577,9	624,7	Bebidas No alcohólicas
Hilatura de fibras textiles	276,8	306,0	355,9	280,2	319,4	382,4	382,7	416,4	346,2	404,8	413,0	430,0	365,0	Hilatura de fibras textiles
Prendas de vestir	96,4	85,6	83,5	77,1	76,1	82,1	84,7	87,9	86,6	90,6	84,5	92,1	95,3	Prendas de vestir
Pinturas, barnices y lacas	204,4	229,1	241,7	214,5	222,5	227,5	209,8	220,6	279,7	227,2	172,1	177,1	206,2	Pinturas, barnices y lacas
Fabricación productos plásticos	1269,7	893,7	1044,6	692,5	847,4	1128,0	869,9	1032,7	553,4	671,3	721,6	903,0	861,9	Fabricación productos plásticos
Cemento	878,8	896,0	863,0	931,3	1051,5	755,0	718,9	770,4	790,1	880,1	846,7	896,6	1075,5	Cemento
Productos metálicos	356,3	381,9	369,0	313,8	415,1	407,9	396,8	300,2	265,9	471,6	625,3	667,1	441,1	Productos metálicos
Lápices y conexos	130,1	146,9	143,6	156,0	239,9	213,9	161,1	42,3	33,3	32,5	36,8	51,0	69,8	Lápices y conexos
TOTAL	238,9	240,6	267,9	253,1	262,8	243,9	219,5	227,3	272,1	268,6	252,8	264,7	263,8	TOTAL

1/ Cifras preliminares

FUENTE: Empresas Industriales

ELABORACIÓN: BCRP. Sucursal Arequipa. Departamento de Estudios Económicos

ANEXO 5

AREQUIPA: ÍNDICE DE PRODUCCIÓN MANUFACTURERA 1/
(Variación porcentual)

DESCRIPCIÓN	2013					2014								
	AGO	SEP	OCT	NOV	DIC	ENE	FEB	MAR	ABR	MAY	JUN	JUL	AGO	
MANUFACTURA PRIMARIA	4,1	4,6	18,3	67,0	72,8	66,9	66,9	61,2	188,7	-53,4	-8,9	-17,7	1,7	MANUFACTURA PRIMARIA
Conservas y Cong. De pescado	2876,9	34000,0	0,0	1334,4	425,7	245,7	118,0	557,9	1153,8	-95,0	28,1	-12,2	-27,4	Conservas y Cong. De pescado
Harina y Aceite de pescado	66,5	0,0	0,0	0,0	0,0	0,0	0,0	0,0	n.a.	n.a.	-90,5	n.a.	n.a.	Harina y Aceite de pescado
Productos de cobre	-8,4	-6,4	8,0	43,9	63,9	72,9	64,3	56,8	40,8	22,7	0,7	7,9	22,6	Productos de cobre
MANUFACTURA NO PRIMARIA	-11,5	-9,8	10,9	-5,2	3,2	-4,3	9,9	-0,2	-6,3	23,8	19,2	9,2	12,5	MANUFACTURA NO PRIMARIA
Productos lácteos	-29,6	46,4	210,5	5,3	19,3	64,1	107,1	30,7	18,7	30,8	4,3	84,1	153,3	Productos lácteos
Molinería	14,6	10,7	14,4	31,2	50,2	21,5	74,3	-15,2	11,9	2,5	0,8	-32,5	-15,0	Molinería
Cerveza y malta	-7,6	-21,1	-10,9	-5,6	-4,1	11,2	10,6	52,8	46,3	46,7	81,3	-30,7	-16,5	Cerveza y malta
Bebidas No alcohólicas	-19,5	-7,9	-10,8	-8,2	-7,3	32,8	13,4	6,7	-2,3	7,3	28,9	12,3	14,3	Bebidas No alcohólicas
Hilatura de fibras textiles	2,1	35,2	49,8	17,1	43,1	33,4	28,0	25,0	1,9	19,2	33,8	58,5	31,9	Hilatura de fibras textiles
Prendas de vestir	8,6	-19,6	-1,4	-11,6	-15,6	-3,0	9,8	1,7	-6,7	10,8	0,8	-9,1	-1,1	Prendas de vestir
Pinturas, barnices y lacas	-8,2	-11,0	-12,0	-19,5	2,8	-12,6	8,9	22,9	25,4	-4,9	-24,3	-18,4	0,8	Pinturas, barnices y lacas
Fabricación productos plásticos	16,4	-12,2	-7,9	-29,3	-17,2	15,0	-1,4	8,9	-48,5	-13,9	-25,1	4,6	-32,1	Fabricación productos plásticos
Cemento	3,7	1,6	-8,5	6,3	17,1	-16,4	1,2	0,8	1,5	12,6	10,4	6,2	22,4	Cemento
Productos metálicos	-47,5	-45,8	11,5	-45,3	-34,5	-46,1	-25,5	-49,1	-61,2	71,9	13,0	76,3	23,8	Productos metálicos
Lápices y conexos	50,0	42,6	7,1	-20,2	20,8	10,4	27,8	-67,4	-40,4	-60,0	-71,8	-58,0	-46,3	Lápices y conexos
TOTAL	-8,9	-7,5	12,0	3,1	11,1	3,6	17,4	8,1	20,7	-9,3	13,0	3,2	10,4	TOTAL

1/ Cifras preliminares

FUENTE: Empresas Industriales

ELABORACIÓN:BCRP.Sucursal Arequipa. Departamento de Estudios Económicos



ANEXO 6

AREQUIPA: EXPORTACIONES POR TIPO DE PRODUCTO 1/
(Millones de US\$ FOB)

DESCRIPCIÓN	2013					2014								
	AGO	SEP	OCT	NOV	DIC	ENE	FEB	MAR	ABR	MAY	JUN	JUL	AGO	
Productos tradicionales	270,5	264,1	268,5	218,1	175,8	236,8	147,4	242,4	173,1	264,8	231,5	211,8	233,6	Productos tradicionales
Agropecuario	0,1	0,2	0,2	0,3	0,1	0,2	0,5	0,6	0,4	0,5	0,3	0,2	0,4	Agropecuario
Pesquero	8,9	6,7	5	0,8	1,9	2,1	2,5	0,9	2,4	4,3	34,9	11,2	3,0	Pesquero
Minero	261,5	257,2	263,3	217	173,8	234,5	144,4	240,9	170,3	259,6	196,3	200,4	230,2	Minero
Petroleo y Derivados	0,0	0,0	0,0	0,0	0,0	0,0	0,0	0,0	0,0	0,4	0,0	0,0	0,0	Petroleo y Derivados
Productos no tradicionales	53,4	45,8	41,9	38,5	30,8	42,9	42,3	44,9	43,6	45,2	41,2	43,3	44,7	Productos no tradicionales
Agropecuario	8,4	9,6	9,2	9,9	15,5	9,9	9,1	12,2	11,1	11,2	9,2	9,3	7,1	Agropecuario
Textiles	16,5	12,3	12,2	11,6	5,1	10,7	13,0	14,8	15,1	16,1	16,7	16,3	19,7	Textiles
Pesquero	0,9	1,1	1	1	0,6	1,3	1,6	1,6	0,6	0,9	0,6	0,6	0,3	Pesquero
Mineral no Metálico	1,8	2,1	2,4	1,8	2	1,9	1,4	1,6	2,2	2,2	2,2	2,7	3,1	Mineral no Metálico
Siderurgico	20,3	14,5	10,3	8,2	4,2	14,6	11,6	6,0	6,9	8	6,1	6,9	8,9	Siderurgico
Metal Mecánico	0,4	0,3	0,5	0,6	0,3	0,3	0,5	0,7	0,5	0,2	0,6	0,6	0,4	Metal Mecánico
Químico	4,5	5,2	5,7	4,9	2,6	3,8	4,4	7,3	6,6	5,8	4,9	6,2	4,2	Químico
Maderas y Papel	0,0	0,0	0,0	0,0	0,1	0,0	0,1	0,0	0,0	0,1	0,1	0,1	0,1	Maderas y Papel
Diversos	0,6	0,7	0,6	0,5	0,4	0,4	0,6	0,7	0,6	0,7	0,8	0,6	0,9	Diversos
TOTAL EXPORTACIONES	323,9	309,9	310,4	256,6	206,6	279,7	189,7	287,3	216,7	310,0	272,7	255,1	278,3	TOTAL EXPORTACIONES

1/ Cifras preliminares

FUENTE: SUNAT.

ELABORACIÓN: BCRP. Sucursal Arequipa. Departamento de Estudios Económicos

ANEXO 7

AREQUIPA: IMPORTACIONES POR EL PUERTO DE MATARANI 1/

(Valor FOB en Millones de US\$)

	2013					2014								
	AGO	SEP	OCT	NOV	DIC	ENE	FEB	MAR	ABR	MAY	JUN	JUL	AGO	
I. Bienes de consumo	0,9	0,9	0,7	1,4	1,0	1,1	1,1	2,7	0,9	1,4	1,0	2,6	1,8	I. Bienes de consumo
Bienes de Consumo no Duradero	0,4	0,6	0,4	0,9	0,7	0,8	0,7	1,6	0,7	0,7	0,4	1,4	0,8	Bienes de Consumo no Duradero
Bienes de Consumo Duradero	0,5	0,3	0,3	0,5	0,3	0,3	0,4	1,1	0,2	0,7	0,6	1,2	1,0	Bienes de Consumo Duradero
II. Insumos	105,7	93,6	74,1	57,2	108,0	117,6	78,1	76,4	86,1	96,1	101,3	119,2	120,0	II. Insumos
Combustibles, Lubricantes y Conexos	77,1	51,7	49,4	36,4	83,8	63,5	41,3	50,8	41,4	58,6	75,4	71,0	72,4	Combustibles, Lubricantes y Conexos
Materias Primas para la Agricultura	8,4	9,7	4,6	3,0	3,1	5,1	11,9	1,4	9,7	5,8	4,6	11,0	12,1	Materias Primas para la Agricultura
Materias Primas para la Industria	20,2	32,2	20,1	17,8	21,1	49,0	24,9	24,2	35,0	31,7	21,3	37,2	35,5	Materias Primas para la Industria
III. Bienes de capital y materiales de construcción	37,9	52,3	33,2	49,1	47,0	118,7	71,1	59,0	108,9	97,0	92,2	61,8	26,8	III. Bienes de capital y materiales de construcción
Materiales de Construcción	12	7,2	15,5	2,3	4	16,6	16,4	15,4	19,5	25,6	24,7	13,7	6,5	Materiales de Construcción
Bienes de Capital para la Agricultura	0	0,1	0,1	0,1	0,1	0,0	0,0	0,0	0,0	0,0	0,0	0,1	0,0	Bienes de Capital para la Agricultura
Bienes de Capital para la Industria	23,2	36,3	4,7	30,9	28,7	85,7	54,3	23,9	88,4	63,4	67,0	47,5	19,9	Bienes de Capital para la Industria
Equipos de Transporte	2,70	8,7	12,9	15,8	14,2	16,4	0,4	19,7	1,0	8,0	0,5	0,5	0,4	Equipos de Transporte
TOTAL	144,5	146,8	108,0	107,7	156,0	237,4	150,3	138,1	195,9	194,5	194,5	183,6	148,6	TOTAL

1/ Cifras preliminares

FUENTE: Superintendencia de Banca, Seguros y AFP..

ELABORACIÓN:BCRP.Sucursal Arequipa. Departamento de Estudios Económicos



ANEXO 8

AREQUIPA: INGRESOS CORRIENTES DEL GOBIERNO CENTRAL

(Millones de nuevos soles)

	2013					2014								
	AGO	SEP	OCT	NOV	DIC	ENE	FEB	MAR	ABR	MAY	JUN	JUL	AGO	
I. INGRESOS TRIBUTARIOS	244,8	337,4	182,4	284,5	197,6	703,7	246,8	267,2	317,7	228,0	292,3	250,9	235,5	I. INGRESOS TRIBUTARIOS
1. Impuesto a los Ingresos	61,2	104,3	58,1	70,2	66,5	169,0	67,0	101,5	112,5	65,7	77,3	65,4	71,3	1. Impuesto a los ingresos
- Personas Naturales	23,1	16,7	18,6	27,8	19,7	55,2	22,1	20,4	45,9	24,6	19,0	19,2	28,9	- Personas naturales
- Personas Jurídicas	36,7	39,5	38,2	41,4	46,1	112,9	42,1	47,5	43,9	33,9	36,0	42,9	40,6	- Personas jurídicas
- Regularizaciones	1,4	48,1	1,3	1,0	0,7	0,9	2,8	33,6	22,7	7,2	22,3	3,3	1,8	- Regularizaciones
2. Impuesto a la Importación	3,9	11,1	4,4	1,4	3,5	2,5	0,9	1,4	5,9	0,8	6,2	3,9	1,7	2. Impuesto a la importación
3. Impuesto General a las Ventas	140,3	167,2	103,8	161,5	104,4	211,1	147,3	136,9	170,9	139,9	168,4	140,7	137,1	3. Impuesto general a las ventas
- Operaciones Internas	54,2	61,0	59,6	72,2	53,4	70,4	50,8	60,7	52,2	53,6	51,5	55,3	55,2	- Operaciones internas
- Operaciones Externas	86,1	106,2	44,2	89,3	51,0	140,7	96,5	76,2	118,7	86,3	116,9	85,4	81,9	- Operaciones externas
4. Impuesto Selectivo al Consumo	33,4	38,0	8,8	25,2	16,1	307,8	24,6	17,6	21,6	14,6	25,1	28,2	17,2	4. Impuesto selectivo al consumo
5. Otros Ingresos Tributarios	6,0	16,8	7,3	26,2	7,1	13,3	7,0	9,8	6,8	7,0	15,3	12,7	8,2	5. Otros ingresos tributarios
II. INGR. NO TRIBUTARIOS	2,4	5,0	6,2	4,1	5,8	4,7	2,6	0,1	5,0	4,1	5,2	3,1	0,1	II. INGR. NO TRIBUTARIOS
INGRESOS CORRIENTES (I+II)	247,2	342,4	188,6	288,6	203,4	708,4	249,4	267,3	322,7	232,1	297,5	254,0	235,6	INGRESOS CORRIENTES (I+II)

FUENTE: SUNAT.

ELABORACIÓN: BCRP. Sucursal Arequipa. Departamento de Estudios Económicos

ANEXO 9

AREQUIPA: GASTOS NO FINANCIEROS DEL GOBIERNO NACIONAL

(Millones de nuevos soles)

	2013					2014								
	AGO	SEP	OCT	NOV	DIC	ENE	FEB	MAR	ABR	MAY	JUN	JUL	AGO	
GASTOS NO FINANCIEROS	188,7	145,4	139,0	136,1	234,6	120,4	123,1	117,5	178,3	145,3	167,2	139,2	136,4	GASTOS NO FINANCIEROS
A. GASTOS CORRIENTES	81,4	111,9	109,3	98,2	158,6	89,6	85,4	90,7	100,2	86,4	100,7	115,9	110,6	A. GASTOS CORRIENTES
1. Personal y obligaciones sociales	47,0	51,2	50,2	53,7	62,8	49,2	42,6	44,7	43,1	45,0	44,8	51,7	44,7	1. Personal y obligaciones sociales
2. Pensiones y otras prestaciones	21,6	29,9	28,0	31,8	42,0	22,8	23,1	24,0	25,5	22,9	23,4	46,6	24,4	2. Pensiones y otras prestaciones
3. Bienes y servicios	9,3	25,5	27,2	12,7	28,4	6,1	10,5	13,2	18,7	13,7	24,7	15,4	17,8	3. Bienes y servicios
4. Donaciones y transferencias	2,0	4,2	1,4	0,9	13,4	1,9	6,2	6,0	5,7	3,8	4,5	0,6	8,0	4. Donaciones y transferencias
5. Otros gastos	1,5	1,1	2,5	-0,9	12,0	9,6	3,0	2,8	7,2	1,0	3,3	1,6	15,7	5. Otros gastos
B. GASTOS DE CAPITAL	107,3	33,5	29,7	37,9	76,0	30,8	37,7	26,8	78,1	58,9	66,5	23,3	25,8	B. GASTOS DE CAPITAL
1. Adquisición de activos no financieros	105,9	33,3	29,4	37,1	59	30,8	37,7	26,8	77,5	0,3	64,1	23,3	25,3	1. Adquisición de activos no financieros
2. Donaciones y transferencias	0,0	0,0	0,3	0,8	1,6	0,0	0,0	0,0	0,6	58,6	2,4	0,0	0,3	2. Donaciones y transferencias
3. Otros gastos	1,4	0,2	0,0	0,0	15,4	0,0	0,0	0,0	0,0	0,0	0,0	0,0	0,2	3. Otros gastos

1/ Información actualizada al 30 de setiembre de 2014.

FUENTE: Ministerio de Economía y Finanzas

ELABORACIÓN: BCRP. Sucursal Arequipa. Departamento de Estudios Económicos



ANEXO 10

AREQUIPA: GASTOS NO FINANCIEROS DEL GOBIERNO REGIONAL

(Millones de nuevos soles)

	2013					2014								
	AGO	SEP	OCT	NOV	DIC	ENE	FEB	MAR	ABR	MAY	JUN	JUL	AGO	
GASTOS NO FINANCIEROS	126,8	90,4	198,0	119,5	118,5	89,8	112,3	83,9	81,1	145,0	155,3	138,2	149,8	GASTOS NO FINANCIEROS
A. GASTOS CORRIENTES	62,9	65,9	68,2	70,0	113,1	69,1	61,5	61,4	63,7	67,1	70,2	83,9	71,4	A. GASTOS CORRIENTES
1. Personal y obligaciones sociales	38,9	40,9	41,1	41,4	52,3	49,0	41,8	40,4	41,5	41,7	44,6	52,5	45,8	1. Personal y obligaciones sociales
2. Pensiones y otras prestaciones	11,5	11,4	12,2	12,8	19,5	16,1	12,3	11,9	12,0	12,0	12,5	18,0	13,4	2. Pensiones y otras prestaciones
3. Bienes y servicios	12,1	12,7	14,5	13,8	27,3	4,0	7,0	9,1	9,5	12,1	11,2	10,9	11,4	3. Bienes y servicios
4. Otros gastos	0,4	0,9	0,4	2,0	14,0	0,0	0,4	0,0	0,7	1,3	1,9	2,5	0,8	4. Otros gastos
B. GASTOS DE CAPITAL	63,9	24,5	129,8	49,5	5,4	20,7	50,8	22,5	17,4	77,9	85,1	54,3	78,4	B. GASTOS DE CAPITAL
1. Adquisición de activos no financieros	63,9	24,5	155,4	49,5	5,4	20,7	38,3	20,3	17,4	77,9	80,1	28,5	73,2	1. Adquisición de activos no financieros
2. Donaciones y transferencias	0,0	0,0	-25,6	0,0	0,0	0,0	12,5	2,2	0,0	0,0	5,0	25,8	5,2	2. Donaciones y transferencias

1/ Información actualizada al 31 de setiembre de 2014.

FUENTE: Ministerio de Economía y Finanzas

ELABORACIÓN: BCRP. Sucursal Arequipa. Departamento de Estudios Económicos

ANEXO 11

AREQUIPA: GASTOS NO FINANCIEROS DE LOS GOBIERNOS LOCALES

(Millones de nuevos soles)

	2013					2014								
	AGO	SEP	OCT	NOV	DIC	ENE	FEB	MAR	ABR	MAY	JUN	JUL	AGO	
GASTOS NO FINANCIEROS	120,1	92,6	110,3	127,0	267,9	91,7	78,3	86,1	92,0	81,7	119,6	118,7	77,1	GASTOS NO FINANCIEROS
A. GASTOS CORRIENTES	35,4	31,5	36,7	34,3	60,2	21,4	32,9	33,7	34,9	35,6	36,3	40,4	33,2	A. GASTOS CORRIENTES
1. Personal y obligaciones sociales	9,7	8,3	9,8	10,3	16,9	10,6	11,5	9,6	10,5	10,6	9,4	16,0	9,5	1. Personal y obligaciones sociales
2. Pensiones y otras prestaciones	2,4	2,2	2,0	2,1	3,5	1,2	1,7	1,9	2,1	1,7	1,8	2,5	1,8	2. Pensiones y otras prestaciones
3. Bienes y servicios	22,4	20,0	23,8	20,5	35,5	8,6	19,1	21,0	21,4	22,5	24,1	20,7	20,4	3. Bienes y servicios
4. Donaciones y Transferencias	0,6	0,6	0,7	1,0	3,0	0,6	0,1	0,7	0,4	0,4	0,7	0,7	1,1	4. Donaciones y Transferencias
5. Otros gastos	0,3	0,4	0,4	0,4	1,3	0,4	0,5	0,5	0,5	0,4	0,3	0,5	0,4	5. Otros gastos
B. GASTOS DE CAPITAL	84,7	61,1	73,6	92,7	207,7	70,3	45,4	52,4	57,1	46,1	83,3	78,3	43,9	B. GASTOS DE CAPITAL
1. Donaciones y Transferencias	3,5	0,0	0,0	1,4	38,3	58,9	0,3	52,4	57,1	0,7	0,4	28,3	-0,6	1. Donaciones y Transferencias
2. Otros Gastos	0,0	0,0	0,0	0,0	0,0	0,0	0,0	0,0	0,0	0,0	0,0	0,0	0,7	2. Otros Gastos
3. Adquisición de Activos no Financieros	81,2	61,1	73,6	91,3	169,4	11,4	45,1	0,0	0,0	45,4	82,9	50,0	43,8	3. Adquisición de Activos no Financieros

1/ Información actualizada al 30 de setiembre de 2014.

FUENTE: Ministerio de Economía y Finanzas

ELABORACIÓN: BCRP. Sucursal Arequipa. Departamento de Estudios Económicos



BANCO CENTRAL DE RESERVA DEL PERÚ - SUCURSAL AREQUIPA

ANEXO 12

AREQUIPA: COLOCACIONES
(Saldo en millones de nuevos soles)

ENTIDADES	2013					2014								
	AGO	SEP	OCT	NOV	DIC	ENE	FEB	MAR	ABR	MAY	JUN	JUL	AGO	
I. BANCO DE LA NACION	174,5	174,7	174,7	175,5	175,3	177,0	177,2	178,1	179,3	180,4	180,3	180,1	181,2	I. BANCO DE LA NACION
II. AGROBANCO	46,1	47,2	48,3	50,3	57,6	54,6	56,3	57,1	57,5	59,5	61,7	62,4	64,6	II. AGROBANCO
III. BANCA MULTIPLE	4763,5	4763,3	4842,8	4921,4	4922,2	4959,3	5017,4	5091,3	5107,6	5111,5	5142,5	5147,5	5206,9	III. BANCA MULTIPLE
Credito	1771,4	1761,2	1818,6	1848,1	1835,1	1836,9	1851,2	1873,5	1861,4	1853,8	1855,8	1851,4	1879,3	Credito
Comercio	33,3	31,1	31,1	31,0	30,0	29,9	28,9	24,2	23,1	20,6	19,8	19,7	19,8	Comercio
Continetal	1146,2	1142,7	1153,0	1175,7	1170,5	1176,6	1190,1	1208,8	1214,2	1218,3	1218,6	1207,8	1215,6	Continetal
Interbank	553,4	559,1	565,3	570,2	571,7	587,1	593,6	616,5	620,4	619,8	631,8	631,5	645,3	Interbank
Scotiabank	608,6	614,8	615,0	626,4	637,3	652,2	669,6	672,8	685,2	687,1	692,8	716,8	730,2	Scotiabank
Mi Banco	268,8	267,2	267,6	266,0	259,3	258,7	257,5	256,8	257,0	255,8	251,9	251,6	247,8	Mi Banco
Falabella	160,8	161,3	161,3	164,6	170,3	167,4	168,3	168,7	169,8	174,4	178,1	174,7	175,9	Falabella
Azteca del Perú	24,2	24,6	25,7	27,0	29,0	29,8	31,0	32,1	31,5	31,5	30,8	29,9	28,7	Azteca del Perú
Citibank Perú	2,7	0,0	0,0	0,0	0,0	0,0	0,0	0,0	0,0	0,0	0,0	0,0	0,0	Citibank Perú
Financiero	120,1	120,6	123,5	127,9	131,5	131,1	135,9	135,2	141,7	145,1	145,0	144,2	143,4	Financiero
GNB	50,0	54,4	53,7	55,8	58,9	60,4	61,4	71,7	71,7	72,4	84,6	86,1	87,0	GNB
Interamericano	14,9	16,8	17,8	18,0	17,1	17,8	18,0	18,8	19,1	19,6	20,2	21,0	21,4	Interamericano
Banco Ripley	2,1	1,9	1,8	1,7	1,6	1,3	1,2	1,1	1,0	0,9	0,8	0,7	0,6	Banco Ripley
Cencosud	7,0	7,6	8,4	9,0	9,9	10,1	10,7	11,1	11,5	12,2	12,3	12,1	11,9	Cencosud
IV. INST. NO BANCARIAS	2477,6	2501,8	2549,9	2604,2	2652,8	2647,5	2674,8	2702,2	2723,3	2738,5	2746,1	2760,8	2770,6	IV. INST. NO BANCARIAS
Caja Municipal de Arequipa	1099,0	1097,0	1108,6	1126,1	1133,6	1134,6	1143,9	1147,4	1149,3	1144,9	1138,2	1132,1	1127,6	Caja Municipal de Arequipa
Financiera Compartamos	359,7	377,2	395,4	410,9	412,4	411,1	417,7	421,9	419,7	425,3	422,4	423,7	421,6	Financiera Compartamos
Financiera Edyficar	177,3	181,4	188,0	193,4	198,5	203,3	207,9	215,4	222,8	228,9	235,1	241,9	247,9	Financiera Edyficar
Financiera Nueva Visión	112,9	113,9	115,4	118,0	118,3	119,6	118,4	115,3	112,8	109,5	106,5	107,4	106,3	Financiera Nueva Visión
Financiera Proempresa	33,5	34,4	35,2	36,4	37,5	37,5	37,4	37,9	39,0	39,8	40,6	41,1	41,4	Financiera Proempresa
Financiera Efectiva	14,1	14,3	14,5	15,0	16,8	16,6	16,5	16,9	17,2	18,3	18,7	18,9	18,6	Financiera Efectiva
Caja Rural Sr. De Luren	19,7	19,4	19,4	19,5	19,6	19,5	19,2	18,5	17,9	17,1	16,8	16,6	16,5	Caja Rural Sr. De Luren
Caja Municipal de Ica	78,3	79,1	79,5	81,4	82,9	83,0	83,1	83,1	82,8	81,9	81,6	81,4	81,4	Caja Municipal de Ica
Financiera Confianza	147,9	147,4	149,7	151,7	171,2	154,2	152,1	148,5	146,2	146,3	145,0	144,5	143,0	Financiera Confianza
Crediscotia Financiera	143,5	141,0	139,5	140,4	142,9	143,6	145,0	146,6	149,5	152,2	154,4	156,9	159,6	Crediscotia Financiera
Financiera TFC	10,0	9,2	8,8	8,2	7,2	6,2	5,5	4,9	4,2	3,8	3,5	2,9	2,5	Financiera TFC
Caja Municipal Cusco	83,7	85,3	86,5	87,5	88,4	89,3	92,4	97,5	102,4	102,2	105,5	106,9	109,3	Caja Municipal Cusco
Caja Municipal Sullana	49,7	49,8	51,0	49,0	49,1	49,4	50,9	60,3	62,8	65,8	70,6	75,1	78,8	Caja Municipal Sullana
Caja Municipal Tacna	43,4	46,5	50,2	55,6	59,4	64,4	69,4	71,9	76,1	80,1	82,8	85,5	88,4	Caja Municipal Tacna
Caja Metropolitana de Lima	22,9	21,7	21,0	21,0	21,0	21,0	20,8	20,2	20,2	19,5	19,9	20,3	21,0	Caja Metropolitana de Lima
Caja Municipal Piura	21,0	21,9	23,1	23,2	23,1	23,4	23,5	23,6	26,6	27,3	27,5	27,7	27,8	Caja Municipal Piura
Caja Rural Credinka	9,9	10,2	10,3	10,6	10,9	11,0	11,3	11,5	11,9	12,1	12,0	12,2	12,7	Caja Rural Credinka
Financiera Uno	16,1	16,3	16,5	16,9	20,1	19,7	19,8	20,0	20,4	21,9	22,7	22,1	21,7	Financiera Uno
Edpyme Raíz	8,8	9,1	9,3	9,6	9,6	9,4	9,3	9,4	9,6	9,7	10,1	10,4	10,3	Edpyme Raíz
Caja Rural Incasur	18,4	18,3	19,0	20,0	20,5	20,4	20,0	20,2	20,1	20,3	20,4	21,1	21,5	Caja Rural Incasur
Edpyme Marcimex	0,2	0,2	0,2	0,2	0,3	0,4	0,4	0,3	0,3	0,3	0,2	0,2	0,1	Edpyme Marcimex
Caja Rural Los Libertadores	0,3	1,2	1,8	2,5	2,5	2,8	2,9	3,5	3,7	3,7	3,9	4,2	4,7	Caja Rural Los Libertadores
Caja Rural Los Andes	3,0	3,0	2,9	3,0	3,0	3,0	3,2	3,3	3,6	3,6	3,8	3,9	4,1	Caja Rural Los Andes
Edpyme Inversiones La Cruz	4,3	4,0	4,1	4,1	4,0	4,1	4,2	4,1	4,2	4,0	3,9	3,8	3,8	Edpyme Inversiones La Cruz
TOTAL (I+II+III)	7461,7	7487,0	7615,7	7751,4	7807,9	7838,4	7925,7	8028,7	8067,7	8089,9	8130,6	8150,8	8223,3	TOTAL (I+II+III)

FUENTE: Superintendencia de Banca, Seguros y AFP's

ELABORACIÓN: BCRP. Sucursal Arequipa. Departamento de Estudios Económicos



ANEXO 13

AREQUIPA: DEPÓSITOS
(Saldo en millones de nuevos soles)

ENTIDADES	2013					2014								
	AGO	SET	OCT	NOV	DIC	ENE	FEB	MAR	ABR	MAY	JUN	JUL		AGO
I. BANCO DE LA NACION	474,1	480,1	479,3	471,1	483,3	488,3	499,9	489,4	531,5	496,6	490,4	516,2	537,4	I. BANCO DE LA NACION
II. BANCA MULTIPLE	3 246,1	3 383,1	4 004,5	3 985,9	4 078,5	4 093,0	4 122,0	4 299,4	4 230,9	4 252,7	4 246,8	3 690,4	3 625,3	II. BANCA MULTIPLE
Crédito	1 539,9	1 632,7	1 612,3	1 526,4	1 593,8	1 632,9	1 602,3	1 748,8	1 681,0	1 690,5	1 649,3	1 763,4	1 707,1	Crédito
Comercio	79,6	81,7	80,4	82,5	78,7	76,5	78,2	87,1	78,3	78,3	73,9	73,5	75,2	Comercio
Continetal	642,5	630,7	635,5	652,7	665,4	668,3	681,4	684,3	682,5	665,1	689,6	718,1	725,4	Continetal
Interbank	358,4	402,5	390,2	390,9	393,0	403,8	412,8	385,9	377,7	406,4	398,1	385,7	393,3	Interbank
Scotiabank	350,2	370,3	1 021,6	1 053,3	1 057,0	1 031,3	1 027,8	1 024,8	1 057,1	1 044,1	1 053,1	425,9	399,7	Scotiabank
Mi Banco	81,8	83,1	87,2	86,7	86,0	88,4	85,9	83,3	82,8	82,2	81,3	86,1	81,0	Mi Banco
Falabella	26,7	26,7	26,8	27,7	28,5	29,7	30,6	32,5	35,7	36,9	38,2	39,5	40,5	Falabella
Azteca del Perú	47,2	47,2	48,0	48,0	48,3	49,6	50,2	50,8	51,9	52,2	53,0	54,2	54,2	Azteca del Perú
Citibank Perú	9,5	0,0	0,0	0,0	0,0	0,0	0,0	0,0	0,0	0,0	0,0	0,0	0,0	Citibank Perú
Financiero	26,8	26,3	26,1	26,8	26,7	25,3	63,8	27,6	31,6	45,9	42,1	42,8	41,9	Financiero
GNB	36,6	33,7	32,8	34,7	38,8	34,9	63,3	95,4	97,4	93,3	100,8	40,6	50,2	GNB
Interamericano	46,0	47,4	42,7	55,3	61,4	51,3	24,7	77,8	53,7	56,5	66,1	59,4	55,3	Interamericano
Ripley	0,9	0,8	0,9	0,9	0,9	1,0	1,0	1,1	1,2	1,3	1,3	1,2	1,5	Ripley
III. INST. NO BANCARIAS	2 043,8	2 064,0	2 078,5	2 121,8	2 132,6	2 143,1	2 179,6	2 161,0	2 169,0	2 193,3	2 232,4	2 258,1	2 264,2	III. INST. NO BANCARIAS
Caja Municipal de Arequipa	1 556,9	1 574,0	1 587,7	1 625,1	1 634,3	1 662,4	1 671,6	1 649,6	1 651,4	1 664,4	1 665,6	1 666,8	1 665,6	Caja Municipal de Arequipa
Caja Municipal de Ica	12,8	13,0	12,9	12,6	12,5	12,2	12,5	12,5	12,5	12,0	12,2	12,4	12,3	Caja Municipal de Ica
Financiera Confianza	122,6	123,6	121,1	123,2	131,6	118,7	119,8	119,2	117,7	117,8	116,5	115,5	115,0	Financiera Confianza
Caja Señor de Luren	2,2	2,1	2,1	2,3	2,2	2,2	2,2	2,3	2,3	2,0	1,5	1,5	1,8	Caja Señor de Luren
Crediscotia Financiera	19,1	18,6	18,7	19,2	19,0	18,9	19,4	19,4	19,0	19,0	18,6	18,6	18,9	Crediscotia Financiera
Financiera Edyficar	0,0	0,0	0,0	0,0	0,0	0,0	0,0	0,0	0,1	0,0	0,0	0,0	0,0	Financiera Edyficar
Caja Municipal Cusco	67,5	68,2	67,8	72,6	74,0	72,1	76,3	81,5	88,0	75,0	76,2	80,7	83,3	Caja Municipal Cusco
Caja Municipal Tacna	34,3	35,5	35,7	36,6	36,3	37,1	37,4	37,2	38,4	40,8	41,3	44,3	48,0	Caja Municipal Tacna
Financiera Compartamos	147,7	149,6	150,6	144,2	137,5	134,4	154,5	150,8	150,1	160,2	164,9	169,6	179,0	Financiera Compartamos
Caja Municipal Sullana	37,3	36,2	38,2	38,1	37,1	36,7	37,3	39,0	38,2	38,3	39,4	39,5	36,5	Caja Municipal Sullana
Caja Metropolitana de Lima	2,7	2,4	2,0	2,1	2,2	1,9	1,8	1,7	1,8	1,9	1,8	1,8	1,8	Caja Metropolitana de Lima
Caja Municipal de Piura	8,2	8,2	7,9	8,1	8,0	8,3	8,2	8,3	8,6	9,1	9,4	9,1	8,6	Caja Municipal de Piura
Caja Rural Credinka	9,6	9,7	10,1	10,2	9,9	10,0	9,8	10,1	10,6	10,9	11,2	11,5	11,6	Caja Rural Credinka
Financiera Proempresa	0,1	0,2	0,1	0,1	0,3	0,2	0,4	0,6	0,8	0,9	1,0	1,0	1,1	Financiera Proempresa
Caja Rural Los Libertadores	0,1	0,2	0,6	1,0	1,1	1,3	1,5	1,7	1,8	2,1	2,0	2,2	2,2	Caja Rural Los Libertadores
Caja Rural Incasur	22,7	22,5	23,0	26,4	26,6	26,7	26,9	27,1	27,6	28,7	29,6	29,8	29,1	Caja Rural Incasur
Financiera Nueva Visión	0,0	0,0	0,0	0,0	0,0	0,0	0,0	0,0	0,0	10,0	41,0	53,6	49,1	Financiera Nueva Visión
Caja Rural Los Andes	0,0	0,0	0,0	0,0	0,0	0,0	0,0	0,0	0,1	0,2	0,2	0,2	0,3	Caja Rural Los Andes
TOTAL (I+II+III)	5 764,0	5 927,2	6 562,3	6 578,8	6 694,4	6 724,4	6 801,5	6 949,8	6 931,4	6 942,6	6 969,6	6 464,7	6 426,9	TOTAL (I+II+III)
Depósitos en M/N	4 310,6	4 443,0	4 472,7	4 444,2	4 596,6	4 553,0	4 616,2	4 664,9	4 637,1	4 691,3	4 697,1	4 826,9	4 782,3	Depósitos en M/N
Depósitos en ME	1 453,3	1 484,2	2 089,7	2 134,7	2 097,8	2 171,6	2 185,3	2 285,0	2 294,4	2 251,3	2 272,5	1 637,8	1 644,6	Depósitos en ME

FUENTE: Superintendencia de Banca, Seguros y AFP's

ELABORACIÓN: BCRP. Sucursal Arequipa. Departamento de Estudios Económicos



ANEXO 14

AREQUIPA: TASA DE MOROSIDAD 1/

(En Porcentajes)

ENTIDADES	2013					2014								ENTIDADES FINANCIERAS
	AGO	SEP	OCT	NOV	DIC	ENE	FEB	MAR	ABR	MAY	JUN	JUL	AGO	
I. BANCO DE LA NACIÓN	0,4	0,4	0,4	0,4	0,4	0,4	0,4	0,4	0,5	0,4	0,5	0,4	0,4	I. BANCO DE LA NACIÓN
II. AGROBANCO	2,0	1,9	1,8	1,8	1,4	1,8	1,9	2,7	2,2	2,1	2,0	2,0	2,0	II. AGROBANCO
III. BANCA MULTIPLE	1,8	1,8	1,8	1,8	1,8	1,9	2,1	2,3	2,4	2,5	2,4	1,8	1,8	III. BANCA MULTIPLE
IV. INSTIT. NO BANCARIAS														IV. INSTIT. NO BANCARIAS
Empresas Financieras	4,6	4,6	4,7	4,7	4,7	4,9	5,2	5,3	5,8	6,0	6,1	4,6	4,6	Empresas Financieras
Cajas Municipales	5,9	5,9	5,9	5,8	5,3	5,7	5,8	6,0	6,3	6,4	6,2	5,9	5,9	Cajas Municipales
Cajas Rurales	9,8	9,8	10,6	9,8	11,1	11,8	11,9	12,8	12,9	14,9	12,6	9,8	9,8	Cajas Rurales
Edpymes	6,9	7,2	10,0	10,0	8,6	7,4	6,9	7,9	7,8	7,9	7,4	6,9	6,9	Edpymes
TOTAL	3,1	3,1	3,1	3,1	3,0	3,1	3,3	3,5	3,7	3,8	3,7	3,1	3,1	TOTAL

1/ Cifras Preliminares

FUENTE: Superintendencia de Banca, Seguros y AFP's

ELABORACIÓN:BCRP.Sucursal Arequipa. Departamento de Estudios Económicos