

BANCO CENTRAL DE RESERVA DEL PERU
SUCURSAL AREQUIPA



AREQUIPA: Síntesis de Actividad Económica
Mayo 2014¹

Departamento de Estudios Económicos

El Banco Central de Reserva del Perú (BCRP) ha considerado presentar un conjunto de indicadores sectoriales de actividad económica con la finalidad de poder realizar el seguimiento del desempeño de la economía departamental. Para el sector real, se ha utilizado el Valor Bruto de Producción a precios del año 2007 para los sectores disponibles. Cabe señalar que a partir de enero 2014, el Instituto Nacional de Estadística (INEI) ha realizado el cambio de año base (de 1994 a 2007) para la construcción del Producto Bruto Interno (PBI) nacional, estando en elaboración la desagregación departamental. En la medida que se publique referida información, el BCRP volvería a elaborar para cada departamento un indicador agregado de actividad económica.

¹ En el presente informe participaron Lizzie Jugo y Judith Reátegui.

ÍNDICE

| | <i>Página</i> |
|--|---------------|
| RESUMEN EJECUTIVO | 3 |
| I. ACTIVIDAD PRODUCTIVA..... | 5 |
| 1. Actividad primaria | 5 |
| 1.1 Sector agropecuario..... | 5 |
| 1.2 Sector pesca..... | 6 |
| 1.3 Sector minería | 7 |
| 2. Otros indicadores sectoriales | 8 |
| 2.1 Sector manufactura..... | 8 |
| 2.2 Sector construcción..... | 10 |
| 2.3 Arribos a los establecimientos de hospedaje..... | 10 |
| II. ASPECTOS LABORALES | 11 |
| 1. Empleo..... | 11 |
| III. SECTOR EXTERNO | 12 |
| 1. Exportaciones | 12 |
| IV. CRÉDITO Y DEPÓSITOS | 13 |
| 1. Crédito del sistema financiero | 13 |
| 2. Depósitos en el sistema financiero..... | 16 |
| V. GASTO PÚBLICO NO FINANCIERO..... | 18 |
| 1. Gasto corriente no financiero | 18 |
| 2. Inversión pública..... | 18 |
| VI. ANEXOS..... | 20 |

RESUMEN EJECUTIVO

Principales hechos de importancia

- En mayo, el **sector agropecuario** se contrajo en 5,5 por ciento y el **sector minero** en 2,5 por ciento, en el período interanual; mientras que el sector **pesca** creció 153,0 por ciento.
- En otros **indicadores económicos** de la región, se observa que el sector manufacturero registró en mayo, una contracción de 9,3 por ciento, resultado de la menor producción de productos primarios; los arribos a los establecimientos de hospedaje aumentaron 10,4 por ciento; el empleo formal urbano en empresas de 10 y más trabajadores en la ciudad de Arequipa creció 4,7 por ciento; el crédito se incrementó 12,3 por ciento y la inversión pública aumentó 103,9 por ciento. Los despachos de cemento se expandieron ligeramente (0,2 por ciento).

Actividad primaria

- El **sector agropecuario** cayó 5,5 por ciento en mayo, por el menor dinamismo del sub-sector agrícola (-9,3 por ciento), asociado a la menor producción de alfalfa (-2,7 por ciento), arroz (-1,7 por ciento), cebolla (-15,7 por ciento), papa (-17,6 por ciento); adicionalmente en la línea pecuaria se contrajo la producción de carne de vacuno (-3,5 por ciento). En los primeros cinco meses del año, el sector agropecuario mantuvo un indicador positivo (2,1 por ciento), resultado de la evolución de la actividad agrícola (1,8 por ciento) y en menor medida de la pecuaria (2,6 por ciento).
- El **sector pesca** registró una importante mejora de 153,0 por ciento, debido a la presencia de la anchoveta para la pesca industrial; adicionalmente aumentó la captura de especies para la pesca de consumo humano directo (89,8 por ciento). Entre enero y mayo, la actividad mantuvo un indicador positivo de 67,5 por ciento, resultado del impulso de la pesca de consumo humano indirecto, además de la de consumo directo.
- El **sector minero** experimentó una ligera caída de 2,5 por ciento asociada a la menor extracción de cobre (-11,2 por ciento) y en menor medida de molibdeno (-38,5 por ciento). Sin embargo, en los cinco meses del año, el sector minero acumuló un crecimiento de 6,0 por ciento, asociado a la evolución de los metales de cobre (5,1 por ciento), principalmente; además de plata (10,8 por ciento), zinc (10,6 por ciento) y molibdeno (27,6 por ciento).

Otros indicadores de actividad económica

- El **sector manufactura** decreció 9,3 por ciento en mayo, respecto a similar mes de 2013, explicado por la menor producción de congelado de pescado, que el período comparativo registró un gran incremento; además en la manufactura no primaria, se reportó una caída en las líneas de derivados plásticos (-13,9 por ciento) y en menor medida de lápices y conexos (-60,0 por ciento). Entre enero y mayo, el sector manufactura, acumuló una variación positiva de 6,9 por ciento, impulsada por la mayor producción de la manufactura primaria, asociada al cobre (48,8 por ciento), además de harina y aceite de pescado (352,0 por ciento).
- Los **despachos de cemento** mostraron una ligera mejora (0,2 por ciento), respecto tanto al período interanual como al período acumulado de enero a mayo.
- Los **arribos a los establecimientos de hospedaje** crecieron 10,4 por ciento en el mes, impulsada por la mayor afluencia del turismo nacional. Para el período acumulado en los cinco primeros meses del año, el arribo de turistas mejoró en 9,1 por ciento, sostenido por el mayor flujo de extranjeros además de nacionales.

- El **empleo formal** en la ciudad de Arequipa en empresas privadas formales de 10 a más trabajadores, creció 4,7 por ciento en mayo. Esta evolución se asocia al mayor dinamismo de los sectores extractivo (11,6 por ciento), transportes, almacenes y comunicaciones (6,3 por ciento), manufactura (4,9 por ciento), servicios (4,3 por ciento) y comercio (1,0 por ciento). En el período acumulado entre enero y mayo, el empleo formal mantuvo un indicador positivo en 4,7 por ciento, explicado por el dinamismo de la mayoría de sectores señalados anteriormente, a excepción de comercio (-0,3 por ciento).
- El **crédito directo total** se incrementó 12,3 por ciento en mayo, con relación a similar mes del año anterior. Los mayores crecimientos correspondieron a los segmentos **hipotecario y de consumo** con el 13,5 y 13,1 por ciento, respectivamente. La **morosidad** fue de 3,7 por ciento en el mes.
- La **inversión pública** (S/. 181,9 millones) reportó un importante crecimiento (103,9 por ciento), en el período interanual en términos reales, resultado de la expansión de la inversión del Gobierno Nacional (343,7 por ciento) y del Gobierno Regional (211,0 por ciento). Entre enero y mayo, la inversión pública sostuvo una variación positiva de 16,9 por ciento, asociada a la mayor inversión del Gobierno Nacional (43,4 por ciento) y del Regional (7,8 por ciento).

CUADRO N° 1
OTROS INDICADORES DE ACTIVIDAD ECONOMICA
 (Variación % respecto a similar mes del año anterior)

| | Dic.13 | Ene.14 | Feb.14 | Mar.14 | Abr.14 | May.14 |
|---|---------|---------|---------|--------|---------|---------|
| Producción industrial 1/ | ↑ 11,1 | ↑ 3,6 | ↑ 17,4 | ↑ 8,1 | ↑ 20,7 | ↓ -9,3 |
| Despachos de cemento | ↑ 48,7 | ↑ 1,2 | ↑ 5,0 | ↑ 1,3 | ↓ -5,9 | ↑ 0,2 |
| Arribos a establecimientos de hospedaje | ↑ 2,0 | ↑ 9,5 | ↑ 5,3 | ↑ 6,3 | ↑ 11,5 | ↑ 10,4 |
| Empleo formal urbano 2/ | ↑ 4,4 | ↑ 4,3 | ↑ 5,3 | ↑ 5,1 | ↑ 4,3 | ↑ 4,7 |
| Crédito total 3/ | ↑ 16,6 | ↑ 16,1 | ↑ 16,1 | ↑ 16,6 | ↑ 15,3 | ↑ 12,3 |
| Crédito de consumo 3/ | ↑ 15,0 | ↑ 14,7 | ↑ 14,9 | ↑ 15,8 | ↑ 14,5 | ↑ 13,1 |
| Crédito hipotecario 3/ | ↑ 19,7 | ↑ 18,3 | ↑ 17,6 | ↑ 17,5 | ↑ 15,7 | ↑ 13,5 |
| Inversión pública 1/ | ↓ -26,3 | ↑ 184,6 | ↑ 111,8 | ↑ 13,5 | ↓ -44,2 | ↑ 103,9 |

1/ En términos reales

2/ En empresas de 10 a más trabajadores situadas en la ciudad de Arequipa.

3/ En términos nominales

Fuentes: BCRP - Sucursal Arequipa, SBS, MTPE y MEF.

I. ACTIVIDAD PRODUCTIVA

1. Actividad primaria

1.1 Sector agropecuario

- El **sector agropecuario** experimentó una contracción de 5,5 por ciento, asociado a la caída de la actividad agrícola (-9,3 por ciento). Entre enero y mayo, el **valor agropecuario** sostuvo una mejora de 2,1 por ciento, impulsada por la evolución del sub-sector agrícola (1,8 por ciento) y pecuario (2,6 por ciento).

CUADRO N° 2
SECTOR AGROPECUARIO 1/
(Miles de toneladas)

| Subsectores | Estructura Porcentual 2012 2/ | Mayo | | | | Enero - Mayo | | | |
|----------------------------|-------------------------------------|-------|-------|-------------|-----------------------------------|--------------|---------|------------|-----------------------------------|
| | | 2013 | 2014 | Var. % | Contribución al crecimiento 3/ | 2013 | 2014 | Var. % | Contribución al crecimiento 3/ |
| SECTOR AGRÍCOLA | 63,2 | | | -9,3 | -6,5 | | | 1,8 | 1,2 |
| Ají pprika | 2,5 | 3,1 | 0,5 | -85,2 | -7,7 | 4,8 | 0,6 | -87,5 | -2,8 |
| Ajo | 1,5 | 0,3 | 0,7 | 142,0 | 0,1 | 5,0 | 6,2 | 24,0 | 0,1 |
| Alfalfa | 17,6 | 265,0 | 257,9 | -2,7 | -0,4 | 1 422,6 | 1 394,4 | -2,0 | -0,4 |
| Arroz | 9,5 | 72,0 | 70,8 | -1,7 | -0,5 | 249,6 | 256,0 | 2,6 | 0,6 |
| Arveja grano verde | 0,3 | 0,3 | 0,1 | -74,9 | -0,1 | 3,2 | 2,7 | -13,4 | 0,0 |
| Caa de azcar | 0,2 | 7,9 | 5,7 | -28,4 | -0,1 | 34,9 | 39,0 | 11,6 | 0,0 |
| Cebolla | 15,0 | 27,6 | 23,3 | -15,7 | -1,4 | 124,7 | 107,8 | -13,6 | -1,3 |
| Frijol grano seco | 0,8 | 0,0 | 0,0 | 22,2 | 0,0 | 0,2 | 0,4 | 54,3 | 0,0 |
| Maz chala | 2,7 | 46,6 | 61,3 | 31,5 | 0,7 | 245,1 | 253,1 | 3,3 | 0,1 |
| Maz choclo | 0,4 | 0,4 | 0,0 | -91,6 | -0,1 | 1,7 | 1,4 | -14,42 | 0,0 |
| Olivo | 2,6 | 1,2 | 5,2 | 349,6 | 4,1 | 3,5 | 25,1 | 611,7 | 5,1 |
| Papa | 6,5 | 10,4 | 8,6 | -17,6 | -0,4 | 52,1 | 53,4 | 2,5 | 0,1 |
| Tomate | 0,8 | 3,1 | 2,5 | -20,6 | -0,2 | 13,2 | 13,9 | 5,5 | 0,1 |
| Trigo | 0,9 | 0,0 | 0,1 | 2875,0 | 0,0 | 0,0 | 0,2 | 1066,7 | 0,0 |
| Vid | 1,0 | 0,4 | 0,3 | -34,9 | -0,1 | 12,7 | 12,2 | -3,5 | -0,1 |
| Zapallo | 0,9 | 7,1 | 4,2 | -41,2 | -0,4 | 33,3 | 28,2 | -15,5 | -0,2 |
| SECTOR PECUARIO | 36,8 | | | 3,2 | 1,0 | | | 2,6 | 0,9 |
| Carne de ave | 17,1 | 8,6 | 8,7 | 1,1 | 0,2 | 42,9 | 43,3 | 0,9 | 0,2 |
| Carne de ovino | 0,3 | 0,2 | 0,2 | 2,2 | 0,0 | 0,9 | 0,9 | -0,2 | 0,0 |
| Carne de porcino | 1,8 | 0,9 | 0,9 | 9,7 | 0,1 | 4,3 | 4,7 | 7,9 | 0,1 |
| Carne de vacuno | 1,3 | 0,6 | 0,6 | -3,5 | 0,0 | 2,9 | 2,8 | -2,6 | 0,0 |
| Carne de caprino | 0,0 | 0,0 | 0,0 | 0,0 | 0,0 | 0,1 | 0,1 | 0,0 | 0,0 |
| Carne de alpaca | 0,2 | 0,1 | 0,1 | 8,3 | 0,0 | 0,6 | 0,6 | 3,5 | 0,0 |
| Carne de llama | 0,0 | 0,0 | 0,0 | 11,8 | 0,0 | 0,2 | 0,2 | 11,0 | 0,0 |
| Huevos | 1,9 | 1,1 | 1,1 | 4,6 | 0,1 | 5,3 | 5,5 | 3,4 | 0,1 |
| Leche | 14,1 | 26,8 | 28,4 | 5,8 | 0,6 | 130,7 | 137,2 | 5,0 | 0,6 |
| SECTOR AGROPECUARIO | 100,0 | | | -5,5 | -5,5 | | | 2,1 | 2,1 |

1/ Cifras preliminares.

2/ A precios de 2007

3/ En base a la estructura de similar periodo de 2013

Fuente: Gerencia Regional de Agricultura y Riego-Arequipa

Elaboracin: BCRP, Sucursal Arequipa, Departamento de Estudios Econmicos

- La contraccin de la **actividad agrcola** se explica por los menores volmenes de produccin de alfalfa (-2,7 por ciento), arroz (-1,7 por ciento), cebolla (-15,7 por ciento), papa (-17,6 por ciento) y aj pprika (-85,2 por ciento); los que fueron afectados por las condiciones climatolgicas registradas.
- En los cinco meses del ao, los cultivos que sostuvieron la evolucin positiva de la actividad fueron arroz (2,6 por ciento), maz chala (3,3 por ciento), olivo (611,7 por ciento), papa (2,5 por ciento), ajo (24,0 por ciento) y tomate (5,5 por ciento).
- La evolucin de la **actividad pecuaria** en mayo, se explica por la mejora en los volmenes de produccin de carne de ave (1,1 por ciento), de leche (5,8 por ciento), de huevos (4,6 por ciento) y de carne de porcino (9,7 por ciento).
- En los cinco primeros meses del ao, el **sub-sector pecuario** mantuvo un indicador positivo (2,6 por ciento), asociado a la mejora en los niveles de produccin acumulados de carne de

ave (0,9 por ciento), leche fresca (5,0 por ciento) y huevos (3,4 por ciento), además de carne de porcino (7,9 por ciento), de alpaca (3,5 por ciento) y de llama (11,0 por ciento).

- El avance de la **campaña de siembras 2013/2014** mostró características propias de la estación, acumulando una superficie de siembra de 58 972 hectáreas, con los principales cultivos; área inferior en 1,6 por ciento, en comparación a la campaña pasada; explicado por las menores extensiones de siembra que reportaron los cultivos alfalfa (-15,8 por ciento), cebolla (-5,8 por ciento), frijol grano seco (-16,4 por ciento), trigo (-54,0 por ciento) y zapallo (-6,9 por ciento); adicionalmente la siembra de vid se contrajo en 68,8 por ciento).

CUADRO N° 3
SUPERFICIE SEMBRADA 1/
(En hectáreas)

| | Campaña agrícola 2/ | | Variación | |
|--------------------|---------------------|---------------|--------------|-------------|
| | 2012/2013 | 2013/2014 | Absoluta | Porcentual |
| Ají pprika | 1 210 | 289 | - 921 | -76,1 |
| Ajo | 1 630 | 1 935 | 305 | 18,7 |
| Alfalfa | 5 959 | 5 020 | - 939 | -15,8 |
| Arroz | 19 839 | 20 070 | 231 | 1,2 |
| Arveja Grano verde | 836 | 1 032 | 196 | 23,4 |
| Caa de azcar | 66 | 30 | - 36 | -54,8 |
| Cebolla | 8 064 | 7 594 | - 470 | -5,8 |
| Frijol grano seco | 5 231 | 4 375 | - 856 | -16,4 |
| Maz Chala | 8 439 | 8 991 | 552 | 6,5 |
| Maz choclo | 627 | 825 | 198 | 31,6 |
| Olivo | 0 | 1 | 1 | n.d. |
| Papa | 4 935 | 6 528 | 1 593 | 32,3 |
| Tomate | 536 | 619 | 83 | 15,5 |
| Trigo | 1 432 | 659 | - 773 | -54,0 |
| Vid | 77 | 24 | - 53 | -68,8 |
| Zapallo | 1 053 | 980 | - 73 | -6,9 |
| Total | 59 934 | 58 972 | - 962 | -1,6 |

1/ Cifras preliminares.

2/ De agosto a mayo.

Fuente: Gerencia Regional de Agricultura y Riego - Arequipa.

Elaboracin: BCRP, Sucursal Arequipa. Departamento de Estudios Econmicos.

1.2 Sector pesca

- En mayo, la **actividad pesquera** registr una importante mejora de 153,0 por ciento en relacin a similar mes de 2013, asociada al desembarque de anchoveta para la lnea industrial (100,0 por ciento); adems de la evolucin de la lnea referida al consumo humano directo (89,8 por ciento), al registrarse mayor desembarque de pescados y mariscos con destino a fresco (101,9 por ciento) y congelado (25,7 por ciento).
- En los cinco meses del ao, el sector pesquero acumul una mejora de 67,5 por ciento, asociada a la extraccin de anchoveta para la pesca de consumo humano indirecto (3 929,4 por ciento); de igual manera, el desembarque de especies marinas mejor para la pesca de consumo humano directo (108,7 por ciento), impulsando las lneas de fresco (115,2 por ciento) y congelado (64,2 por ciento); luego que se normalizara la temperatura oceanogrfica en el litoral sur; propiciando un mayor hacinamiento de especies.

CUADRO N° 4
SECTOR PESCA 1/
(En toneladas)

| | Mayo | | | Enero - Mayo | | |
|---------------------------------|--------------|---------------|--------------|---------------|----------------|---------------|
| | 2013 | 2014 | Var.% | 2013 | 2014 | Var.% |
| Consumo Humano Directo | 5 854 | 11 113 | 89,8 | 15 638 | 32 637 | 108,7 |
| Fresco | 4 929 | 9 950 | 101,9 | 13 656 | 29 382 | 115,2 |
| Congelado | 925 | 1 163 | 25,7 | 1 982 | 3 255 | 64,2 |
| Consumo Humano Indirecto | 0 | 40 365 | n.d. | 4 744 | 191 154 | 3929,4 |
| SECTOR PESCA 2/ | | | 153,0 | | | 67,5 |

1/ Cifras preliminares

2/ A precios de 2007

Fuente: Gerencia de la Producción-Arequipa

Elaboración: BCRP, Sucursal Arequipa, Departamento de Estudios Económicos.

- En mayo, el precio promedio de la harina de pescado fue US\$ 1 620,91 por tonelada, resultando superior en 2,6 por ciento, en relación al mes anterior.

GRÁFICO N° 1
COTIZACIÓN INTERNACIONAL DE HARINA DE PESCADO
(Hamburgo - US\$/TM)

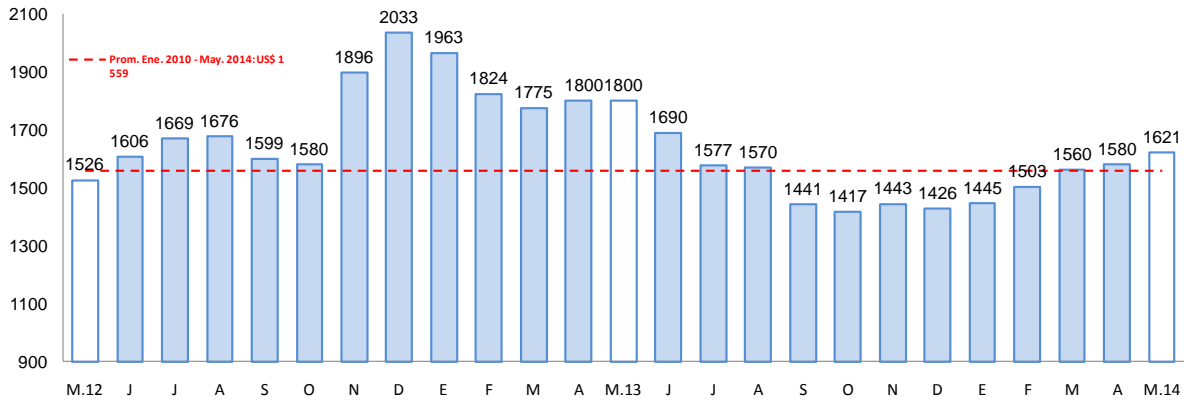

Fuente: Bloomberg.

1.3 Sector minería

- La **actividad minera** experimentó una ligera contracción (-2,5 por ciento) en el período interanual, resultado de la menor extracción de cobre (-11,2 por ciento), principalmente y en menor medida de molibdeno (-38,5 por ciento). En los cinco meses del año, la actividad minera sostuvo un crecimiento de 6,0 por ciento, al mantenerse un indicador positivo en la extracción de cobre (5,1 por ciento), además de plata (10,8 por ciento), zinc (10,6 por ciento) y molibdeno (27,6 por ciento).

CUADRO N° 5
SECTOR MINERÍA 1/
(Variación % real respecto a similar periodo del año anterior)

| Mineral | Estructura Porcentual 2012 2/ | Mayo | | | | Enero - Mayo | | | |
|--------------------------|-------------------------------------|--------|--------|-------------|--------------------|--------------|---------|------------|--------------------|
| | | 2013 | 2014 | Var.% | Contribución 3/ | 2013 | 2014 | Var.% | Contribución 3/ |
| Cobre (TMF) | 74,1 | 20 719 | 18 398 | -11,2 | -8,7 | 99 050 | 104 137 | 5,1 | 3,8 |
| Oro (KGF) | 16,9 | 820 | 1 171 | 42,8 | 5,2 | 5 391 | 5 290 | -1,9 | -0,3 |
| Plata (KGF) | 5,3 | 21 741 | 25 850 | 18,9 | 1,1 | 107 097 | 118 643 | 10,8 | 0,6 |
| Plomo (TMF) | 1,9 | 768 | 786 | 2,3 | 0,1 | 3 982 | 3 725 | -6,5 | -0,1 |
| Zinc (TMF) | 1,3 | 1 344 | 1 388 | 3,3 | 0,1 | 5 907 | 6 536 | 10,6 | 0,2 |
| Molibdeno (TMF) | 0,4 | 371 | 228 | -38,5 | -0,2 | 1 582 | 2 019 | 27,6 | 0,1 |
| SECTOR MINERÍA 2/ | 100,0 | | | -2,5 | -2,5 | | | 6,0 | 6,0 |

1/ Cifras preliminares.

2/ A precios de 2007

3/ En base a la estructura de similar periodo de 2013.

Fuente: Ministerio de Energía y Minas.

Elaboración: BCRP, Sucursal Arequipa. Departamento de Estudios Económicos.

GRÁFICO N° 2
CRECIMIENTO DE LA PRODUCCIÓN MINERA
(Variación % real respecto a similar mes del año anterior)

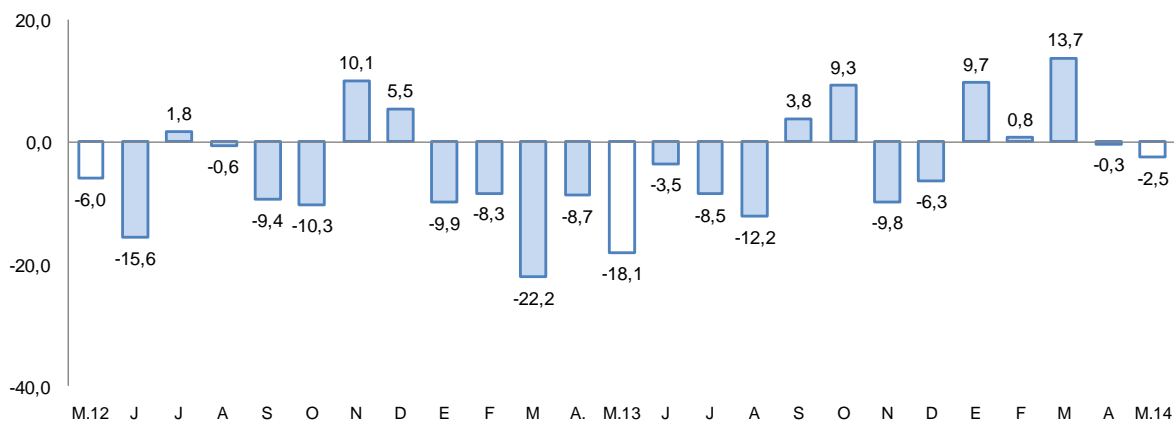

Fuente: Ministerio de Energía y Minas.

Elaboración: BCRP, Sucursal Arequipa, Departamento de Estudios Económicos

- La **cotización internacional de los principales metales**, en el período interanual, mantuvo su tendencia a la baja; es el caso de cobre (-4,8 por ciento), oro (-8,9 por ciento) y plata (16,0 por ciento); mientras que la cotización de plomo mejoró 3,4 por ciento y la de zinc 12,6 por ciento.

2. Otros indicadores sectoriales

2.1 Sector manufactura

- La **producción manufacturera** en el mes de mayo tuvo una variación negativa de 9,3 por ciento en comparación a igual mes de 2013, determinada por contracción de la manufactura primaria.
- El comportamiento observado en la manufactura primaria se explica por la menor producción de congelado de pescado, que en el período comparativo tuvo un gran incremento.
- La manufactura no primaria, por el contrario, registró un crecimiento de 23,8 por ciento, explicada por los mayores niveles producidos de productos lácteos, de molinería y bebidas en

el rubro de alimentos, así como de prendas de vestir de algodón y de fibra de alpaca, cemento y productos metálicos, entre ellos principalmente fierro corrugado.

- Entre los meses de enero a mayo del presente año, la producción industrial registró un crecimiento de 6,9 por ciento en comparación a igual período del año anterior, al evolucionar positivamente tanto la manufactura primaria en 18,6 por ciento, como la no primaria en 3,8 por ciento.

CUADRO N° 6
SECTOR MANUFACTURA
(Variación % real respecto a similar período del año anterior)

| Ramaz de actividad | Estructura porcentual 2012 1/ | Mayo | | Enero - Mayo | |
|---------------------------------|-------------------------------|--------------|-----------------|--------------|-----------------|
| | | Var.% | Contribución 2/ | Var.% | Contribución 2/ |
| MANUFACTURA PRIMARIA | 19,1 | -53,4 | -22,9 | 18,6 | 3,7 |
| Conservas y congelado pescado | 0,8 | -95,0 | -29,4 | -82,1 | -0,1 |
| Harina y aceite de pescado | 2,3 | n.a. | 3,8 | 352,0 | 0,5 |
| Productos de cobre | 16,0 | 22,7 | 2,7 | 48,8 | 3,2 |
| MANUFACTURA NO PRIMARIA | 80,9 | 23,8 | 13,6 | 3,8 | 3,3 |
| Productos lácteos | 4,0 | 30,8 | 1,5 | 41,5 | 2,3 |
| Molinería | 7,8 | 2,5 | 0,2 | 13,2 | 1,1 |
| Cerveza y malta | 17,0 | 46,7 | 3,8 | 31,0 | 3,9 |
| Bebidas no alcohólicas | 6,9 | 7,3 | 0,4 | 11,8 | 0,9 |
| Hilatura de fibras textiles | 7,0 | 19,2 | 1,3 | 20,9 | 1,5 |
| Prendas de vestir | 1,2 | 10,8 | 0,1 | 2,2 | 0,1 |
| Pintura, barnices y lacas | 0,5 | -4,9 | 0,0 | 6,4 | 0,1 |
| Fabricacion productos plásticos | 0,9 | -13,9 | -0,1 | -8,8 | -0,1 |
| Cemento | 19,6 | 12,6 | 2,1 | -0,6 | -0,1 |
| Productos metálicos | 15,8 | 71,9 | 4,4 | -35,1 | -6,4 |
| Lápices y conexos | 0,2 | -60,0 | -0,1 | -17,7 | 0,0 |
| SECTOR MANUFACTURA | 100,0 | -9,3 | -9,3 | 6,9 | 6,9 |

1/ A precios de 1994.

2/ En base a la estructura de similar periodo de 2013.

Fuente: Empresas Industriales

Elaboración: BCRP, Sucursal Arequipa. Departamento de Estudios Económicos.

GRAFICO N° 3
CRECIMIENTO DE LA MANUFACTURA NO PRIMARIA
(Variación % real respecto a similar mes del año anterior)

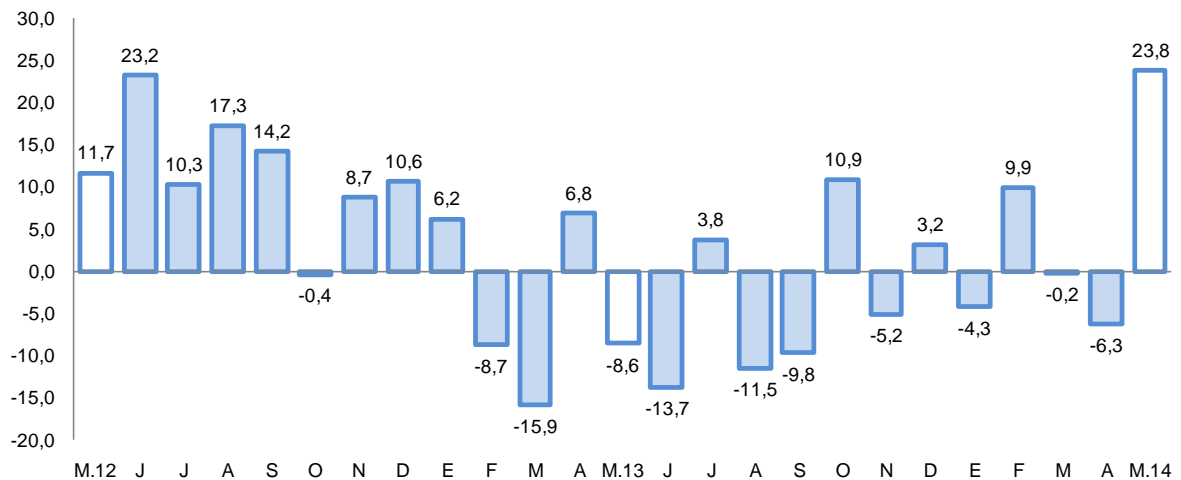

Fuente: BCRP, Sucursal Arequipa en base a información de las Empresas Industriales.

2.2 Sector construcción

- Los **despachos de cemento** al mercado nacional en el mes de mayo fueron de 183 645 toneladas, mostrando una ligera variación positiva de 0,2 por ciento al compararla con similar mes del año anterior.
- Entre los meses de enero y mayo, los despachos de cemento acumulados fueron de 883 158 toneladas, con una variación también de 0,2 por ciento al compararla con igual período del año 2013.

GRAFICO N° 4
CRECIMIENTO DEL SECTOR CONSTRUCCIÓN
(Variación % real respecto a similar mes del año anterior)

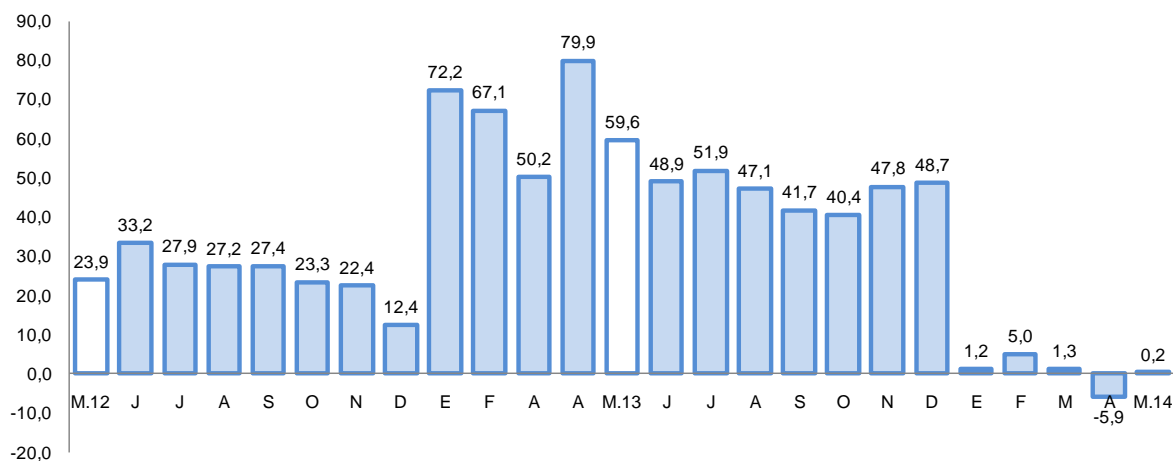

Fuente: BCRP, Sucursal Arequipa en base a información de las Empresas Industriales

2.3 Arribos a los establecimientos de hospedaje.

- El **arribo de turistas** al departamento en mayo fue de 161 069 personas, determinando una variación positiva de 10,4 por ciento en el período interanual, debido al aumento del turismo nacional que contrarrestó la contracción del turismo externo; los turistas nacionales en su mayoría provinieron del departamento de Lima y en menor medida de Puno, Cusco, Tacna y Moquegua; mientras que los extranjeros de Francia, Estados Unidos de América, Francia y Alemania.
- En el acumulado entre enero y mayo del año en curso, el número de visitantes fue de 730 447, mostrando un crecimiento de 9,1 por ciento respecto a igual período del año 2013, por la mejora del turismo nacional y especialmente del extranjero.

GRAFICO N° 5
CRECIMIENTO DE ARRIBOS A ESTABLECIMIENTOS DE HOSPEDAJE
(Variación % respecto a similar mes del año anterior)

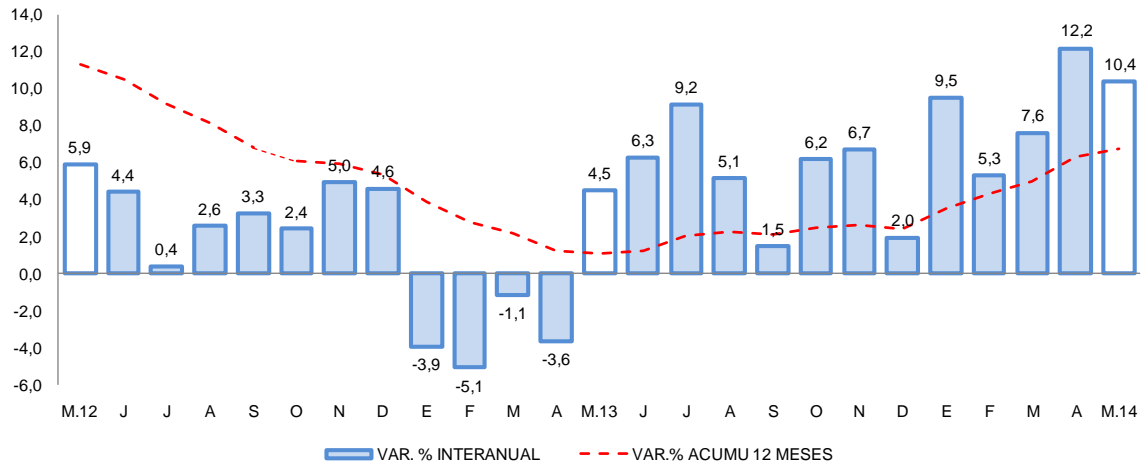

Fuente: Encuesta Mensual a Establecimientos de Hospedaje- MINCETUR.

II. ASPECTOS LABORALES

1. Empleo

- El **empleo formal** en la ciudad de Arequipa en empresas privadas formales de 10 a más trabajadores, creció 4,7 por ciento en mayo. Esta evolución se asocia al mayor dinamismo de los sectores extractivo (11,6 por ciento), transportes, almacenes y comunicaciones (6,3 por ciento), manufactura (4,9 por ciento), servicios (4,3 por ciento) y comercio (1,0 por ciento). En el período acumulado entre enero y mayo, el empleo formal mantuvo un indicador positivo en 4,7 por ciento, explicado por el dinamismo de la mayoría de sectores señalados anteriormente, a excepción de comercio (-0,3 por ciento).

CUADRO N° 7
CIUDAD DE AREQUIPA: ÍNDICE MENSUAL DE EMPLEO EN EMPRESAS PRIVADAS FORMALES DE 10 Y MÁS TRABAJADORES POR RAMA DE ACTIVIDAD ECONÓMICA 1/
(Octubre 2010=100)

| | Mayo | | | Enero - Mayo | | |
|--|--------------|--------------|------------|--------------|--------------|------------|
| | 2013 | 2014 | Var.% | 2013 | 2014 | Var.% |
| Extractiva 2/ | 146,7 | 163,8 | 11,6 | 356,5 | 398,4 | 11,8 |
| Industria manufacturera | 104,6 | 109,8 | 4,9 | 257,1 | 273,6 | 6,4 |
| Comercio | 117,2 | 118,4 | 1,0 | 294,9 | 294,0 | -0,3 |
| Transporte, almacenes y comunicaciones | 106,8 | 113,6 | 6,3 | 262,9 | 281,4 | 7,0 |
| Servicios 3/ | 114,4 | 119,3 | 4,3 | 261,0 | 270,6 | 3,7 |
| Total | 113,4 | 118,8 | 4,7 | 272,1 | 285,1 | 4,7 |

Nota: La información corresponde al primer día de cada mes.

1/ Cifras preliminares.

2/ Conformada por las subramas agricultura, pesca y minería.

3/ Conformada por las subramas servicios prestados a empresas, restaurantes y hoteles, establecimientos financieros, enseñanza, servicios sociales y comunales; y electricidad, gas y agua.

Fuente: MTPE - Encuesta Nacional de Variación del Empleo (ENVME)

Elaboración: BCRP, Sucursal Arequipa. Departamento de Estudios Económicos.

GRÁFICO N° 6
CIUDAD DE AREQUIPA: EMPLEO FORMAL URBANO EN EMPRESAS DE 10 A MÁS TRABAJADORES
 (Variación % respecto a similar mes del año anterior)

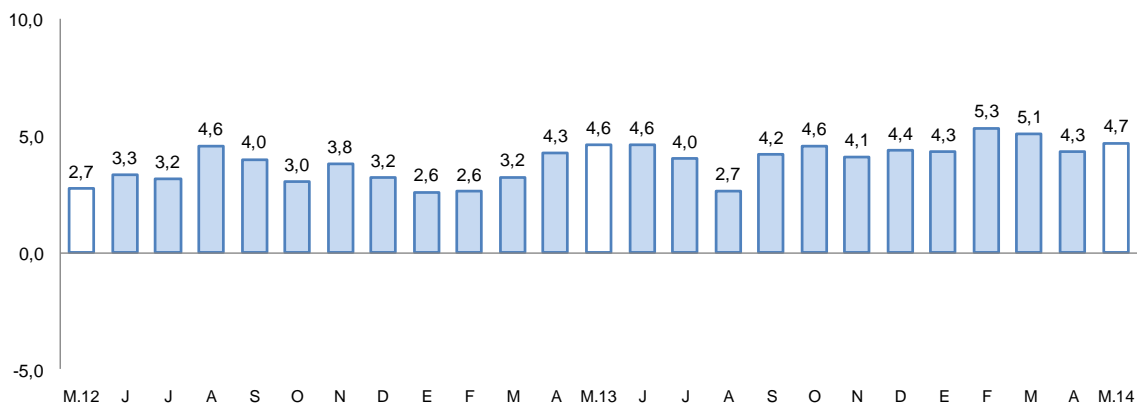

Fuente: Ministerio de Trabajo y Promoción del Empleo

III. SECTOR EXTERNO

1. Exportaciones

- Las **exportaciones** cayeron 20,1 por ciento, debido a los menores despachos de productos tradicionales (-20,4 por ciento), relacionados a los productos mineros (-21,8 por ciento). Adicionalmente, cayeron las ventas de productos no tradicionales (-18,2 por ciento), por el menor dinamismo de los rubros sidero-metalúrgico (-63,6 por ciento) y químicos (-4,3 por ciento).
- En los cinco meses del año, el valor de las exportaciones resultó negativo en 15,6 por ciento, al retroceder los embarques de productos mineros de naturaleza tradicional (-17,7 por ciento); a ello se sumó la caída en la venta de productos no tradicionales (-8,8 por ciento), relacionada a las líneas química (-8,6 por ciento), mineral no metálica (-12,2 por ciento) y principalmente sidero-metalúrgica (-51,8 por ciento).
- En los cinco meses del año, los principales países destino de los productos regionales fueron: Canadá (23,9 por ciento), Japón (20,3 por ciento), República Popular China (12,3 por ciento), Estados Unidos de América (9,2 por ciento) y Suiza (8,9 por ciento); entre otros.

CUADRO Nº 8
EXPORTACIONES POR GRUPO DE PRODUCTOS 1/
(Valor FOB en millones de US\$)

| TIPO | Estructura % 2012 2/ | Mayo | | | Enero - Mayo | | |
|-----------------------------------|-------------------------|--------------|--------------|--------------|----------------|----------------|--------------|
| | | 2013 | 2014 | Var.% | 2013 | 2014 | Var.% |
| PRODUCTOS TRADICIONALES | 88,1 | 312,4 | 248,7 | -20,4 | 1 232,2 | 1 024,2 | -16,9 |
| Pesqueros | 2,0 | 0,7 | 4,3 | 533,4 | 4,5 | 12,3 | 174,4 |
| Agrícolas | 0,1 | 0,4 | 0,5 | 27,8 | 1,6 | 2,2 | 43,7 |
| Mineros | 86,0 | 311,3 | 243,5 | -21,8 | 1 226,1 | 1 009,3 | -17,7 |
| Petróleo y derivados | 0,0 | 0,0 | 0,4 | n.d. | 0,0 | 0,4 | n.d. |
| PRODUCTOS NO TRADICIONALES | 11,9 | 51,8 | 42,4 | -18,2 | 234,7 | 214,2 | -8,8 |
| Agropecuarios | 3,0 | 9,2 | 10,5 | 14,1 | 35,5 | 52,4 | 47,6 |
| Pesqueros | 0,2 | 0,5 | 0,9 | 72,0 | 2,6 | 5,7 | 117,2 |
| Textiles | 3,5 | 12,7 | 14,6 | 14,9 | 55,4 | 67,9 | 22,4 |
| Maderas y papeles y sus derivados | 0,0 | 0,0 | 0,1 | 257,3 | 0,3 | 0,3 | 2,2 |
| Químicos | 1,9 | 6,0 | 5,7 | -4,3 | 29,8 | 27,3 | -8,6 |
| Minerales no metálicos | 0,8 | 1,5 | 2,0 | 34,5 | 10,0 | 8,8 | -12,2 |
| Sidero-metalúrgicos | 2,0 | 21,1 | 7,7 | -63,6 | 96,9 | 46,8 | -51,8 |
| Metal-mecánicos | 0,2 | 0,2 | 0,2 | 10,8 | 1,8 | 2,2 | 23,1 |
| Otros | 0,3 | 0,6 | 0,7 | 15,1 | 2,4 | 2,8 | 17,7 |
| TOTAL EXPORTACIONES | 100,0 | 364,2 | 291,1 | -20,1 | 1 466,9 | 1 238,4 | -15,6 |

1/ Cifras preliminares.

2/ A precios de 2007

3/ En base a la estructura de similar periodo de 2013

Fuente: Superintendencia Nacional de Aduanas y de Administración Tributaria.

Elaboración: BCRP, Sucursal Arequipa, Departamento de Estudios Económicos.

IV. CRÉDITO Y DEPÓSITOS

1. Crédito del sistema financiero

- Los **créditos** al sector privado en el sector financiero de Arequipa, al finalizar el mes de mayo, tuvieron un saldo de 8 089,9 millones de nuevos soles; con un crecimiento de 12,3 por ciento, en comparación a mayo de 2013. El Banco de la Nación canalizó el 2,2 por ciento y aumentó sus colocaciones en 4,7 por ciento; Agrobanco participó con el 0,7 por ciento y sus créditos en el período analizado aumentaron 54,1 por ciento; en la banca múltiple, que canalizó el 63,2 por ciento del crédito total, se observó un crecimiento de 11,4 por ciento en este período, por mayores colocaciones en moneda nacional, ya que las otorgadas en moneda extranjera disminuyeron; mientras que las instituciones no bancarias expandieron sus colocaciones 14,0 por ciento, al haber colocado mayores montos también en moneda nacional, contrayéndose en cambio los otorgados en moneda extranjera. Los créditos estuvieron conformados en un 76,6 por ciento por moneda nacional y mostraron un incremento de 18,8 por ciento en el período interanual; mientras que los créditos en moneda extranjera que conformaron el 23,4 por ciento reportaron una disminución de 4,8 por ciento.

CUADRO N° 9
CREDITO DIRECTO DEL SISTEMA FINANCIERO
(Saldos en millones de nuevos soles)

| | Estructura % | Mayo | | Var. % |
|-------------------------------------|--------------|----------------|----------------|-------------|
| | Mayo 2014 | 2013 | 2014 | |
| Banco de la Nación | 2,2 | 172,4 | 180,4 | 4,7 |
| Agrobanco | 0,7 | 38,6 | 59,5 | 54,1 |
| Banca múltiple | 63,2 | 4 589,8 | 5 111,5 | 11,4 |
| Instituciones no bancarias | 33,9 | 2 402,9 | 2 738,5 | 14,0 |
| Cajas municipales | 18,8 | 1 367,9 | 1 521,7 | 11,2 |
| Cajas rurales | 0,7 | 189,9 | 56,8 | -70,1 |
| Edpymes | 0,2 | 138,5 | 14,0 | -89,9 |
| Financieras | 14,2 | 706,6 | 1 146,0 | 62,2 |
| TOTAL | 100,0 | 7 203,7 | 8 089,9 | 12,3 |
| Corporativo, gran y mediana empresa | 26,1 | 1 890,2 | 2 114,2 | 11,9 |
| Consumo | 25,1 | 1 794,3 | 2 028,5 | 13,1 |
| Hipotecario | 15,8 | 1 123,0 | 1 274,8 | 13,5 |
| Pequeña empresa | 23,1 | 1 679,7 | 1 871,9 | 11,4 |
| Microempresa | 9,9 | 716,5 | 800,5 | 11,7 |
| En moneda nacional | 76,6 | 5 216,3 | 6 198,0 | 18,8 |
| En moneda extranjera | 23,4 | 1 987,4 | 1 891,9 | -4,8 |

1/ En puntos porcentuales.

Fuente: Superintendencia de Banca, Seguros y AFP.

Elaboración: BCRP, Sucursal Arequipa. Departamento de Estudios Económicos.

- Según tipo de crédito, los mayores saldos correspondieron a créditos corporativos, a la gran y mediana empresa con el 26,1 por ciento, los cuales tuvieron un crecimiento de 11,9 por ciento; siguieron en importancia los préstamos de consumo con el 25,1 por ciento y un incremento de 13,1 por ciento; luego se ubicaron los créditos a la pequeña empresa con el 23,1 por ciento de participación y un aumento de 11,4 por ciento en el período analizado; los créditos hipotecarios con el 15,8 por ciento del total, registraron una variación positiva de 13,5 por ciento y finalmente los orientados a la microempresa que representaron el 9,9 por ciento, tuvieron un aumento de 11,7 por ciento.

GRAFICO N° 7
CRECIMIENTO DEL CREDITO DIRECTO DEL SISTEMA FINANCIERO
 (Var. % respecto a similar mes del año anterior)

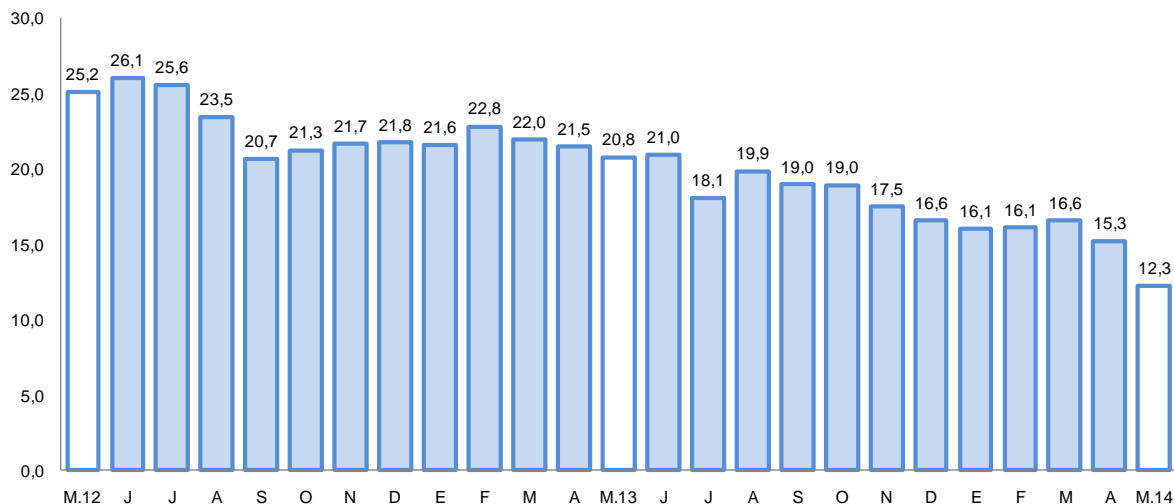

Fuente: Superintendencia de Banca, Seguros y AFP's.

Elaboración: BCRP, Sucursal Arequipa, Departamento de Estudios Económicos.

- Las empresas que reportaron los mayores saldos de colocaciones fueron los bancos Crédito con el 22,9 por ciento y BBVA Continental con el 15,0 por ciento; seguidos de la Caja Municipal de Ahorro y Crédito de Arequipa con el 14,2 por ciento; Scotiabank con 8,5 por ciento e Interbank al que le correspondió el 7,7 por ciento; sin embargo, las instituciones que registraron las variaciones positivas más elevadas fueron, en instituciones bancarias Cencosud con un aumento de 127,2 por ciento, por mayores colocaciones en moneda nacional; el Banco Interamericano con un crecimiento de 106,6 por ciento al haber aumentado significativamente sus colocaciones en moneda nacional; el Banco GNB con un alza del 63,6 por ciento, por mayores colocaciones en nuevos soles que contrarrestaron la reducción en moneda extranjera; el Banco Azteca del Perú incrementó sus saldos en 43,9 por ciento al colocar mayores créditos en moneda nacional; Financiero con un incremento de 27,4 por ciento, al aumentar sus créditos en ambas monedas e Interbank que reportó un crecimiento de 16,9 por ciento por mayores colocaciones en nuevos soles, disminuyendo las correspondientes a moneda extranjera. En las instituciones no bancarias, mostraron los mayores incrementos la CMAC Tacna en 108,6 por ciento y CMAC Piura en 58,6 por ciento, ambas por mayores montos colocados en ambas monedas, siendo significativo el aumento en moneda nacional y las financieras Uno y Efectiva que crecieron 49,1 y 45,7 por ciento; respectivamente, por mayores colocaciones en nuevos soles. Sin embargo mostraron contracciones en sus créditos Financiera TFC (-69,1 por ciento); Caja Metropolitana de Lima (-28,0 por ciento) y Caja Rural Señor de Luren (-12,1 por ciento), al disminuir sus créditos en moneda nacional.
- La **cartera morosa** en el mes de mayo fue de 3,7 por ciento, 0,6 puntos porcentuales superior a la registrada en igual mes del año 2013, correspondiendo los incrementos más elevados a las cajas rurales (4,3 puntos porcentuales), cajas municipales (1,3 puntos), y a las empresas financieras (0,9 puntos porcentuales).



GRAFICO N° 8
TASA DE MOROSIDAD DEL SISTEMA FINANCIERO 1/2/
 (Porcentaje)

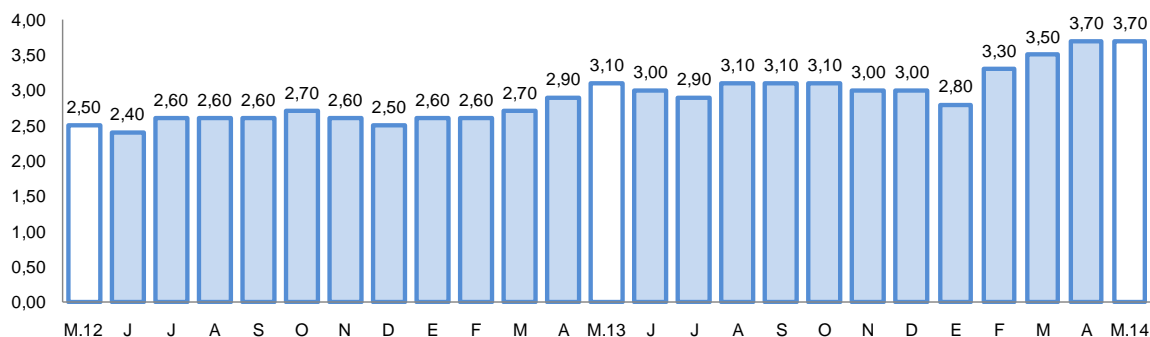

1/ Preliminar.

2/ Morosidad = (créditos vencidos + créditos en cobranza judicial) / colocaciones brutas.

2. Depósitos en el sistema financiero

- Los **depósitos y obligaciones** en el sistema financiero tuvieron un saldo de 6 942,6 millones de nuevos soles, con una evolución positiva de 23,7 por ciento; el Banco de la Nación captó el 7,2 por ciento del total del sistema y sus saldos tuvieron una evolución positiva de 11,3 por ciento; en la banca múltiple que participa con el 61,2 por ciento de las captaciones, se observó una variación positiva de 34,1 por ciento; mientras que en las empresas no bancarias cuya participación alcanza el 31,6 por ciento, los depósitos y obligaciones fueron mayores en 10,0 por ciento en comparación a mayo del 2013. Los depósitos y obligaciones estuvieron conformados en un 67,6 por ciento por moneda nacional y 32,4 por ciento por moneda extranjera; mientras que en mayo de 2013 la conformación era de 76,7 por ciento en nuevos soles y 23,3 por ciento en moneda extranjera.
- Por modalidad de captación, los mayores saldos de depósitos correspondieron a depósitos a plazo con el 47,1 por ciento; 34,2 por ciento a depósitos de ahorro y 18,7 por ciento a depósitos a la vista, el mayor crecimiento lo registró la modalidad a plazo con el 38,5 por ciento, debido al significativo aumento en moneda extranjera (166,7 por ciento) y en menor medida en moneda nacional (9,6 por ciento); en la modalidad de ahorros se observó un aumento de 13,8 por ciento al crecer las captaciones en moneda extranjera en 24,5 por ciento y en moneda nacional en 9,8 por ciento; mientras que en la modalidad a la vista las captaciones aumentaron 11,4 por ciento al aumentar en moneda extranjera 27,1 por ciento y en nacional 6,0 por ciento.

CUADRO N° 10
DEPOSITOS DEL SISTEMA FINANCIERO
(Saldos en millones de nuevos soles)

| | Estructura % | Mayo | | Var. % |
|-----------------------------------|--------------|----------------|----------------|-------------|
| | Mayo 2014 | 2013 | 2014 | |
| Banco de la Nación | 7,2 | 446,1 | 496,6 | 11,3 |
| Banca múltiple | 61,2 | 3 171,7 | 4 252,7 | 34,1 |
| Instituciones no bancarias | 31,6 | 1 994,5 | 2 193,3 | 10,0 |
| Cajas municipales | 26,5 | 1 675,4 | 1 841,5 | 9,9 |
| Cajas rurales | 0,6 | 154,8 | 43,9 | -71,7 |
| Financieras | 4,5 | 164,3 | 307,9 | 87,5 |
| TOTAL | 100,0 | 5 612,3 | 6 942,6 | 23,7 |
| Vista | 18,7 | 1 163,6 | 1 296,5 | 11,4 |
| Ahorro | 34,2 | 2 089,5 | 2 377,8 | 13,8 |
| A plazo | 47,1 | 2 359,2 | 3 268,3 | 38,5 |
| En moneda nacional | 67,6 | 4 307,3 | 4 691,3 | 8,9 |
| En moneda extranjera | 32,4 | 1 305,0 | 2 251,3 | 72,5 |

1/ En puntos porcentuales.

Fuente: Superintendencia de Banca, Seguros y AFP.

Elaboración: BCRP, Sucursal Arequipa. Departamento de Estudios Económicos.

GRAFICO N° 9
CRECIMIENTO DE LOS DEPOSITOS DEL SISTEMA FINANCIERO
(Var. % respecto a similar mes del año anterior)

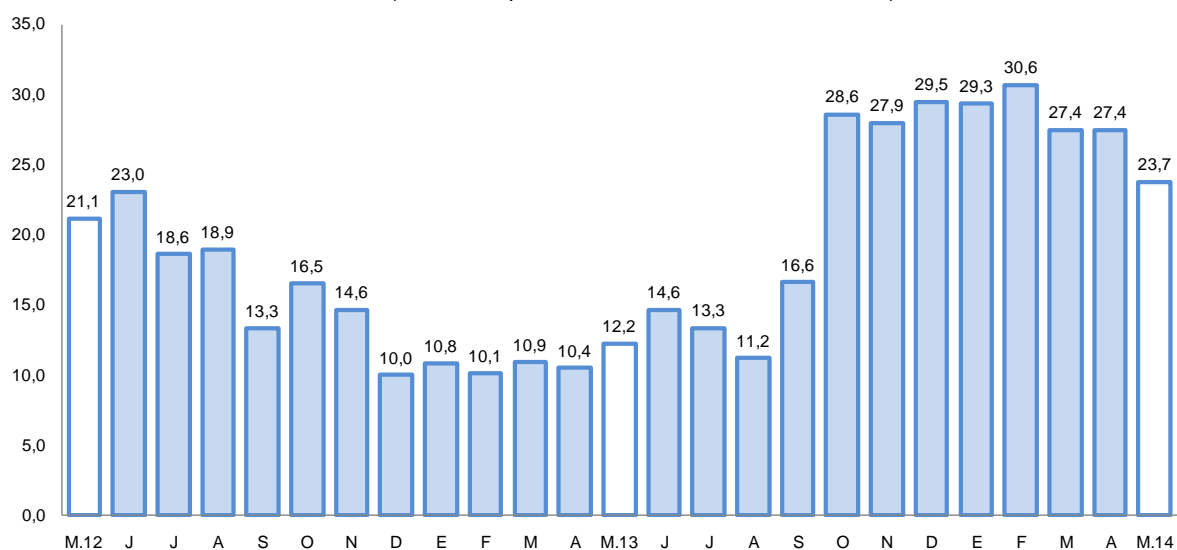

Fuente: Superintendencia de Banca, Seguros y AFP.

- Las instituciones que reportaron los mayores saldos de depósitos y obligaciones fueron el Banco de Crédito con 24,3 por ciento, seguido muy de cerca por la Caja Municipal de Ahorro y Crédito de Arequipa con 24,0 por ciento, el Scotiabank con 15,0 por ciento, el BBVA Continental con 9,6 por ciento e Interbank con 5,9 por ciento. Las instituciones que mostraron las mayores variaciones fueron Scotiabank con 200,9 por ciento al haber reportado incremento en todas las modalidades de captación; el Banco GNB con 152,6 por ciento debido al significativo aumento en la modalidad a la vista en moneda extranjera; Financiero en 83,2 por ciento, al haber aumentado sus saldos en ahorros y plazo en moneda nacional; el Banco Interamericano en 66,9 por ciento por mayores saldos en todas las modalidades

especialmente en ahorros y plazo en moneda extranjeras y Financiera Proempresa (1 086,8 por ciento), por mayores captaciones en plazo y ahorros en moneda nacional. Por el contrario se observó variaciones negativas en Caja Metropolitana de Lima (-33,0 por ciento); Caja Rural Señor de Luren (-13,8 por ciento) y CMAC Ica (-11,7 por ciento).

- El ratio colocaciones/depósitos en el mes de mayo fue de 1,17, inferior al registrado en similar mes de 2013 en que alcanzó el 1,28.

V. GASTO PÚBLICO NO FINANCIERO

1. Gasto corriente no financiero

- El **gasto público no financiero** en mayo mostró una disminución de 1,2 por ciento, en términos reales, respecto a igual mes de 2013 debido a la contracción del gasto del Gobierno Nacional en 5,5 por ciento, y de los gobiernos locales en 7,2 por ciento, comportamiento que fue parcialmente contrarrestado por la evolución positiva del Gobierno Regional explicada por el incremento del gasto en remuneraciones y bienes y servicios.
- Entre los meses de enero y mayo del año en curso, el consumo público en Arequipa ascendió a 688,3 millones de nuevos soles, resultando inferior en 2,5 por ciento en comparación al gasto efectuado en similar período del año anterior, al haber sido inferior el gasto en el nivel del Gobierno Nacional, mientras que mostraron variaciones positivas tanto el gasto del Gobierno Regional como de los gobiernos locales.

CUADRO N°11
GASTO CORRIENTE NO FINANCIERO 1/2
(Millones de nuevos soles)

| | Mayo | | | Enero - Mayo | | |
|-------------------|--------------|--------------|-------------|--------------|--------------|-------------|
| | 2013 | 2014 | Var.%real | 2013 | 2014 | Var.%real |
| Gobierno Nacional | 60,1 | 58,7 | -5,5 | 310,7 | 286,9 | -10,5 |
| Gobierno Regional | 47,8 | 53,8 | 9,0 | 231,1 | 256,1 | 7,4 |
| Gobiernos locales | 34,4 | 33,1 | -7,2 | 140,6 | 145,3 | 0,3 |
| Total | 142,3 | 145,6 | -1,2 | 682,4 | 688,3 | -2,5 |

1/ Información actualizada al 30 de junio de 2014.

2/ Comprende el gasto en remuneraciones y en bienes y servicios.

Fuente: Ministerio de Economía y Finanzas.

Elaboración: BCRP, Sucursal Arequipa. Departamento de Estudios Económicos.

2. Inversión pública

- La **inversión pública** en Arequipa, correspondiente a los tres niveles de gobierno, totalizó en el mes de análisis 181,9 millones de nuevos soles, con un incremento de 103,9 por ciento frente a lo invertido en similar mes del año anterior. La inversión fue superior en 343,7 por ciento en el Gobierno Nacional y en 211,0 por ciento en el Regional; por el contrario se contrajo en los gobiernos locales en 10,8 por ciento.
- En el período acumulado al mes de mayo, la inversión pública fue de 616,9 millones de nuevos soles, con una variación positiva de 16,9 por ciento al compararla con lo invertido en similar lapso del año anterior, al incrementarse la inversión del Gobierno Nacional en 43,4 por ciento, del Gobierno Regional en 7,8 por ciento y de los gobiernos locales en 3,2 por ciento.

CUADRO N° 12
INVERSIÓN PÚBLICA 1/ 2/
(Millones de nuevos soles)

| | Mayo | | | Enero - Mayo | | |
|--------------------------|-------------|--------------|--------------|--------------|--------------|-------------|
| | 2 013 | 2 014 | Var %real | 2 013 | 2 014 | Var %real |
| Gobierno Nacional | 12,7 | 58,6 | 343,7 | 155,9 | 231,3 | 43,4 |
| Gobierno Regional | 24,2 | 77,9 | 211,0 | 156,6 | 174,6 | 7,8 |
| Gobiernos locales | 49,2 | 45,4 | -10,8 | 197,6 | 211,0 | 3,2 |
| Inversión Pública | 86,1 | 181,9 | 103,9 | 510,1 | 616,9 | 16,9 |

1/ Información actualizada al 30 de junio de 2014.

2/ Comprende la adquisición de activos no financieros.

Fuente: Ministerio de Economía y Finanzas.

Elaboración: BCRP, Sucursal Arequipa. Departamento de Estudios Económicos.

GRAFICO N° 10
CRECIMIENTO DE LA INVERSIÓN PÚBLICA
(Variación % real)

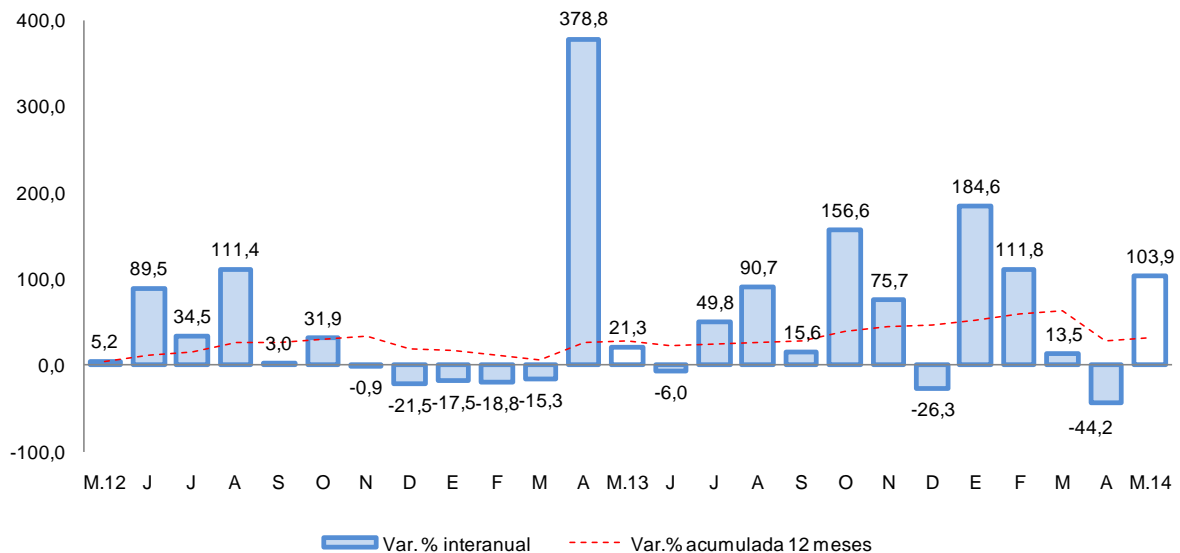

Fuente: Ministerio de Economía y Finanzas.

- Entre los principales proyectos que viene ejecutando el Gobierno Nacional, destaca la “Construcción y Mejoramiento de la Carretera Camaná-Div.Quilca-Matarani-Ilo-Tacna”, que en el mes de mayo registró un monto ejecutado de 31,2 millones de nuevos soles; siguiéndole el proyecto denominado “Rehabilitación y Remodelación de la Infraestructura y Equipamiento de la Institución Educativa Mariano Melgar” con 798,1 miles de nuevos soles y “Rehabilitación y Mejoramiento de la Carretera Yauri-Imata” con 330,1 miles de nuevos soles.
- En el Gobierno Regional destacan: los proyectos “Construcción de la Vía Troncal Interconectora entre los Distritos de Miraflores, Alto Selva Alegre, Yanahuara, Cayma y Cerro Colorado” con una inversión de 38,7 millones de nuevos soles; “Proyecto Majes- Siguas II Etapa” por 30,4 millones de nuevos soles y “Mejoramiento de la Variante de Uchumayo, entre el Puente San Isidro y la Vía de Evitamiento” por un monto ejecutado de 811,3 mil nuevos soles.
- Los gobiernos locales vienen ejecutando proyectos como “Mejoramiento de la Transitabilidad Vehicular y Peatonal en la Av. Venezuela” por 1,5 millones de nuevos soles; “Mejoramiento de la Vía que Interconecta los Asentamientos E-7 y E-6 en La Colina” por 1,3 millones de nuevos soles y “Mejoramiento de la Transitabilidad Vehicular y Peatonal al P.J. Independencia” por 836,7 mil nuevos soles.



VI. ANEXOS



ANEXO 1

AREQUIPA: PRODUCCIÓN AGROPECUARIA 1/
(T.m)

| PRODUCTOS | 2013 | | | | | | | | 2014 | | | | | |
|-------------------|---------|---------|---------|---------|---------|---------|---------|---------|---------|---------|---------|---------|---------|-------------------|
| | MAY | JUN | JUL | AGO | SEP | OCT | NOV | DIC | ENE | FEB | MAR | ABR | MAY | |
| AGRICOLA | | | | | | | | | | | | | | AGRICOLA |
| Ají pprika | 3 111 | 2 105 | 1 147 | 52 | 0 | 0 | 0 | 0 | 0 | 6 | 42 | 90 | 461 | Aj pprika |
| Ajo | 288 | 89 | 835 | 4 415 | 8 938 | 7 918 | 20 944 | 7 959 | 1 501 | 341 | 1 872 | 1 792 | 697 | Ajo |
| Alfalfa | 264 981 | 236 696 | 238 038 | 245 833 | 249 842 | 270 898 | 280 292 | 287 584 | 292 502 | 288 773 | 281 584 | 271 983 | 257 857 | Alfalfa |
| Arroz | 72 039 | 10 013 | 0 | 0 | 0 | 0 | 0 | 0 | 0 | 17 999 | 72 010 | 95 119 | 70 849 | Arroz |
| Arveja G. Verde | 263 | 538 | 693 | 339 | 202 | 175 | 357 | 789 | 768 | 1 096 | 498 | 282 | 66 | Arveja G. Verde |
| Caa de azcar | 7 900 | 8 447 | 9 563 | 10 704 | 9 654 | 9 690 | 9 594 | 9 429 | 8 503 | 9 312 | 8 973 | 472 | 5 658 | Caa de azcar |
| Cebolla | 27 581 | 32 111 | 61 779 | 53 331 | 46 061 | 31 324 | 31 843 | 35 560 | 24 908 | 21 167 | 20 976 | 17 535 | 23 251 | Cebolla |
| Frijol grano seco | 18 | 109 | 1 993 | 4 340 | 1 980 | 667 | 187 | 118 | 127 | 147 | 57 | 28 | 22 | Frijol grano seco |
| Maiz Chala | 46 591 | 48 512 | 55 319 | 48 069 | 47 924 | 41 075 | 44 979 | 51 997 | 47 064 | 52 409 | 45 462 | 46 809 | 61 261 | Maiz Chala |
| Maiz choclo | 368 | 62 | 1 615 | 4 099 | 4 884 | 1 532 | 814 | 123 | 78 | 153 | 480 | 692 | 31 | Maiz choclo |
| Olivo | 1 157 | 402 | 340 | 0 | 0 | 0 | 0 | 0 | 0 | 0 | 3 911 | 15 957 | 5 202 | Olivo |
| Papa | 10 375 | 11 383 | 17 352 | 20 408 | 42 986 | 71 048 | 52 799 | 15 800 | 14 581 | 11 641 | 9 614 | 9 067 | 8 554 | Papa |
| Tomate | 3 143 | 2 588 | 2 419 | 3 074 | 2 882 | 1 275 | 1 465 | 1 894 | 1 619 | 3 262 | 2 296 | 4 055 | 2 494 | Tomate |
| Trigo | 4 | 345 | 242 | 137 | 675 | 8 294 | 9 076 | 3 504 | 78 | 0 | 2 | 4 | 119 | Trigo |
| Vid | 395 | 0 | 0 | 0 | 23 | 44 | 3 991 | 1 158 | 3 208 | 4 874 | 3 857 | 11 | 257 | Vid |
| Zapallo | 7 127 | 4 183 | 3 034 | 6 954 | 3 086 | 5 867 | 577 | 7 490 | 6 744 | 8 230 | 4 795 | 4 214 | 4 190 | Zapallo |
| PECUARIO | | | | | | | | | | | | | | PECUARIO |
| Carne Aves | 8 592 | 8 504 | 8 537 | 8 534 | 8 516 | 8 499 | 8 521 | 8 631 | 8 612 | 8 581 | 8 705 | 8 678 | 8 687 | Carne Aves |
| Carne Alpaca | 120 | 123 | 127 | 127 | 113 | 127 | 127 | 128 | 108 | 110 | 112 | 122 | 130 | Carne Alpaca |
| Carne Llama | 34 | 35 | 37 | 38 | 36 | 38 | 39 | 37 | 25 | 28 | 27 | 32 | 38 | Carne Llama |
| Carne Caprinos | 17 | 17 | 17 | 18 | 18 | 17 | 16 | 16 | 16 | 15 | 17 | 16 | 17 | Carne Caprinos |
| Carne Ovinos | 184 | 184 | 186 | 188 | 160 | 188 | 184 | 187 | 174 | 171 | 172 | 182 | 188 | Carne Ovinos |
| Carne Porcinos | 862 | 859 | 862 | 863 | 865 | 871 | 878 | 960 | 927 | 918 | 917 | 933 | 946 | Carne Porcinos |
| Carne Vacunos | 603 | 585 | 615 | 623 | 611 | 610 | 585 | 584 | 567 | 539 | 547 | 560 | 582 | Carne Vacunos |
| Huevo | 1 082 | 1 020 | 1 062 | 1 060 | 1 019 | 1 062 | 1 025 | 1 069 | 1 079 | 1 039 | 1 077 | 1 092 | 1 132 | Huevos Aves |
| Leche | 26 822 | 25 899 | 26 741 | 26 740 | 25 859 | 26 679 | 25 907 | 26 886 | 27 631 | 25 657 | 28 184 | 27 406 | 28 365 | Leche Vacunos |

1/ Cifras preliminares

FUENTE: Gerencia Regional de Agricultura y Riego-Arequipa

ELABORACIN:BCRP.Sucursal Arequipa. Departamento de Estudios Econmicos



ANEXO 2

AREQUIPA: EXTRACCIÓN DE ESPECIES HIDROBIOLÓGICAS 1/

(T.m.)

| | 2013 | | | | | | | | 2014 | | | | | |
|----------------|--------------|---------------|---------------|---------------|--------------|--------------|---------------|--------------|--------------|--------------|----------------|---------------|----------------|---------------|
| | MAY | JUN | JUL | AGO | SEP | OCT | NOV | DIC | ENE | FEB | MAR | ABR | MAY | |
| CHD 2/ | 5 854 | 7 272 | 7 165 | 8 934 | 7 071 | 6 346 | 8 139 | 7 898 | 5 466 | 6 361 | 3 101 | 6 596 | 11 113 | CHD 2/ |
| Fresco | 4 929 | 6 325 | 6 461 | 7 973 | 6 250 | 5 654 | 7 364 | 7 131 | 4 878 | 5 861 | 2 770 | 5 922 | 9 950 | Fresco |
| Congelado | 925 | 947 | 704 | 961 | 821 | 692 | 775 | 767 | 588 | 500 | 331 | 674 | 1 163 | Congelado |
| CHI. 3/ | 0 | 22 107 | 54 269 | 24 182 | 0 | 1 348 | 12 609 | 0 | 0 | 0 | 150 789 | 40 365 | CHI. 3/ | |

1/ Cifras preliminares

2/ Consumo Humano Directo

3/ Consumo Humano Indirecto

FUENTE: Gerencia Regional de la Producción-Arequipa

ELABORACIÓN:BCRP.Sucursal Arequipa. Departamento de Estudios Económicos

ANEXO 3

AREQUIPA: PRODUCCIÓN MINERA 1/

| | 2013 | | | | | | | | 2014 | | | | | |
|-------------------------|--------|--------|--------|--------|--------|--------|--------|--------|--------|--------|--------|--------|--------|-------------------------|
| | MAY | JUN | JUL | AGO | SEP | OCT | NOV | DIC | ENE | FEB | MAR | ABR | MAY | |
| MINERÍA METÁLICA | | | | | | | | | | | | | | MINERÍA METÁLICA |
| Cobre (TMF) | 20 719 | 22 880 | 22 597 | 22 741 | 23 678 | 23 837 | 23 634 | 24 406 | 22 740 | 18 630 | 23 096 | 21 273 | 18 398 | Cobre (TMF) |
| Oro (KGF) | 820 | 942 | 999 | 904 | 984 | 896 | 1 038 | 1 011 | 898 | 940 | 1 106 | 1 175 | 1 171 | Oro (KGF) |
| Plata (KGF) | 21 741 | 21 984 | 25 387 | 25 109 | 25 369 | 26 260 | 23 398 | 27 946 | 22 326 | 23 239 | 25 083 | 22 145 | 25 850 | Plata (KGF) |
| Plomo (TMF) | 768 | 1 090 | 988 | 972 | 1 029 | 890 | 824 | 879 | 869 | 667 | 804 | 599 | 786 | Plomo (TMF) |
| Zinc (TMF) | 1 344 | 1 443 | 1 441 | 1 533 | 1 640 | 1 586 | 1 482 | 1 583 | 1 468 | 1 182 | 1 369 | 1 129 | 1 388 | Zinc (TMF) |
| Molibdeno (TMF) | 371 | 483 | 510 | 528 | 629 | 655 | 704 | 709 | 512 | 373 | 507 | 399 | 228 | Molibdeno (TMF) |

1/ Cifras preliminares

FUENTE: Ministerio de Energía y Minas.

ELABORACIÓN: BCRP. Sucursal Arequipa. Departamento de Estudios Económicos



ANEXO 4

AREQUIPA: ÍNDICE DE PRODUCCIÓN MANUFACTURERA 1/
(Índice 1994=100,0)

| DESCRIPCIÓN | 2013 | | | | | | | | 2014 | | | | | |
|---------------------------------|--------------|--------------|--------------|--------------|--------------|--------------|--------------|--------------|--------------|--------------|--------------|--------------|--------------|---------------------------------|
| | MAY | JUN | JUL | AGO | SEP | OCT | NOV | DIC | ENE | FEB | MAR | ABR | MAY | |
| MANUFACTURA PRIMARIA | 569,0 | 223,0 | 257,1 | 208,0 | 190,4 | 192,9 | 211,5 | 210,0 | 203,5 | 182,5 | 206,6 | 404,4 | 264,9 | MANUFACTURA PRIMARIA |
| Conservas y Cong. De pescado | 42845,2 | 1726,4 | 1268,5 | 1197,4 | 2110,1 | 1707,9 | 1420,1 | 1642,9 | 1704,8 | 1200,5 | 773,5 | 2017,3 | 2156,5 | Conservas y Cong. De pescado |
| Harina y Aceite de pescado | 0,0 | 71,5 | 147,4 | 77,3 | 0,0 | 1,3 | 42,5 | 0,0 | 0,0 | 0,0 | 0,0 | 477,0 | 126,5 | Harina y Aceite de pescado |
| Productos de cobre | 266,8 | 300,6 | 314,6 | 279,9 | 287,4 | 297,2 | 305,6 | 328,1 | 316,1 | 288,8 | 336,3 | 329,4 | 327,3 | Productos de cobre |
| MANUFACTURA NO PRIMARIA | 217,8 | 224,0 | 256,4 | 247,8 | 255,1 | 289,4 | 265,0 | 278,0 | 255,4 | 230,2 | 233,3 | 234,2 | 269,7 | MANUFACTURA NO PRIMARIA |
| Productos lácteos | 60,3 | 60,3 | 40,9 | 28,6 | 57,4 | 137,2 | 57,1 | 51,6 | 56,1 | 55,7 | 68,2 | 68,7 | 78,9 | Productos lácteos |
| Molinería | 181,9 | 167,8 | 194,3 | 209,8 | 202,3 | 201,6 | 192,3 | 192,5 | 181,3 | 150,4 | 129,8 | 179,3 | 186,5 | Molinería |
| Cerveza y malta | 197,8 | 150,8 | 419,1 | 350,2 | 307,9 | 356,9 | 400,2 | 354,3 | 309,7 | 252,0 | 272,4 | 298,4 | 290,1 | Cerveza y malta |
| Bebidas No alcohólicas | 562,3 | 400,2 | 514,4 | 546,5 | 592,5 | 643,8 | 686,4 | 662,8 | 773,4 | 584,4 | 605,3 | 520,2 | 603,1 | Bebidas No alcohólicas |
| Hilatura de fibras textiles | 339,7 | 308,7 | 271,2 | 276,8 | 306,0 | 355,9 | 280,2 | 319,4 | 382,4 | 382,7 | 416,4 | 346,2 | 404,8 | Hilatura de fibras textiles |
| Prendas de vestir | 81,8 | 83,8 | 101,3 | 96,4 | 85,6 | 83,5 | 77,1 | 76,1 | 82,1 | 84,7 | 87,9 | 86,6 | 90,6 | Prendas de vestir |
| Pinturas, barnices y lacas | 239,0 | 227,3 | 217,0 | 204,4 | 229,1 | 241,7 | 214,5 | 222,5 | 227,5 | 209,8 | 220,6 | 279,7 | 227,2 | Pinturas, barnices y lacas |
| Fabricación productos plásticos | 779,8 | 963,9 | 863,3 | 1269,7 | 893,7 | 1044,6 | 692,5 | 847,4 | 1128,0 | 869,9 | 1032,7 | 553,4 | 671,3 | Fabricación productos plásticos |
| Cemento | 781,5 | 766,6 | 844,1 | 878,8 | 896,0 | 863,0 | 931,3 | 1051,5 | 755,0 | 718,9 | 770,4 | 790,1 | 880,1 | Cemento |
| Productos metálicos | 274,4 | 553,3 | 378,3 | 356,3 | 381,9 | 369,0 | 313,8 | 415,1 | 407,9 | 396,8 | 300,2 | 265,9 | 471,6 | Productos metálicos |
| Lápices y conexos | 81,3 | 130,6 | 121,4 | 130,1 | 146,9 | 143,6 | 156,0 | 239,9 | 213,9 | 161,1 | 42,3 | 33,3 | 32,5 | Lápices y conexos |
| TOTAL | 296,2 | 223,8 | 256,6 | 238,9 | 240,6 | 267,9 | 253,1 | 262,8 | 243,9 | 219,5 | 227,3 | 272,1 | 268,6 | TOTAL |

1/ Cifras preliminares

FUENTE: Empresas Industriales

ELABORACIÓN: BCRP. Sucursal Arequipa. Departamento de Estudios Económicos

ANEXO 5

AREQUIPA: ÍNDICE DE PRODUCCIÓN MANUFACTURERA 1/
(Variación porcentual)

| DESCRIPCIÓN | 2013 | | | | | | | | 2014 | | | | | |
|---------------------------------|-------------|--------------|-------------|--------------|-------------|-------------|-------------|-------------|-------------|-------------|-------------|--------------|--------------|---------------------------------|
| | MAY | JUN | JUL | AGO | SEP | OCT | NOV | DIC | ENE | FEB | MAR | ABR | MAY | |
| MANUFACTURA PRIMARIA | 88,3 | -1,3 | 40,1 | 4,1 | 4,6 | 18,3 | 67,0 | 72,8 | 66,9 | 66,9 | 61,2 | 188,7 | -53,4 | MANUFACTURA PRIMARIA |
| Conservas y Cong. De pescado | 4440,3 | -40,9 | 20,6 | 2876,9 | 34000,0 | 0,0 | 1334,4 | 425,7 | 245,7 | 118,0 | 557,9 | 1153,8 | -95,0 | Conservas y Cong. De pescado |
| Harina y Aceite de pescado | -100,0 | 12,9 | 907,4 | 66,5 | 0,0 | 0,0 | 0,0 | 0,0 | 0,0 | 0,0 | 0,0 | n.a. | n.a. | Harina y Aceite de pescado |
| Productos de cobre | -17,7 | 3,1 | 11,1 | -8,4 | -6,4 | 8,0 | 43,9 | 63,9 | 72,9 | 64,3 | 56,8 | 40,8 | 22,7 | Productos de cobre |
| MANUFACTURA NO PRIMARIA | -8,6 | -13,7 | 3,8 | -11,5 | -9,8 | 10,9 | -5,2 | 3,2 | -4,3 | 9,9 | -0,2 | -6,3 | 23,8 | MANUFACTURA NO PRIMARIA |
| Productos lácteos | 53,4 | 46,9 | 26,2 | -29,6 | 46,4 | 210,5 | 5,3 | 19,3 | 64,1 | 107,1 | 30,7 | 18,7 | 30,8 | Productos lácteos |
| Molinería | 13,7 | -8,1 | 28,5 | 14,6 | 10,7 | 14,4 | 31,2 | 50,2 | 21,5 | 74,3 | -15,2 | 11,9 | 2,5 | Molinería |
| Cerveza y malta | -39,0 | -50,1 | 21,6 | -7,6 | -21,1 | -10,9 | -5,6 | -4,1 | 11,2 | 10,6 | 52,8 | 46,3 | 46,7 | Cerveza y malta |
| Bebidas No alcohólicas | -7,2 | -26,2 | -15,2 | -19,5 | -7,9 | -10,8 | -8,2 | -7,3 | 32,8 | 13,4 | 6,7 | -2,3 | 7,3 | Bebidas No alcohólicas |
| Hilatura de fibras textiles | 3,4 | 4,6 | -1,7 | 2,1 | 35,2 | 49,8 | 17,1 | 43,1 | 33,4 | 28,0 | 25,0 | 1,9 | 19,2 | Hilatura de fibras textiles |
| Prendas de vestir | -2,1 | -2,6 | -0,7 | 8,6 | -19,6 | -1,4 | -11,6 | -15,6 | -3,0 | 9,8 | 1,7 | -6,7 | 10,8 | Prendas de vestir |
| Pinturas, barnices y lacas | -18,3 | -10,0 | -16,5 | -8,2 | -11,0 | -12,0 | -19,5 | 2,8 | -12,6 | 8,9 | 22,9 | 25,4 | -4,9 | Pinturas, barnices y lacas |
| Fabricación productos plásticos | -7,2 | 24,0 | 3,3 | 16,4 | -12,2 | -7,9 | -29,3 | -17,2 | 15,0 | -1,4 | 8,9 | -48,5 | -13,9 | Fabricación productos plásticos |
| Cemento | 21,3 | 8,7 | 10,1 | 3,7 | 1,6 | -8,5 | 6,3 | 17,1 | -16,4 | 1,2 | 0,8 | 1,5 | 12,6 | Cemento |
| Productos metálicos | -47,2 | -27,3 | -30,5 | -47,5 | -45,8 | 11,5 | -45,3 | -34,5 | -46,1 | -25,5 | -49,1 | -61,2 | 71,9 | Productos metálicos |
| Lápices y conexos | 96,5 | 145,4 | 67,2 | 50,0 | 42,6 | 7,1 | -20,2 | 20,8 | 10,4 | 27,8 | -67,4 | -40,4 | -60,0 | Lápices y conexos |
| TOTAL | 17,2 | -11,3 | 10,2 | -8,9 | -7,5 | 12,0 | 3,1 | 11,1 | 3,6 | 17,4 | 8,1 | 20,7 | -9,3 | TOTAL |

1/ Cifras preliminares

FUENTE: Empresas Industriales

ELABORACIÓN:BCRP.Sucursal Arequipa. Departamento de Estudios Económicos



ANEXO 6

AREQUIPA: EXPORTACIONES POR TIPO DE PRODUCTO 1/
(Millones de US\$ FOB)

| DESCRIPCIÓN | 2013 | | | | | | | | 2014 | | | | | |
|-----------------------------------|--------------|--------------|--------------|--------------|--------------|--------------|--------------|--------------|--------------|--------------|--------------|--------------|--------------|-----------------------------------|
| | MAY | JUN | JUL | AGO | SEP | OCT | NOV | DIC | ENE | FEB | MAR | ABR | MAY | |
| Productos tradicionales | 312,4 | 255,3 | 240,6 | 270,5 | 264,1 | 268,5 | 218,1 | 175,8 | 237,8 | 147,4 | 241,5 | 148,7 | 248,6 | Productos tradicionales |
| Agropecuario | 0,4 | 0,2 | 0,4 | 0,1 | 0,2 | 0,2 | 0,3 | 0,1 | 0,2 | 0,5 | 0,6 | 0,4 | 0,4 | Agropecuario |
| Pesquero | 0,7 | 0 | 0 | 8,9 | 6,7 | 5 | 0,8 | 1,9 | 2,1 | 2,5 | 0,9 | 2,4 | 4,3 | Pesquero |
| Minero | 311,3 | 255,1 | 240,2 | 261,5 | 257,2 | 263,3 | 217 | 173,8 | 235,5 | 144,4 | 240 | 145,9 | 243,5 | Minero |
| Petroleo y Derivados | 0,0 | 0,0 | 0,0 | 0,0 | 0,0 | 0,0 | 0,0 | 0,0 | 0,0 | 0,0 | 0,0 | 0,0 | 0,4 | Petroleo y Derivados |
| Productos no tradicionales | 51,8 | 48,0 | 51,8 | 53,4 | 45,8 | 41,9 | 38,5 | 30,8 | 42,9 | 42,0 | 44,5 | 42,4 | 42,4 | Productos no tradicionales |
| Agropecuario | 9,2 | 8,9 | 9,6 | 8,4 | 9,6 | 9,2 | 9,9 | 15,5 | 9,9 | 9 | 12,1 | 10,8 | 10,5 | Agropecuario |
| Textiles | 12,7 | 12,9 | 13,1 | 16,5 | 12,3 | 12,2 | 11,6 | 5,1 | 10,7 | 13 | 14,7 | 15 | 14,6 | Textiles |
| Pesquero | 0,5 | 1 | 0,9 | 0,9 | 1,1 | 1 | 1 | 0,6 | 1,3 | 1,6 | 1,5 | 0,4 | 0,9 | Pesquero |
| Mineral no Metálico | 1,5 | 1,4 | 2,8 | 1,8 | 2,1 | 2,4 | 1,8 | 2 | 1,9 | 1,4 | 1,6 | 1,9 | 2,0 | Mineral no Metálico |
| Siderurgico | 21,1 | 18,2 | 19,1 | 20,3 | 14,5 | 10,3 | 8,2 | 4,2 | 14,6 | 11,6 | 6 | 6,9 | 7,7 | Siderurgico |
| Metal Mecánico | 0,2 | 0,6 | 0,4 | 0,4 | 0,3 | 0,5 | 0,6 | 0,3 | 0,3 | 0,5 | 0,7 | 0,5 | 0,2 | Metal Mecánico |
| Químico | 6,0 | 4,3 | 5,2 | 4,5 | 5,2 | 5,7 | 4,9 | 2,6 | 3,8 | 4,2 | 7,2 | 6,4 | 5,7 | Químico |
| Maderas y Papel | 0,0 | 0,1 | 0,1 | 0,0 | 0,0 | 0,0 | 0,0 | 0,1 | 0,0 | 0,1 | 0,0 | 0,0 | 0,1 | Maderas y Papel |
| Diversos | 0,6 | 0,6 | 0,6 | 0,6 | 0,7 | 0,6 | 0,5 | 0,4 | 0,4 | 0,6 | 0,7 | 0,5 | 0,7 | Diversos |
| TOTAL EXPORTACIONES | 364,2 | 303,3 | 292,4 | 323,9 | 309,9 | 310,4 | 256,6 | 206,6 | 280,7 | 189,4 | 286,0 | 191,1 | 291,0 | TOTAL EXPORTACIONES |

1/ Cifras preliminares

FUENTE: SUNAT.

ELABORACIÓN: BCRP. Sucursal Arequipa. Departamento de Estudios Económicos

ANEXO 7

AREQUIPA: IMPORTACIONES POR EL PUERTO DE MATARANI 1/

(Valor FOB en Millones de US\$)

| | 2013 | | | | | | | | 2014 | | | | | |
|--|--------------|--------------|--------------|--------------|--------------|--------------|--------------|--------------|--------------|--------------|--------------|--------------|--------------|--|
| | MAY | JUN | JUL | AGO | SEP | OCT | NOV | DIC | ENE | FEB | MAR | ABR | MAY | |
| I. Bienes de consumo | 0,7 | 0,5 | 1,1 | 0,9 | 0,9 | 0,7 | 1,4 | 1,0 | 1,1 | 1,1 | 2,6 | 0,9 | 1,3 | I. Bienes de consumo |
| Bienes de Consumo no Duradero | 0,3 | 0,1 | 0,7 | 0,4 | 0,6 | 0,4 | 0,9 | 0,7 | 0,8 | 0,7 | 1,5 | 0,7 | 0,7 | Bienes de Consumo no Duradero |
| Bienes de Consumo Duradero | 0,4 | 0,4 | 0,4 | 0,5 | 0,3 | 0,3 | 0,5 | 0,3 | 0,3 | 0,4 | 1,1 | 0,2 | 0,6 | Bienes de Consumo Duradero |
| II. Insumos | 108,1 | 96,0 | 135,8 | 105,7 | 93,6 | 74,1 | 57,2 | 108,0 | 117,4 | 78,2 | 76,4 | 86,3 | 115,8 | II. Insumos |
| Combustibles, Lubricantes y Conexos | 84,8 | 64,6 | 88,8 | 77,1 | 51,7 | 49,4 | 36,4 | 83,8 | 63,3 | 41,3 | 50,8 | 41,6 | 78,3 | Combustibles, Lubricantes y Conexos |
| Materias Primas para la Agricultura | 4,0 | 10,6 | 2,5 | 8,4 | 9,7 | 4,6 | 3,0 | 3,1 | 5,1 | 12,0 | 1,4 | 9,7 | 5,8 | Materias Primas para la Agricultura |
| Materias Primas para la Industria | 19,3 | 20,8 | 44,5 | 20,2 | 32,2 | 20,1 | 17,8 | 21,1 | 49 | 24,9 | 24,2 | 35 | 31,7 | Materias Primas para la Industria |
| III. Bienes de capital y materiales de construcción | 69,6 | 71,4 | 64,4 | 37,9 | 52,3 | 33,2 | 49,1 | 47,0 | 118,7 | 71,1 | 59,0 | 108,9 | 97,0 | III. Bienes de capital y materiales de construcción |
| Materiales de Construcción | 3,8 | 8,9 | 6,9 | 12 | 7,2 | 15,5 | 2,3 | 4 | 16,6 | 16,4 | 15,4 | 19,5 | 25,6 | Materiales de Construcción |
| Bienes de Capital para la Agricultura | 0,1 | 0,1 | 0,1 | 0 | 0,1 | 0,1 | 0,1 | 0,1 | 0,0 | 0,0 | 0,0 | 0,0 | 0,0 | Bienes de Capital para la Agricultura |
| Bienes de Capital para la Industria | 46,6 | 62,2 | 54,4 | 23,2 | 36,3 | 4,7 | 30,9 | 28,7 | 85,7 | 54,3 | 23,9 | 88,4 | 63,4 | Bienes de Capital para la Industria |
| Equipos de Transporte | 19,1 | 0,2 | 3 | 2,70 | 8,7 | 12,9 | 15,8 | 14,2 | 16,4 | 0,4 | 19,7 | 1,0 | 8,0 | Equipos de Transporte |
| TOTAL | 178,4 | 167,9 | 201,3 | 144,5 | 146,8 | 108,0 | 107,7 | 156,0 | 237,2 | 150,4 | 138,0 | 196,1 | 214,1 | TOTAL |

1/ Cifras preliminares

FUENTE: Superintendencia de Banca, Seguros y AFP..

ELABORACIÓN:BCRP.Sucursal Arequipa. Departamento de Estudios Económicos



ANEXO 8

AREQUIPA: INGRESOS CORRIENTES DEL GOBIERNO CENTRAL

(Millones de nuevos soles)

| | 2013 | | | | | | | | 2014 | | | | | |
|---|-------|-------|-------|-------|-------|-------|-------|-------|-------|-------|-------|-------|-------|---|
| | MAY | JUN | JUL | AGO | SEP | OCT | NOV | DIC | ENE | FEB | MAR | ABR | MAY | |
| I. INGRESOS TRIBUTARIOS | 224,6 | 208,5 | 275,3 | 244,8 | 337,4 | 182,4 | 284,5 | 197,6 | 703,7 | 246,8 | 267,2 | 317,7 | 228,0 | I. INGRESOS TRIBUTARIOS |
| 1. Impuesto a los Ingresos | 64,8 | 52,6 | 64,2 | 61,2 | 104,3 | 58,1 | 70,2 | 66,5 | 169,0 | 67,0 | 101,5 | 112,5 | 65,7 | 1. Impuesto a los ingresos |
| - Personas Naturales | 24,1 | 16,5 | 17,8 | 23,1 | 16,7 | 18,6 | 27,8 | 19,7 | 55,2 | 22,1 | 20,4 | 45,9 | 24,6 | - Personas naturales |
| - Personas Jurídicas | 30,8 | 29,0 | 32,3 | 36,7 | 39,5 | 38,2 | 41,4 | 46,1 | 112,9 | 42,1 | 47,5 | 43,9 | 33,9 | - Personas jurídicas |
| - Regularizaciones | 9,9 | 7,1 | 14,1 | 1,4 | 48,1 | 1,3 | 1,0 | 0,7 | 0,9 | 2,8 | 33,6 | 22,7 | 7,2 | - Regularizaciones |
| 2. Impuesto a la Importación | 0,9 | 1,9 | 4,0 | 3,9 | 11,1 | 4,4 | 1,4 | 3,5 | 2,5 | 0,9 | 1,4 | 5,9 | 0,8 | 2. Impuesto a la importación |
| 3. Impuesto General a las Ventas | 125,5 | 130,8 | 171,8 | 140,3 | 167,2 | 103,8 | 161,5 | 104,4 | 211,1 | 147,3 | 136,9 | 170,9 | 139,9 | 3. Impuesto general a las ventas |
| - Operaciones Internas | 58,3 | 52,8 | 56,4 | 54,2 | 61,0 | 59,6 | 72,2 | 53,4 | 70,4 | 50,8 | 60,7 | 52,2 | 53,6 | - Operaciones internas |
| - Operaciones Externas | 67,2 | 78,0 | 115,4 | 86,1 | 106,2 | 44,2 | 89,3 | 51,0 | 140,7 | 96,5 | 76,2 | 118,7 | 86,3 | - Operaciones externas |
| 4. Impuesto Selectivo al Consumo | 26,2 | 16,7 | 28,4 | 33,4 | 38,0 | 8,8 | 25,2 | 16,1 | 307,8 | 24,6 | 17,6 | 21,6 | 14,6 | 4. Impuesto selectivo al consumo |
| 5. Otros Ingresos Tributarios | 7,2 | 6,5 | 6,9 | 6,0 | 16,8 | 7,3 | 26,2 | 7,1 | 13,3 | 7,0 | 9,8 | 6,8 | 7,0 | 5. Otros ingresos tributarios |
| II. INGR. NO TRIBUTARIOS | 5,0 | 4,3 | 4,0 | 2,4 | 5,0 | 6,2 | 4,1 | 5,8 | 4,7 | 2,6 | 0,1 | 5,0 | 4,1 | II. INGR. NO TRIBUTARIOS |
| INGRESOS CORRIENTES (I+II) | 229,6 | 212,8 | 279,3 | 247,2 | 342,4 | 188,6 | 288,6 | 203,4 | 708,4 | 249,4 | 267,3 | 322,7 | 232,1 | INGRESOS CORRIENTES (I+II) |

FUENTE: SUNAT.

ELABORACIÓN:BCRP.Sucursal Arequipa. Departamento de Estudios Económicos

ANEXO 9

AREQUIPA: GASTOS NO FINANCIEROS DEL GOBIERNO NACIONAL

(Millones de nuevos soles)

| | 2013 | | | | | | | | 2014 | | | | | |
|--|--------------|--------------|--------------|--------------|--------------|--------------|--------------|--------------|--------------|--------------|--------------|--------------|--------------|--|
| | MAY | JUN | JUL | AGO | SEP | OCT | NOV | DIC | ENE | FEB | MAR | ABR | MAY | |
| GASTOS NO FINANCIEROS | 106,1 | 118,5 | 127,2 | 188,7 | 145,4 | 139,0 | 136,1 | 234,6 | 120,4 | 123,1 | 117,5 | 178,3 | 145,3 | GASTOS NO FINANCIEROS |
| A. GASTOS CORRIENTES | 92,9 | 110,8 | 109,3 | 81,4 | 111,9 | 109,3 | 98,2 | 158,6 | 89,6 | 85,4 | 90,7 | 100,2 | 86,4 | A. GASTOS CORRIENTES |
| 1. Personal y obligaciones sociales | 46,6 | 74,4 | 54,2 | 47,0 | 51,2 | 50,2 | 53,7 | 62,8 | 49,2 | 42,6 | 44,7 | 43,1 | 45,0 | 1. Personal y obligaciones sociales |
| 2. Pensiones y otras prestaciones | 21,6 | 23,1 | 38,3 | 21,6 | 29,9 | 28,0 | 31,8 | 42,0 | 22,8 | 23,1 | 24,0 | 25,5 | 22,9 | 2. Pensiones y otras prestaciones |
| 3. Bienes y servicios | 13,5 | 10,1 | 15,4 | 9,3 | 25,5 | 27,2 | 12,7 | 28,4 | 6,1 | 10,5 | 13,2 | 18,7 | 13,7 | 3. Bienes y servicios |
| 4. Donaciones y transferencias | 4,7 | 1,9 | 0,4 | 2,0 | 4,2 | 1,4 | 0,9 | 13,4 | 1,9 | 6,2 | 6,0 | 5,7 | 3,8 | 4. Donaciones y transferencias |
| 5. Otros gastos | 6,5 | 1,3 | 1,0 | 1,5 | 1,1 | 2,5 | -0,9 | 12,0 | 9,6 | 3,0 | 2,8 | 7,2 | 1,0 | 5. Otros gastos |
| B. GASTOS DE CAPITAL | 13,2 | 7,7 | 17,9 | 107,3 | 33,5 | 29,7 | 37,9 | 76,0 | 30,8 | 37,7 | 26,8 | 78,1 | 58,9 | B. GASTOS DE CAPITAL |
| 1. Adquisición de activos no financieros | 12,8 | 7,2 | 17,9 | 105,9 | 33,3 | 29,4 | 37,1 | 59 | 30,8 | 37,7 | 26,8 | 77,5 | 0,3 | 1. Adquisición de activos no financieros |
| 3. Donaciones y transferencias | 0,0 | 0,0 | 0,0 | 0,0 | 0,0 | 0,3 | 0,8 | 1,6 | 0,0 | 0,0 | 0,0 | 0,6 | 58,6 | 3. Donaciones y transferencias |
| 4. Otros gastos | 0,4 | 0,5 | 0,0 | 1,4 | 0,2 | 0,0 | 0,0 | 15,4 | 0,0 | 0,0 | 0,0 | 0,0 | 0,0 | 4. Otros gastos |

1/ Información actualizada al 30 de junio de 2014.

FUENTE: Ministerio de Economía y Finanzas

ELABORACIÓN: BCRP-Sucursal Arequipa. Departamento de Estudios Económicos



ANEXO 10

AREQUIPA: GASTOS NO FINANCIEROS DEL GOBIERNO REGIONAL

(Millones de nuevos soles)

| | 2013 | | | | | | | | 2014 | | | | | |
|--|--------------|--------------|--------------|--------------|-------------|--------------|--------------|--------------|-------------|--------------|-------------|-------------|--------------|--|
| | MAY | JUN | JUL | AGO | SEP | OCT | NOV | DIC | ENE | FEB | MAR | ABR | MAY | |
| GASTOS NO FINANCIEROS | 112,0 | 123,5 | 126,5 | 126,8 | 90,4 | 198,0 | 119,5 | 118,5 | 89,8 | 112,3 | 83,9 | 81,1 | 145,0 | GASTOS NO FINANCIEROS |
| A. GASTOS CORRIENTES | 61,3 | 65,9 | 72,1 | 62,9 | 65,9 | 68,2 | 70,0 | 113,1 | 69,1 | 61,5 | 61,4 | 63,7 | 67,1 | A. GASTOS CORRIENTES |
| 1. Personal y obligaciones sociales | 37,7 | 44,4 | 45,0 | 38,9 | 40,9 | 41,1 | 41,4 | 52,3 | 49,0 | 41,8 | 40,4 | 41,5 | 41,7 | 1. Personal y obligaciones sociales |
| 2. Pensiones y otras prestaciones | 11,4 | 11,5 | 14,8 | 11,5 | 11,4 | 12,2 | 12,8 | 19,5 | 16,1 | 12,3 | 11,9 | 12,0 | 12,0 | 2. Pensiones y otras prestaciones |
| 3. Bienes y servicios | 10,1 | 8,6 | 12,0 | 12,1 | 12,7 | 14,5 | 13,8 | 27,3 | 4,0 | 7,0 | 9,1 | 9,5 | 12,1 | 3. Bienes y servicios |
| 4. Otros gastos | 2,1 | 1,4 | 0,3 | 0,4 | 0,9 | 0,4 | 2,0 | 14,0 | 0,0 | 0,4 | 0,0 | 0,7 | 1,3 | 4. Otros gastos |
| B. GASTOS DE CAPITAL | 50,7 | 57,6 | 54,4 | 63,9 | 24,5 | 129,8 | 49,5 | 5,4 | 20,7 | 50,8 | 22,5 | 17,4 | 77,9 | B. GASTOS DE CAPITAL |
| 1. Adquisición de activos no financieros | 24,2 | 19,8 | 50,7 | 63,9 | 24,5 | 155,4 | 49,5 | 5,4 | 20,7 | 38,3 | 20,3 | 17,4 | 77,9 | 1. Adquisición de activos no financieros |
| 2. Inversiones Financieras | 0,0 | 0,0 | 0,0 | 0,0 | 0,0 | 0,0 | 0,0 | 0,0 | 0,0 | 0,0 | 0,0 | 0,0 | 0,0 | 2. Inversiones Financieras |
| 3. Donaciones y transferencias | 26,5 | 37,8 | 3,7 | 0,0 | 0,0 | -25,6 | 0,0 | 0,0 | 0,0 | 12,5 | 2,2 | 0,0 | 0,0 | 3. Donaciones y transferencias |

1/ Información actualizada al 30 de junio de 2014.

FUENTE: Ministerio de Economía y Finanzas

ELABORACIÓN: BCRP Sucursal Arequipa. Departamento de Estudios Económicos

ANEXO 11

AREQUIPA: GASTOS NO FINANCIEROS DE LOS GOBIERNOS LOCALES

(Millones de nuevos soles)

| | 2013 | | | | | | | | 2014 | | | | | |
|--|-------------|-------------|--------------|--------------|-------------|--------------|--------------|--------------|-------------|-------------|-------------|-------------|-------------|--|
| | MAY | JUN | JUL | AGO | SEP | OCT | NOV | DIC | ENE | FEB | MAR | ABR | MAY | |
| GASTOS NO FINANCIEROS | 87,8 | 84,3 | 108,4 | 120,2 | 93,1 | 110,4 | 127,6 | 268,1 | 91,9 | 78,3 | 86,1 | 92,0 | 81,8 | GASTOS NO FINANCIEROS |
| A. GASTOS CORRIENTES | 37,7 | 31,8 | 42,3 | 35,4 | 31,5 | 36,7 | 34,3 | 60,2 | 21,4 | 32,9 | 33,7 | 34,9 | 35,6 | A. GASTOS CORRIENTES |
| 1. Personal y obligaciones sociales | 9,8 | 8,8 | 14,3 | 9,7 | 8,3 | 9,8 | 10,3 | 16,9 | 10,6 | 11,5 | 9,6 | 10,5 | 10,6 | 1. Personal y obligaciones sociales |
| 2. Pensiones y otras prestaciones | 2,0 | 1,5 | 2,9 | 2,4 | 2,2 | 2,0 | 2,1 | 3,5 | 1,2 | 1,7 | 1,9 | 2,1 | 1,7 | 2. Pensiones y otras prestaciones |
| 3. Bienes y servicios | 24,5 | 20,6 | 24,2 | 22,4 | 20,0 | 23,8 | 20,5 | 35,5 | 8,6 | 19,1 | 21,0 | 21,4 | 22,5 | 3. Bienes y servicios |
| 4. Donaciones y Transferencias | 1,1 | 0,5 | 0,4 | 0,6 | 0,6 | 0,7 | 1,0 | 3,0 | 0,6 | 0,1 | 0,7 | 0,4 | 0,4 | 4. Donaciones y Transferencias |
| 5. Otros gastos | 0,3 | 0,4 | 0,5 | 0,3 | 0,4 | 0,4 | 0,4 | 1,3 | 0,4 | 0,5 | 0,5 | 0,5 | 0,4 | 5. Otros gastos |
| B. GASTOS DE CAPITAL | 50,1 | 52,5 | 66,1 | 84,8 | 61,6 | 73,7 | 93,3 | 207,9 | 70,5 | 45,4 | 52,4 | 57,1 | 46,2 | B. GASTOS DE CAPITAL |
| 1. Donaciones y Transferencias | 0,9 | 0,6 | 0,0 | 3,5 | 0,0 | 0,0 | 1,4 | 38,3 | 58,9 | 0,3 | 52,4 | 57,1 | 0,7 | 1. Donaciones y Transferencias |
| 2. Otros Gastos | 0,0 | 0,0 | 0,0 | 0,0 | 0,0 | 0,0 | 0,0 | 0,0 | 0,0 | 0,0 | 0,0 | 0,0 | 0,0 | 2. Otros Gastos |
| 3. Adquisición de Activos no Financieros | 49,2 | 51,8 | 66,1 | 81,2 | 61,1 | 73,6 | 91,3 | 169,4 | 11,4 | 45,1 | 0,0 | 0,0 | 45,4 | 3. Adquisición de Activos no Financieros |
| 4. Servicio Deuda Pública | 0,0 | 0,1 | 0,0 | 0,1 | 0,5 | 0,1 | 0,6 | 0,2 | 0,2 | 0,0 | 0,0 | 0,0 | 0,1 | 4. Servicio Deuda Pública |

1/ Información actualizada al 30 de junio de 2014.

FUENTE: Ministerio de Economía y Finanzas

ELABORACIÓN: BCRP. Sucursal Arequipa. Departamento de Estudios Económicos



BANCO CENTRAL DE RESERVA DEL PERÚ – SUCURSAL AREQUIPA

ANEXO 12

AREQUIPA: COLOCACIONES DEL SISTEMA FINANCIERO
(Saldo en millones de nuevos soles)

| ENTIDADES FINANCIERAS | 2013 | | | | | | | | 2014 | | | | | |
|-------------------------------|---------------|---------------|---------------|---------------|---------------|---------------|---------------|---------------|---------------|---------------|---------------|---------------|---------------|-------------------------------|
| | MAY | JUN | JUL | AGO | SEP | OCT | NOV | DIC | ENE | FEB | MAR | ABR | MAY | |
| I. BANCO DE LA NACION | 172,4 | 172,4 | 173,0 | 174,5 | 174,7 | 174,7 | 175,5 | 175,3 | 177,0 | 177,2 | 178,1 | 179,3 | 180,4 | I. BANCO DE LA NACION |
| II. AGROBANCO | 38,7 | 41,1 | 43,8 | 46,1 | 47,2 | 48,3 | 50,3 | 57,6 | 54,6 | 56,3 | 57,1 | 57,5 | 59,5 | II. AGROBANCO |
| III. BANCA MULTIPLE | 4589,8 | 4684,8 | 4732,0 | 4763,5 | 4763,3 | 4842,8 | 4921,4 | 4922,2 | 4959,3 | 5017,4 | 5091,3 | 5107,6 | 5111,5 | III. BANCA MULTIPLE |
| Credito | 1719,5 | 1750,6 | 1764,8 | 1771,4 | 1761,2 | 1818,6 | 1848,1 | 1835,1 | 1836,9 | 1851,2 | 1873,5 | 1861,4 | 1853,8 | Credito |
| Comercio | 32,0 | 30,7 | 30,7 | 33,3 | 31,1 | 31,1 | 31,0 | 30,0 | 29,9 | 28,9 | 24,2 | 23,1 | 20,6 | Comercio |
| Continetal | 1106,4 | 1120,3 | 1126,0 | 1146,2 | 1142,7 | 1153,0 | 1175,7 | 1170,5 | 1176,6 | 1190,1 | 1208,8 | 1214,2 | 1218,3 | Continetal |
| Interbank | 530,0 | 533,9 | 544,9 | 553,4 | 559,1 | 565,3 | 570,2 | 571,7 | 587,1 | 593,6 | 616,5 | 620,4 | 619,8 | Interbank |
| Scotiabank | 577,5 | 612,9 | 623,0 | 608,6 | 614,8 | 615,0 | 626,4 | 637,3 | 652,2 | 669,6 | 672,8 | 685,2 | 687,1 | Scotiabank |
| Mi Banco | 270,2 | 269,2 | 269,5 | 268,8 | 267,2 | 267,6 | 266,0 | 259,3 | 258,7 | 257,5 | 256,8 | 257,0 | 255,8 | Mi Banco |
| Falabella | 153,8 | 159,0 | 157,7 | 160,8 | 161,3 | 161,3 | 164,6 | 170,3 | 167,4 | 168,3 | 168,7 | 169,8 | 174,4 | Falabella |
| Azteca del Perú | 21,9 | 23,2 | 23,7 | 24,2 | 24,6 | 25,7 | 27,0 | 29,0 | 29,8 | 31,0 | 32,1 | 31,5 | 31,5 | Azteca del Perú |
| Citibank Perú | 3,1 | 3,0 | 2,8 | 2,7 | 0,0 | 0,0 | 0,0 | 0,0 | 0,0 | 0,0 | 0,0 | 0,0 | 0,0 | Citibank Perú |
| Financiero | 113,9 | 117,5 | 120,2 | 120,1 | 120,6 | 123,5 | 127,9 | 131,5 | 131,1 | 135,9 | 135,2 | 141,7 | 145,1 | Financiero |
| GNB | 44,3 | 44,9 | 47,1 | 50,0 | 54,4 | 53,7 | 55,8 | 58,9 | 60,4 | 61,4 | 71,7 | 71,7 | 72,4 | GNB |
| Interamericano | 9,5 | 11,1 | 12,9 | 14,9 | 16,8 | 17,8 | 18,0 | 17,1 | 17,8 | 18,0 | 18,8 | 19,1 | 19,6 | Interamericano |
| Banco Ripley | 2,3 | 2,3 | 2,2 | 2,1 | 1,9 | 1,8 | 1,7 | 1,6 | 1,3 | 1,2 | 1,1 | 1,0 | 0,9 | Banco Ripley |
| Cencosud | 5,4 | 6,2 | 6,5 | 7,0 | 7,6 | 8,4 | 9,0 | 9,9 | 10,1 | 10,7 | 11,1 | 11,5 | 12,2 | Cencosud |
| IV. INST. NO BANCARIAS | 2402,9 | 2436,8 | 2452,6 | 2477,6 | 2501,8 | 2549,9 | 2604,2 | 2652,8 | 2647,5 | 2674,8 | 2702,2 | 2723,3 | 2738,5 | IV. INST. NO BANCARIAS |
| Caja Municipal de Arequipa | 1084,1 | 1100,3 | 1093,6 | 1099,0 | 1097,0 | 1108,6 | 1126,1 | 1133,6 | 1134,6 | 1143,9 | 1147,4 | 1149,3 | 1144,9 | Caja Municipal de Arequipa |
| Financiera Compartamos | 334,2 | 341,3 | 352,1 | 359,7 | 377,2 | 395,4 | 410,9 | 412,4 | 411,1 | 417,7 | 421,9 | 419,7 | 425,3 | Financiera Compartamos |
| Financiera Edyficar | 163,5 | 168,0 | 172,6 | 177,3 | 181,4 | 188,0 | 193,4 | 198,5 | 203,3 | 207,9 | 215,4 | 222,8 | 228,9 | Financiera Edyficar |
| Financiera Nueva Visión | 112,8 | 112,6 | 112,3 | 112,9 | 113,9 | 115,4 | 118,0 | 118,3 | 119,6 | 118,4 | 115,3 | 112,8 | 109,5 | Financiera Nueva Visión |
| Financiera Proempresa | 31,4 | 32,0 | 32,6 | 33,5 | 34,4 | 35,2 | 36,4 | 37,5 | 37,5 | 37,4 | 37,9 | 39,0 | 39,8 | Financiera Proempresa |
| Financiera Efectiva | 12,6 | 12,8 | 13,5 | 14,1 | 14,3 | 14,5 | 15,0 | 16,8 | 16,6 | 16,5 | 16,9 | 17,2 | 18,3 | Financiera Efectiva |
| Caja Rural Sr. De Luren | 19,4 | 19,9 | 19,9 | 19,7 | 19,4 | 19,4 | 19,5 | 19,6 | 19,5 | 19,2 | 18,5 | 17,9 | 17,1 | Caja Rural Sr. De Luren |
| Caja Municipal de Ica | 73,5 | 75,0 | 77,0 | 78,3 | 79,1 | 79,5 | 81,4 | 82,9 | 83,0 | 83,1 | 83,1 | 82,8 | 81,9 | Caja Municipal de Ica |
| Financiera Confianza | 144,3 | 146,0 | 147,6 | 147,9 | 147,4 | 149,7 | 151,7 | 171,2 | 154,2 | 152,1 | 148,5 | 146,2 | 146,3 | Financiera Confianza |
| Crediscotia Financiera | 150,3 | 147,1 | 145,9 | 143,5 | 141,0 | 139,5 | 140,4 | 142,9 | 143,6 | 145,0 | 146,6 | 149,5 | 152,2 | Crediscotia Financiera |
| Financiera TFC | 12,4 | 12,0 | 11,1 | 10,0 | 9,2 | 8,8 | 8,2 | 7,2 | 6,2 | 5,5 | 4,9 | 4,2 | 3,8 | Financiera TFC |
| Caja Municipal Cusco | 81,6 | 82,7 | 83,4 | 83,7 | 85,3 | 86,5 | 87,5 | 88,4 | 89,3 | 92,4 | 97,5 | 102,4 | 102,2 | Caja Municipal Cusco |
| Caja Municipal Sullana | 46,0 | 47,3 | 49,3 | 49,7 | 49,8 | 51,0 | 49,0 | 49,1 | 49,4 | 50,9 | 60,3 | 62,8 | 65,8 | Caja Municipal Sullana |
| Caja Municipal Tacna | 38,4 | 39,6 | 40,5 | 43,4 | 46,5 | 50,2 | 55,6 | 59,4 | 64,4 | 69,4 | 71,9 | 76,1 | 80,1 | Caja Municipal Tacna |
| Caja Metropolitana de Lima | 27,1 | 26,0 | 24,4 | 22,9 | 21,7 | 21,0 | 21,0 | 21,0 | 21,0 | 20,8 | 20,2 | 20,2 | 19,5 | Caja Metropolitana de Lima |
| Caja Municipal Piura | 17,2 | 18,4 | 19,8 | 21,0 | 21,9 | 23,1 | 23,2 | 23,1 | 23,4 | 23,5 | 23,6 | 26,6 | 27,3 | Caja Municipal Piura |
| Caja Rural Credinka | 8,6 | 9,2 | 9,8 | 9,9 | 10,2 | 10,3 | 10,6 | 10,9 | 11,0 | 11,3 | 11,5 | 11,9 | 12,1 | Caja Rural Credinka |
| Financiera Uno | 14,7 | 15,5 | 15,8 | 16,1 | 16,3 | 16,5 | 16,9 | 20,1 | 19,7 | 19,8 | 20,0 | 20,4 | 21,9 | Financiera Uno |
| Edpyme Raíz | 9,1 | 9,1 | 8,8 | 8,8 | 9,1 | 9,3 | 9,6 | 9,6 | 9,4 | 9,3 | 9,4 | 9,6 | 9,7 | Edpyme Raíz |
| Caja Rural Incasur | 17,6 | 18,2 | 18,5 | 18,4 | 18,3 | 19,0 | 20,0 | 20,5 | 20,4 | 20,0 | 20,2 | 20,1 | 20,3 | Caja Rural Incasur |
| Edpyme Marcimex | 0,3 | 0,2 | 0,2 | 0,2 | 0,2 | 0,2 | 0,2 | 0,3 | 0,4 | 0,4 | 0,3 | 0,3 | 0,3 | Edpyme Marcimex |
| Caja Rural Los Libertadores | 0,0 | 0,0 | 0,0 | 0,3 | 1,2 | 1,8 | 2,5 | 2,5 | 2,8 | 2,9 | 3,5 | 3,7 | 3,7 | Caja Rural Los Libertadores |
| Caja Rural Los Andes | 0,0 | 0,0 | 0,0 | 3,0 | 3,0 | 2,9 | 3,0 | 3,0 | 3,0 | 3,2 | 3,3 | 3,6 | 3,6 | Caja Rural Los Andes |
| Edpyme Inversiones La Cruz | 3,8 | 3,6 | 3,9 | 4,3 | 4,0 | 4,1 | 4,1 | 4,0 | 4,1 | 4,2 | 4,1 | 4,2 | 4,0 | Edpyme Inversiones La Cruz |
| TOTAL (I+II+III) | 7203,8 | 7335,1 | 7401,4 | 7461,7 | 7487,0 | 7615,7 | 7751,4 | 7807,9 | 7838,4 | 7925,7 | 8028,7 | 8067,7 | 8089,9 | TOTAL (I+II+III) |

FUENTE: Superintendencia de Banca, Seguros y AFP's

ELABORACIÓN:BCRP.Sucursal Arequipa. Departamento de Estudios Económicos



ANEXO 13

AREQUIPA: DEPÓSITOS EN EL SISTEMA FINANCIERO
(Saldo en millones de nuevos soles)

| ENTIDADES FINANCIERAS | 2013 | | | | | | | | 2014 | | | | | |
|--------------------------------|----------------|----------------|----------------|----------------|----------------|----------------|----------------|----------------|----------------|----------------|----------------|----------------|----------------|--------------------------------|
| | MAY | JUN | JUL | AGO | SET | OCT | NOV | DIC | ENE | FEB | MAR | ABR | MAY | |
| I. BANCO DE LA NACION | 446,1 | 464,6 | 449,0 | 474,1 | 480,1 | 479,3 | 471,1 | 483,3 | 488,3 | 499,9 | 489,4 | 531,5 | 496,6 | I. BANCO DE LA NACION |
| II. BANCA MULTIPLE | 3 171,6 | 3 196,9 | 3 240,6 | 3 246,1 | 3 383,1 | 4 004,5 | 3 985,9 | 4 078,5 | 4 093,0 | 4 122,0 | 4 299,4 | 4 230,9 | 4 252,7 | II. BANCA MULTIPLE |
| Crédito | 1 541,3 | 1 531,6 | 1 579,6 | 1 539,9 | 1 632,7 | 1 612,3 | 1 526,4 | 1 593,8 | 1 632,9 | 1 602,3 | 1 748,8 | 1 681,0 | 1 690,5 | Crédito |
| Comercio | 92,8 | 80,8 | 80,7 | 79,6 | 81,7 | 80,4 | 82,5 | 78,7 | 76,5 | 78,2 | 87,1 | 78,3 | 78,3 | Comercio |
| Continental | 592,4 | 625,6 | 620,0 | 642,5 | 630,7 | 635,5 | 652,7 | 665,4 | 668,3 | 681,4 | 684,3 | 682,5 | 665,1 | Continental |
| Interbank | 331,7 | 339,3 | 335,8 | 358,4 | 402,5 | 390,2 | 390,9 | 393,0 | 403,8 | 412,8 | 385,9 | 377,7 | 406,4 | Interbank |
| Scotiabank | 347,0 | 347,8 | 349,0 | 350,2 | 370,3 | 1 021,6 | 1 053,3 | 1 057,0 | 1 031,3 | 1 027,8 | 1 024,8 | 1 057,1 | 1 044,1 | Scotiabank |
| Mi Banco | 84,3 | 83,4 | 83,2 | 81,8 | 83,1 | 87,2 | 86,7 | 86,0 | 88,4 | 85,9 | 83,3 | 82,8 | 82,2 | Mi Banco |
| Falabella | 26,7 | 25,9 | 26,3 | 26,7 | 26,7 | 26,8 | 27,7 | 28,5 | 29,7 | 30,6 | 32,5 | 35,7 | 36,9 | Falabella |
| Azteca del Perú | 45,7 | 47,3 | 47,6 | 47,2 | 47,2 | 48,0 | 48,0 | 48,3 | 49,6 | 50,2 | 50,8 | 51,9 | 52,2 | Azteca del Perú |
| Citibank Perú | 13,1 | 18,4 | 14,9 | 9,5 | 0,0 | 0,0 | 0,0 | 0,0 | 0,0 | 0,0 | 0,0 | 0,0 | 0,0 | Citibank Perú |
| Financiero | 25,0 | 25,5 | 28,6 | 26,8 | 26,3 | 26,1 | 26,8 | 26,7 | 25,3 | 63,8 | 27,6 | 31,6 | 45,9 | Financiero |
| GNB | 37,0 | 36,4 | 36,8 | 36,6 | 33,7 | 32,8 | 34,7 | 38,8 | 34,9 | 63,3 | 95,4 | 97,4 | 93,3 | GNB |
| Interamericano | 33,8 | 34,1 | 37,3 | 46,0 | 47,4 | 42,7 | 55,3 | 61,4 | 51,3 | 24,7 | 77,8 | 53,7 | 56,5 | Interamericano |
| Ripley | 0,8 | 0,8 | 0,8 | 0,9 | 0,8 | 0,9 | 0,9 | 0,9 | 1,0 | 1,0 | 1,1 | 1,2 | 1,3 | Ripley |
| III. INST. NO BANCARIAS | 1 994,5 | 2 010,7 | 2 020,0 | 2 043,8 | 2 064,0 | 2 078,5 | 2 121,8 | 2 132,6 | 2 143,1 | 2 179,6 | 2 161,0 | 2 169,0 | 2 193,3 | III. INST. NO BANCARIAS |
| Caja Municipal de Arequipa | 1 517,6 | 1 539,6 | 1 532,1 | 1 556,9 | 1 574,0 | 1 587,7 | 1 625,1 | 1 634,3 | 1 662,4 | 1 671,6 | 1 649,6 | 1 651,4 | 1 664,4 | Caja Municipal de Arequipa |
| Caja Municipal de Ica | 13,6 | 13,4 | 13,3 | 12,8 | 13,0 | 12,9 | 12,6 | 12,5 | 12,2 | 12,5 | 12,5 | 12,5 | 12,0 | Caja Municipal de Ica |
| Financiera Confianza | 123,4 | 122,0 | 121,2 | 122,6 | 123,6 | 121,1 | 123,2 | 131,6 | 118,7 | 119,8 | 119,2 | 117,7 | 117,8 | Financiera Confianza |
| Caja Señor de Luren | 2,3 | 2,2 | 2,0 | 2,2 | 2,1 | 2,1 | 2,3 | 2,2 | 2,2 | 2,2 | 2,3 | 2,3 | 2,0 | Caja Señor de Luren |
| Crediscotia Financiera | 19,3 | 18,4 | 18,9 | 19,1 | 18,6 | 18,7 | 19,2 | 19,0 | 18,9 | 19,4 | 19,4 | 19,0 | 19,0 | Crediscotia Financiera |
| Financiera Edyficar | 0,0 | 0,0 | 0,0 | 0,0 | 0,0 | 0,0 | 0,0 | 0,0 | 0,0 | 0,0 | 0,0 | 0,1 | 0,0 | Financiera Edyficar |
| Caja Municipal Cusco | 65,7 | 67,0 | 68,9 | 67,5 | 68,2 | 67,8 | 72,6 | 74,0 | 72,1 | 76,3 | 81,5 | 88,0 | 75,0 | Caja Municipal Cusco |
| Caja Municipal Tacna | 32,3 | 32,8 | 34,1 | 34,3 | 35,5 | 35,7 | 36,6 | 36,3 | 37,1 | 37,4 | 37,2 | 38,4 | 40,8 | Caja Municipal Tacna |
| Financiera Compartamos | 144,9 | 136,3 | 147,6 | 147,7 | 149,6 | 150,6 | 144,2 | 137,5 | 134,4 | 154,5 | 150,8 | 150,1 | 160,2 | Financiera Compartamos |
| Caja Municipal Sullana | 35,9 | 38,2 | 39,3 | 37,3 | 36,2 | 38,2 | 38,1 | 37,1 | 36,7 | 37,3 | 39,0 | 38,2 | 38,3 | Caja Municipal Sullana |
| Caja Metropolitana de Lima | 2,8 | 2,5 | 2,6 | 2,7 | 2,4 | 2,0 | 2,1 | 2,2 | 1,9 | 1,8 | 1,7 | 1,8 | 1,9 | Caja Metropolitana de Lima |
| Caja Municipal de Piura | 7,5 | 8,0 | 8,4 | 8,2 | 8,2 | 7,9 | 8,1 | 8,0 | 8,3 | 8,2 | 8,3 | 8,6 | 9,1 | Caja Municipal de Piura |
| Caja Rural Credinka | 8,4 | 8,5 | 9,3 | 9,6 | 9,7 | 10,1 | 10,2 | 9,9 | 10,0 | 9,8 | 10,1 | 10,6 | 10,9 | Caja Rural Credinka |
| Financiera Proempresa | 0,1 | 0,1 | 0,1 | 0,1 | 0,2 | 0,1 | 0,1 | 0,3 | 0,2 | 0,4 | 0,6 | 0,8 | 0,9 | Financiera Proempresa |
| Caja Rural Los Libertadores | 0,0 | 0,0 | 0,0 | 0,1 | 0,2 | 0,6 | 1,0 | 1,1 | 1,3 | 1,5 | 1,7 | 1,8 | 2,1 | Caja Rural Los Libertadores |
| Caja Rural Incasur | 20,7 | 21,7 | 22,2 | 22,7 | 22,5 | 23,0 | 26,4 | 26,6 | 26,7 | 26,9 | 27,1 | 27,6 | 28,7 | Caja Rural Incasur |
| Financiera Nueva Visión | 0,0 | 0,0 | 0,0 | 0,0 | 0,0 | 0,0 | 0,0 | 0,0 | 0,0 | 0,0 | 0,0 | 0,0 | 10,0 | Financiera Nueva Visión |
| Caja Rural Los Andes | 0,0 | 0,0 | 0,0 | 0,0 | 0,0 | 0,0 | 0,0 | 0,0 | 0,0 | 0,0 | 0,0 | 0,1 | 0,2 | Caja Rural Los Andes |
| TOTAL (I+II+III) | 5 612,2 | 5 672,2 | 5 709,6 | 5 764,0 | 5 927,2 | 6 562,3 | 6 578,8 | 6 694,4 | 6 724,4 | 6 801,5 | 6 949,8 | 6 931,4 | 6 942,6 | TOTAL (I+II+III) |
| Depósitos en MN | 4 307,3 | 4 296,7 | 4 316,8 | 4 310,6 | 4 443,0 | 4 472,7 | 4 444,2 | 4 596,6 | 4 553,0 | 4 616,2 | 4 664,9 | 4 637,1 | 4 691,3 | Depósitos en MN |
| Depósitos en ME | 1 305,0 | 1 375,3 | 1 392,9 | 1 453,3 | 1 484,2 | 2 089,7 | 2 134,7 | 2 097,8 | 2 171,6 | 2 185,3 | 2 285,0 | 2 294,4 | 2 251,3 | Depósitos en ME |

FUENTE: Superintendencia de Banca, Seguros y AFP's

ELABORACIÓN: BCRP. Sucursal Arequipa. Departamento de Estudios Económicos



ANEXO 14

AREQUIPA: CARTERA MOROSA DEL SISTEMA FINANCIERO 1/

(En Porcentajes)

| ENTIDADES FINANCIERAS | 2013 | | | | | | | | 2014 | | | | | ENTIDADES FINANCIERAS | |
|--------------------------|------------|------------|------------|------------|------------|------------|------------|------------|------------|------------|------------|------------|------------|-----------------------|--------------------------|
| | MAY | JUN | JUL | AGO | SEP | OCT | NOV | DIC | ENE | FEB | MAR | ABR | MAY | | |
| I. BANCO DE LA NACIÓN | 0,5 | 0,4 | 0,4 | 0,4 | 0,4 | 0,4 | 0,4 | 0,4 | 0,4 | 0,4 | 0,4 | 0,4 | 0,5 | 0,5 | I. BANCO DE LA NACIÓN |
| II. AGROBANCO | 1,6 | 1,5 | 1,5 | 2,0 | 1,9 | 1,8 | 1,8 | 1,4 | 1,8 | 1,9 | 2,7 | 2,2 | 2,1 | 2,1 | II. AGROBANCO |
| III. BANCA MULTIPLE | 2,1 | 2,0 | 1,7 | 1,8 | 1,8 | 1,8 | 1,8 | 1,8 | 1,9 | 2,1 | 2,3 | 2,4 | 2,4 | 2,4 | III. EMPRESAS BANCARIAS |
| IV. INSTIT. NO BANCARIAS | | | | | | | | | | | | | | | IV. INSTIT. NO BANCARIAS |
| Empresas Financieras | 4,9 | 5,0 | 4,6 | 4,6 | 4,6 | 4,7 | 4,7 | 4,7 | 4,9 | 5,2 | 5,3 | 5,8 | 5,8 | 5,8 | Empresas Financieras |
| Cajas Municipales | 5,0 | 4,9 | 5,5 | 5,9 | 5,9 | 5,9 | 5,8 | 5,3 | 5,7 | 5,8 | 6,0 | 6,3 | 6,3 | 6,3 | Cajas Municipales |
| Cajas Rurales | 8,5 | 9,0 | 9,3 | 9,8 | 9,8 | 10,6 | 9,8 | 11,1 | 11,8 | 11,9 | 12,8 | 12,9 | 12,8 | 12,8 | Cajas Rurales |
| Edpymes | 7,7 | 7,6 | 6,9 | 6,9 | 7,2 | 10,0 | 10,0 | 8,6 | 7,4 | 6,9 | 7,9 | 7,8 | 7,8 | 7,8 | Edpymes |
| TOTAL | 3,1 | 3,0 | 2,9 | 3,1 | 3,1 | 3,1 | 3,1 | 3,0 | 3,1 | 3,3 | 3,5 | 3,7 | 3,7 | 3,7 | TOTAL |

1/ Cifras Preliminares

FUENTE: Superintendencia de Banca, Seguros y AFP's

ELABORACIÓN: BCRP. Sucursal Arequipa. Departamento de Estudios Económicos