

BANCO CENTRAL DE RESERVA DEL PERU
SUCURSAL AREQUIPA



AREQUIPA: Síntesis de Actividad Económica
Abril 2014¹

Departamento de Estudios Económicos

El Banco Central de Reserva del Perú (BCRP) ha considerado presentar un conjunto de indicadores sectoriales de actividad económica con la finalidad de poder realizar el seguimiento del desempeño de la economía departamental. Para el sector real, se ha utilizado el Valor Bruto de Producción a precios del año 2007 para los sectores disponibles. Cabe señalar que a partir de enero 2014, el Instituto Nacional de Estadística (INEI) ha realizado el cambio de año base (de 1994 a 2007) para la construcción del Producto Bruto Interno (PBI) nacional, estando en elaboración la desagregación departamental. En la medida que se publique referida información, el BCRP volvería a elaborar para cada departamento un indicador agregado de actividad económica.

¹ En el presente informe participaron Lizzie Jugo y Judith Reátegui.

ÍNDICE

	<i>Página</i>
RESUMEN EJECUTIVO	3
I. ACTIVIDAD PRODUCTIVA.....	5
1. Actividad primaria	5
1.1 Sector agropecuario.....	5
1.2 Sector pesca.....	6
1.3 Sector minería	7
2. Otros indicadores sectoriales	8
2.1 Sector manufactura.....	8
2.2 Sector construcción.....	10
2.3 Arribos a los establecimientos de hospedaje.....	10
II. ASPECTOS LABORALES	11
1. Empleo.....	11
III. SECTOR EXTERNO	12
1. Exportaciones	12
IV. CRÉDITO Y DEPÓSITOS	13
1. Crédito del sistema financiero	13
2. Depósitos en el sistema financiero.....	15
V. FINANZAS PÚBLICAS	16
1. Consumo público	16
2. Inversión pública.....	17
VI. ANEXOS.....	19

RESUMEN EJECUTIVO

Principales hechos de importancia

- En abril, el **sector agropecuario** creció 36,0 por ciento interanual y el sector **pesca** en 231,5 por ciento; mientras que el sector agropecuario se contrajo ligeramente en 0,3 por ciento.
- En otros **indicadores económicos** de la región, se observa que el sector manufacturero registró en abril, una expansión de 20,7 por ciento, resultado de la mayor producción de productos primarios; los arribos a los establecimientos de hospedaje aumentaron 11,5 por ciento; el empleo formal urbano en empresas de 10 y más trabajadores en la ciudad de Arequipa creció 4,3 por ciento; el crédito se incrementó 15,3 por ciento y la inversión pública disminuyó 44,2 por ciento. Los despachos de cemento cayeron 5,9 por ciento.

Actividad primaria

- El **sector agropecuario** mejoró 36,0 por ciento en abril, por el mayor dinamismo del sub-sector agrícola (55,2 por ciento), asociado a la mejora en los volúmenes producidos de arroz (154,3 por ciento), olivo (574,6 por ciento), ajo (2 913,8 por ciento), carne de ave (1,1 por ciento) y leche (5,6 por ciento). En el primer cuatrimestre del año, el sector agropecuario mantuvo un indicador positivo (4,3 por ciento), como resultado de la evolución de la actividad agrícola (3,4 por ciento) y en menor medida de la pecuaria (0,9 por ciento).
- El **sector pesca** experimentó un importante crecimiento de 231,5 por ciento, por la presencia de la anchoveta para la pesca industrial; adicionalmente aumentó la captura de especies para la pesca de consumo humano directo (114,6 por ciento). Entre enero y abril, la actividad mantuvo un indicador positivo de 42,9 por ciento, resultado del impulso de la pesca de consumo humano indirecto, además de la de consumo directo.
- El **sector minero** experimentó una ligera caída de 0,3 por ciento a pesar de la mejora en la extracción de cobre (2,6 por ciento), que no logró compensar la caída registrada en oro (-11,3 por ciento), plomo (-26,6 por ciento) y zinc (-6,9 por ciento). Sin embargo, en los cuatro meses del año, el sector minero acumuló un crecimiento de 6,0 por ciento, asociado a la evolución de los metales de cobre (9,5 por ciento), principalmente; plata (8,7 por ciento), zinc (12,8 por ciento) y molibdeno (47,9 por ciento).

Otros indicadores de actividad económica

- El **sector manufactura** creció 20,7 por ciento en abril, respecto a similar mes de 2013, impulsado por la mayor producción de productos derivados de cobre (40,8 por ciento), congelado de pescado (1 153,8 por ciento), cemento (1,5 por ciento) y cerveza (46,3 por ciento). En los cuatro primeros meses del año, el sector manufactura, acumuló una variación positiva de 12,4 por ciento, sostenida por la mayor producción de la manufactura primaria, asociada al cobre (7,2 por ciento), además de harina y aceite de pescado (4,8 por ciento).
- Los **despachos de cemento** disminuyeron en abril 5,9 por ciento, respecto a similar mes del año anterior. Mientras que en el periodo acumulado no mostraron variación relevante.
- Los **arribos a los establecimientos de hospedaje** crecieron 11,5 por ciento en el mes, siendo importante la mayor afluencia del turismo nacional y extranjero. Para el periodo acumulado en los cuatro primeros meses del año, el arribo de turistas mejoró en 8,5 por ciento, impulsado por el mayor flujo de extranjeros y nacionales.

- El **empleo formal** en empresas de más de 10 trabajadores en la ciudad de Arequipa mejoró 4,3 por ciento en el mes, por mayor dinamismo de los sectores extractivo (11,4 por ciento), manufacturero (7,2 por ciento), transportes, almacenes y comunicaciones (6,3 por ciento) y servicios (2,1 por ciento). En los cuatro primeros meses del año, el empleo sostuvo un crecimiento de 4,8 por ciento.
- El **crédito directo total** se incrementó 15,3 por ciento en abril, con relación a similar mes del año anterior. Los mayores crecimientos correspondieron a los segmentos **corporativo, a grandes y medianas empresas e hipotecario** con el 19,3 y 15,7 por ciento, respectivamente. La **morosidad** fue de 1,8 por ciento en el mes
- La **inversión pública** (S/. 151,9 millones) reportó una disminución de 44,2 por ciento, en el período interanual en términos reales, resultado de la retracción de la inversión del Gobierno Nacional (-37,9 por ciento) y del Gobierno Regional (-82,3 por ciento). Entre enero y abril, la inversión pública mantuvo una variación negativa de 0,8 por ciento, asociada a la menor inversión del Gobierno Regional (-29,4 por ciento).

CUADRO N° 1
OTROS INDICADORES DE ACTIVIDAD ECONOMICA
 (Variación % respecto a similar mes del año anterior)

	Nov.13	Dic.13	Ene.14	Feb.14	Mar.14	Abr.14
Producción industrial 1/	↓ -3,1	↑ 11,1	↑ 3,6	↑ 17,4	↑ 8,1	↑ 20,7
Despachos de cemento	↑ 47,8	↑ 48,7	↑ 1,2	↑ 5,0	↑ 1,3	↓ -5,9
Arribos a establecimientos de hospedaje	↑ 6,7	↑ 2,0	↑ 9,5	↑ 5,3	↑ 6,3	↑ 11,5
Empleo formal urbano 2/	↑ 4,1	↑ 4,4	↑ 4,3	↑ 5,3	↑ 5,1	↑ 4,3
Crédito total 3/	↑ 17,5	↑ 16,6	↑ 16,1	↑ 16,1	↑ 16,6	↑ 15,3
Crédito de consumo 3/	↑ 18,0	↑ 15,0	↑ 14,7	↑ 14,9	↑ 15,8	↑ 14,5
Crédito hipotecario 3/	↑ 21,4	↑ 19,7	↑ 18,3	↑ 17,6	↑ 17,5	↑ 15,7
Inversión pública 1/	↑ 75,7	↓ -26,3	↑ 184,6	↑ 111,8	↑ 13,5	↓ -44,2

1/ En términos reales

2/ En empresas de 10 a más trabajadores situadas en la ciudad de Arequipa.

3/ En términos nominales

Fuentes: BCRP - Sucursal Arequipa, SBS, MTPE y MEF.

I. ACTIVIDAD PRODUCTIVA

1. Actividad primaria

1.1 Sector agropecuario

- El **sector agropecuario** experimentó un crecimiento de 36,0 por ciento, resultado del indicador positivo del subsector agrícola (55,2 por ciento). En los cuatro meses del año, el **valor agropecuario** acumuló una mejora de 4,3 por ciento, asociada a la actividad agrícola (5,3 por ciento) y pecuaria (2,5 por ciento).

CUADRO N° 2
SECTOR AGROPECUARIO 1/
(Miles de toneladas)

Subsectores	Estructura Porcentual 2012 2/	Abril				Enero - Abril			
		2013	2014	Var.%	Contribución al crecimiento 3/	2013	2014	Var.%	Contribución al crecimiento 3/
SECTOR AGRÍCOLA	63,2			55,2	35,0			5,3	3,4
Ají pprika	2,5	1,1	0,1	-91,6	-3,5	1,7	0,1	-91,9	-1,4
Ajo	1,5	0,1	1,8	2913,8	0,5	4,7	5,5	16,8	0,1
Alfalfa	17,6	275,1	272,0	-1,1	-0,2	1 157,6	1 134,8	-2,0	-0,4
Arroz	9,5	37,4	95,1	154,3	27,2	177,5	185,1	4,3	0,9
Arveja grano verde	0,3	0,5	0,3	-39,4	-0,1	2,9	2,6	-9,2	0,0
Cana de azcar	0,2	8,8	0,5	-94,6	-0,3	27,0	27,3	0,8	0,0
Cebolla	15,0	27,2	17,5	-35,6	-3,9	97,2	84,6	-12,9	-1,3
Frijol grano seco	0,8	0,0	0,0	-17,6	0,0	0,2	0,4	56,8	0,0
Maz chala	2,7	48,1	46,8	-2,7	-0,1	198,5	191,7	-3,4	-0,1
Maz choclo	0,4	0,8	0,7	-15,4	0,0	1,3	1,4	7,29	0,0
Olivo	2,6	2,4	16,0	574,6	16,6	2,4	19,9	739,9	5,3
Papa	6,5	10,0	9,1	-9,5	-0,2	41,7	44,9	7,7	0,2
Tomate	0,8	2,6	4,1	54,0	0,6	10,0	11,2	12,0	0,1
Trigo	0,9	0,0	0,0	-9,1	0,0	0,0	0,1	526,9	0,0
Vid	1,0	1,5	0,0	-99,3	-1,2	12,3	12,0	-2,5	-0,1
Zapallo	0,9	6,4	4,2	-33,8	-0,4	26,2	24,0	-8,5	-0,1
SECTOR PECUARIO	36,8			2,8	1,0			2,5	0,9
Carne de ave	17,1	8,6	8,7	1,1	0,2	34,3	34,6	0,9	0,2
Carne de ovino	0,3	0,2	0,2	-1,6	0,0	0,7	0,7	-0,8	0,0
Carne de porcino	1,8	0,9	0,9	8,5	0,1	3,4	3,7	7,6	0,1
Carne de vacuno	1,3	0,6	0,6	-4,4	-0,1	2,3	2,2	-2,4	0,0
Carne de caprino	0,0	0,0	0,0	-5,9	0,0	0,1	0,1	0,0	0,0
Carne de alpaca	0,2	0,1	0,1	5,2	0,0	0,4	0,5	2,2	0,0
Carne de llama	0,0	0,0	0,0	-3,0	0,0	0,1	0,1	10,7	0,0
Huevos	1,9	1,1	1,1	3,2	0,1	4,2	4,3	3,0	0,1
Leche	14,1	26,0	27,4	5,6	0,7	103,8	108,9	4,8	0,6
SECTOR AGROPECUARIO	100,0			36,0	36,0			4,3	4,3

1/ Cifras preliminares.

2/ A precios de 2007

3/ En base a la estructura de similar periodo de 2013

Fuente: Gerencia Regional de Agricultura y Riego-Arequipa

Elaboracin: BCRP, Sucursal Arequipa, Departamento de Estudios Econmicos

- La evolucin de la **actividad agrcola** se explica por los mayores volmenes de produccin de arroz (154,3 por ciento), olivo (574,6 por ciento), ajo (2913,8 por ciento) y tomate (54,0 por ciento); cultivos que fueron favorecidos por las condiciones climatolgicas registradas.
- En el primer cuatrimestre, los cultivos que sostuvieron la evolucin positiva de la actividad fueron arroz (4,3 por ciento), olivo (739,9 por ciento), papa (7,7 por ciento), ajo (16,8 por ciento) y tomate (12,0 por ciento).
- La evolucin de la **actividad pecuaria** en abril, se explica por la mejora en los volmenes de produccin de carne de ave (1,1 por ciento), de leche (5,6 por ciento) y de huevos (3,2 por ciento).

- En los cuatro primeros meses del año, el **sub-sector pecuario** mantuvo un indicador positivo (2,5 por ciento), asociado a la mejora en los niveles de producción acumulados de carne de ave (0,9 por ciento), leche fresca (4,8 por ciento) y huevos (3,0 por ciento), además de carne de porcino (7,6 por ciento), de alpaca (2,2 por ciento) y de llama (10,7 por ciento).
- El avance de la **campaña de siembras 2013/2014** mostró características propias de la estación, registrando una superficie acumulada de siembra de 52 971 hectáreas, con los principales cultivos, área inferior en 2,4 por ciento, en comparación a la campaña pasada; explicado por las menores extensiones de siembra que reportaron los cultivos alfalfa (-13,6 por ciento), cebolla (-9,2 por ciento), frijol grano seco (-3,6 por ciento) y zapallo (-13,8 por ciento); adicionalmente no se registró producción de vid.

CUADRO N° 3
SUPERFICIE SEMBRADA 1/
(En hectáreas)

	Campaña agrícola 2/		Variación	
	2012/2013	2013/2014	Absoluta	Porcentual
Ají paprika	1 210	289	- 921	-76,1
Ajo	1 163	1 366	203	17,5
Alfalfa	5 464	4 719	- 745	-13,6
Arroz	19 839	19 995	156	0,8
Arveja Grano verde	810	1 003	193	23,8
Caña de azucar	64	55	- 9	-14,5
Cebolla	7 613	6 916	- 697	-9,2
Frijol grano seco	4 371	4 213	- 158	-3,6
Maíz Chala	7 669	8 018	349	4,6
Maíz choclo	361	532	171	47,4
Olivo	0	1	1	n.d.
Papa	3 814	4 231	417	10,9
Tomate	466	495	29	6,2
Trigo	316	250	- 66	-20,9
Vid	77	0	- 77	-100,0
Zapallo	1 030	888	- 142	-13,8
Total	54 267	52 971	-1 296	-2,4

1/ Cifras preliminares.

2/ De agosto a abril.

Fuente: Gerencia Regional de Agricultura y Riego - Arequipa.

Elaboración: BCRP, Sucursal Arequipa. Departamento de Estudios Economicos.

1.2 Sector pesca

- En abril, la **actividad pesquera** registro una importante mejora de 231,5 por ciento en relacion a similar mes de 2013, explicada principalmente, por el desembarque de anchoveta para la linea industrial (100,0 por ciento); ademas de la evolucion de la linea referida al consumo humano directo (114,6 por ciento), resultado de la mayor captura de pescados y mariscos con destino a fresco (122,0 por ciento) y congelado (65,7 por ciento).
- En el primer cuatrimestre del ano, el sector pesquero acumulo una mejora de 42,9 por ciento, asociada a la extraccion de anchoveta para la pesca de consumo humano indirecto (3 078,5 por ciento); de igual manera, el desembarque de especies marinas mejoro en la pesca de consumo humano directo (120,0 por ciento), impulsando las lineas de fresco (122,7 por ciento) y congelado (97,9 por ciento); luego que se normalizara la temperatura oceanografica en el litoral sur; propiciando un mayor hacinamiento de especies.

CUADRO N° 4
SECTOR PESCA 1/
(En toneladas)

	Abril			Enero - Abril		
	2013	2014	Var.%	2013	2014	Var.%
Consumo Humano Directo	3 074	6 596	114,6	9 785	21 524	120,0
Fresco	2 667	5 922	122,0	8 727	19 431	122,7
Congelado	407	674	65,7	1 058	2 093	97,9
Consumo Humano Indirecto	0	150 789	n.d.	4 744	150 789	3078,5
SECTOR PESCA 2/			231,5			42,9

1/ Cifras preliminares

2/ A precios de 2007

Fuente: Gerencia de la Producción-Arequipa

Elaboración: BCRP, Sucursal Arequipa, Departamento de Estudios Económicos.

- En abril, el precio promedio de la harina de pescado fue US\$ 1 580,0 por tonelada, resultando superior en 1,3 por ciento, en relación al mes anterior.

GRÁFICO N° 1
COTIZACIÓN INTERNACIONAL DE HARINA DE PESCADO
(Hamburgo - US\$/TM)

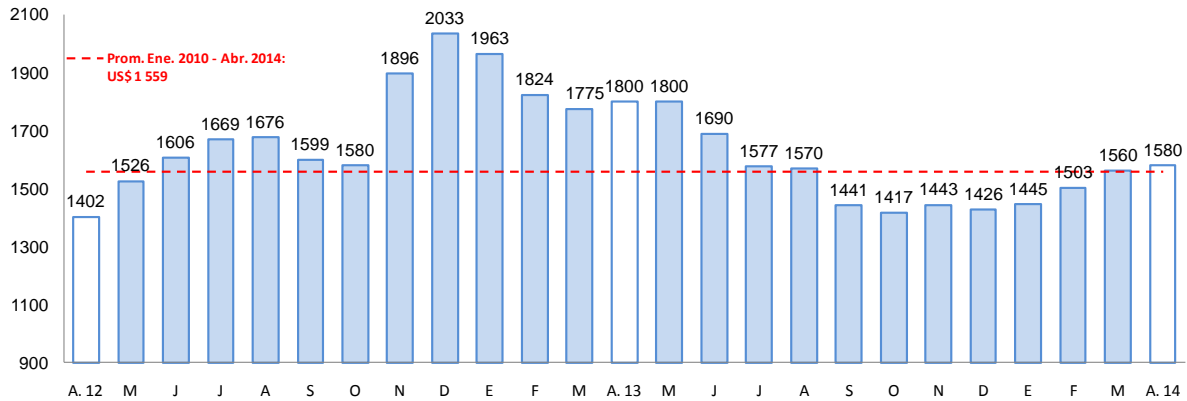

Fuente: Bloomberg.

1.3 Sector minería

- La **actividad minera** experimentó una ligera contracción (-0,3 por ciento) en el período interanual, resultado de los menores volúmenes producidos de oro (-11,3 por ciento), plomo (-26,6 por ciento) y zinc (-6,9 por ciento); los que conjuntamente atenuaron, esta vez, la mayor producción de cobre (2,6 por ciento). En el primer cuatrimestre, la actividad minera sostuvo un crecimiento de 6,0 por ciento, al mantenerse un indicador positivo en la extracción de cobre (9,5 por ciento), además de plata (8,7 por ciento), zinc (12,8 por ciento) y molibdeno (47,9 por ciento).

CUADRO N° 5
SECTOR MINERÍA 1/
(Variación % real respecto a similar periodo del año anterior)

Mineral	Estructura Porcentual 2012 2/	Abril				Enero - Abril			
		2013	2014	Var.%	Contribución 3/	2013	2014	Var.%	Contribución 3/
Cobre (TMF)	74,1	20 729	21 273	2,6	1,9	78 331	85 739	9,5	6,9
Oro (KGF)	16,9	1 324	1 175	-11,3	-2,1	4 571	4 119	-9,9	-1,7
Plata (KGF)	5,3	20 586	22 145	7,6	0,4	85 356	92 793	8,7	0,5
Plomo (TMF)	1,9	816	599	-26,6	-0,6	3 214	2 939	-8,6	-0,2
Zinc (TMF)	1,3	1 213	1 129	-6,9	-0,1	4 563	5 148	12,8	0,2
Molibdeno (TMF)	0,4	293	399	36,2	0,1	1 211	1 791	47,9	0,2
SECTOR MINERÍA 2/	100,0			-0,3	-0,3			6,0	6,0

1/ Cifras preliminares.

2/ A precios de 2007

3/ En base a la estructura de similar periodo de 2013.

Fuente: Ministerio de Energía y Minas.

Elaboración: BCRP, Sucursal Arequipa. Departamento de Estudios Económicos.

GRÁFICO N° 2
CRECIMIENTO DE LA PRODUCCIÓN MINERA
(Variación % real respecto a similar mes del año anterior)

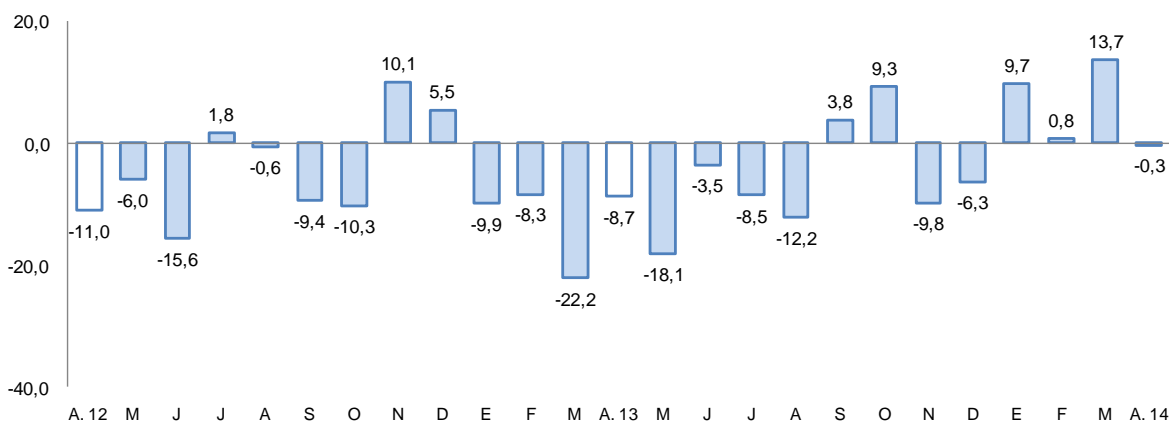

- La **cotización internacional de los principales metales**, en el período interanual, mantuvo su tendencia a la baja; es el caso de cobre (-7,4 por ciento), oro (-17,2 por ciento) y plata (21,8 por ciento); mientras que la cotización de plomo mejoró 2,7 por ciento y la de zinc 9,6 por ciento.

2. Otros indicadores sectoriales

2.1 Sector manufactura

- La **producción manufacturera** en el mes de abril mostró una evolución positiva de 20,7 por ciento en comparación a igual mes de 2013, determinada por la evolución de la manufactura primaria.
- El crecimiento observado en la manufactura primaria fue de 188,7 por ciento, explicado por el aumento en la producción de harina, aceite y congelado de pescado, así como en productos derivados de cobre.
- En la manufactura no primaria, por el contrario, se observó una variación negativa de 6,3 por ciento, explicada por los menores niveles producidos de productos metálicos, entre ellos, fierro corrugado, ángulos y platinas; en plásticos especialmente tuberías de pvc; prendas de vestir en textiles y de bebidas gaseosas.

- En el período acumulado enero a abril del presente año, la producción industrial registró un crecimiento de 12,4 por ciento respecto a igual período del año anterior, impulsada por la evolución de la manufactura primaria en 101,5 por ciento, que contrarrestó la ligera caída de la no primaria.

CUADRO N° 6
SECTOR MANUFACTURA
(Variación % real respecto a similar período del año anterior)

Ramras de actividad	Estructura porcentual 2012 1/	Abril		Enero - Abril	
		Var.%	Contribución 2/	Var.%	Contribución 2/
MANUFACTURA PRIMARIA	19,1	188,7	26,2	101,5	13,0
Conservas y congelado pescado	0,8	1153,8	1,8	427,5	0,9
Harina y aceite de pescado	2,3	n.a.	18,8	2761,6	4,8
Productos de cobre	16,0	40,8	5,6	57,4	7,2
MANUFACTURA NO PRIMARIA	80,9	-6,3	-5,4	-0,7	-0,6
Productos lácteos	4,0	18,7	1,2	45,3	2,2
Molinería	7,8	11,9	1,0	16,8	1,3
Cerveza y malta	17,0	46,3	5,1	27,5	3,4
Bebidas no alcohólicas	6,9	-2,3	-0,1	13,0	0,9
Hilatura de fibras textiles	7,0	1,9	0,2	21,4	1,9
Prendas de vestir	1,2	-6,7	-0,1	0,1	0,0
Pintura, barnices y lacas	0,5	25,4	0,1	9,6	0,0
Fabricacion productos plásticos	0,9	-48,5	-0,6	-7,7	-0,1
Cemento	19,6	1,5	0,3	-3,9	-0,9
Productos metálicos	15,8	-61,2	-12,4	-46,6	-9,3
Lápices y conexos	0,2	-40,4	0,0	-10,9	0,0
SECTOR MANUFACTURA	100,0	20,7	20,7	12,4	12,4

1/ A precios de 1994.

2/ En base a la estructura de similar periodo de 2013.

Fuente: Empresas Industriales

Elaboración: BCRP, Sucursal Arequipa. Departamento de Estudios Económicos.

GRAFICO N° 3
CRECIMIENTO DE LA MANUFACTURA NO PRIMARIA
(Variación % real respecto a similar mes del año anterior)

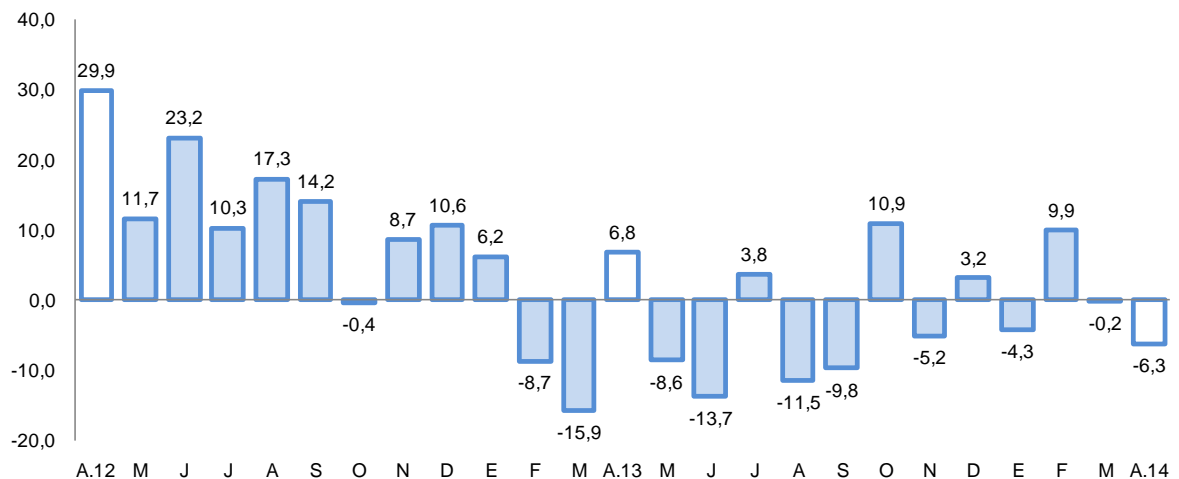

Fuente: BCRP, Sucursal Arequipa en base a información de las Empresas Industriales.

2.2 Sector construcción

- Los **despachos de cemento** al mercado nacional en abril fueron de 175 368 toneladas, mostrando una variación negativa de 5,9 por ciento al compararla con similar mes del año anterior.
- En los cuatro primeros meses, los despachos de cemento acumulados fueron de 699 513 toneladas, no mostrando variación significativa respecto a igual período del año 2013.

GRAFICO N° 4
CRECIMIENTO DEL SECTOR CONSTRUCCIÓN
(Variación % real respecto a similar mes del año anterior)

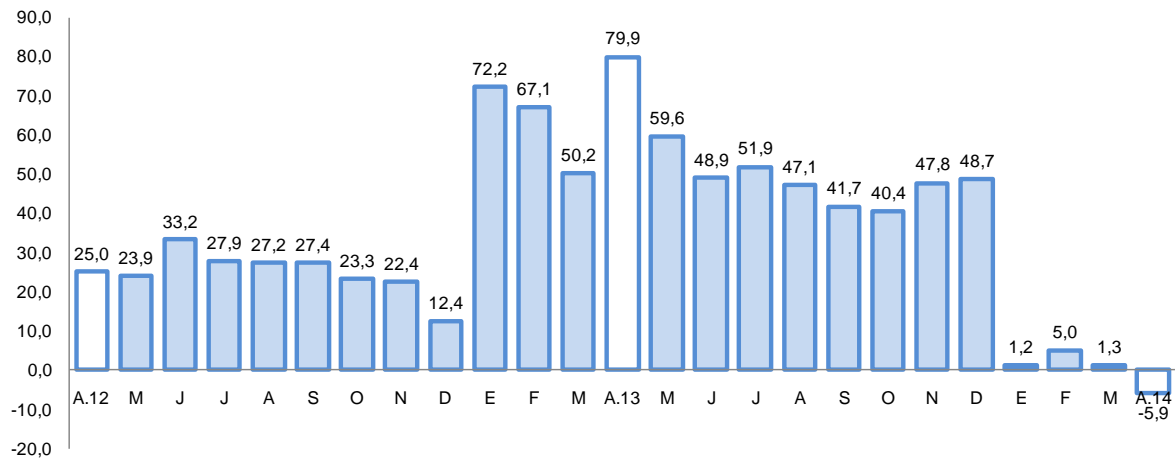

Fuente: BCRP, Sucursal Arequipa en base a información de las Empresas Industriales

2.3 Arribos a los establecimientos de hospedaje.

- El **arribo de turistas** al departamento en el mes de abril fue de 148 021 personas, determinando un crecimiento de 11,5 por ciento en el período interanual, debido al aumento del turismo nacional y del turismo externo; los turistas nacionales en su mayoría provinieron del departamento de Lima y en menor medida de Cusco, Puno y Moquegua; mientras que los extranjeros procedieron mayormente de Francia, Inglaterra, Estados Unidos de América y Alemania.
- En el acumulado entre enero y abril del año en curso, el número de visitantes fue de 568 446, mostrando un incremento de 8,5 por ciento respecto a igual período del año 2013, por la mejora del turismo nacional y especialmente del extranjero.

GRAFICO N° 5
CRECIMIENTO DE ARRIBOS A ESTABLECIMIENTOS DE HOSPEDAJE
(Variación % respecto a similar mes del año anterior)

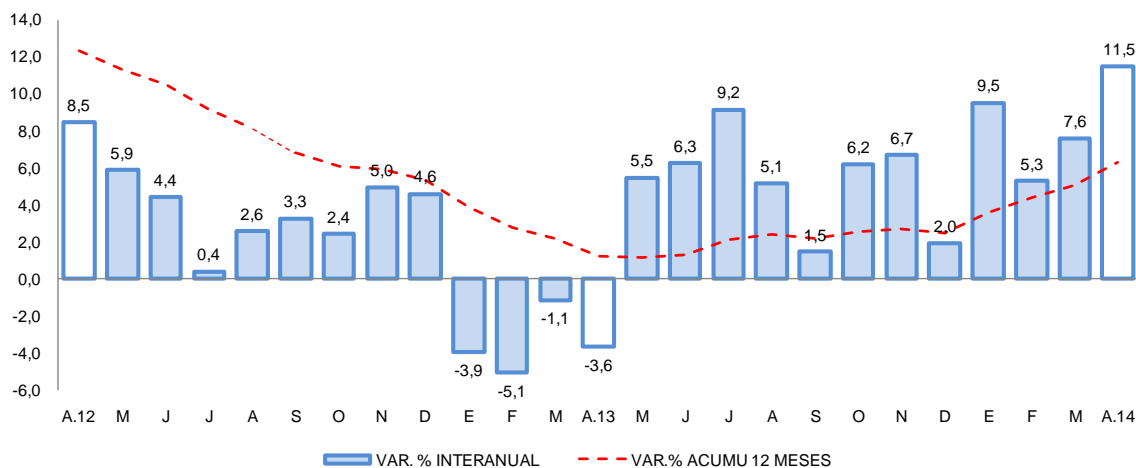

Fuente: Encuesta Mensual a Establecimientos de Hospedaje- MINCETUR.

II. ASPECTOS LABORALES

1. Empleo

- El **empleo formal** en la ciudad de Arequipa en empresas privadas formales de 10 a más trabajadores, creció 4,3 por ciento en abril. La evolución se asocia al mayor dinamismo de los sectores extractivo (11,4 por ciento), manufacturero (7,2 por ciento), transportes, almacenes y comunicaciones (6,3 por ciento) y servicios (2,1 por ciento). Similar situación se produjo en el período acumulado a abril, luego que el empleo formal mantuviera un indicador positivo en 4,8 por ciento.

CUADRO N° 7
CIUDAD DE AREQUIPA: ÍNDICE MENSUAL DE EMPLEO EN EMPRESAS PRIVADAS FORMALES DE 10 Y MÁS TRABAJADORES POR RAMA DE ACTIVIDAD ECONÓMICA 1/
(Octubre 2010=100)

	Abril			Enero - Abril		
	2013	2014	Var.%	2013	2014	Var.%
Extractiva 2/	145,9	162,5	11,4	283,1	316,5	11,8
Industria manufacturera	103,4	110,8	7,2	204,8	218,7	6,8
Comercio	116,8	116,9	0,1	236,3	234,8	-0,6
Transporte, almacenes y comunicaciones	106,3	113,0	6,3	209,5	224,6	7,2
Servicios 3/	112,7	115,0	2,1	203,8	211,0	3,5
Total	112,2	117,1	4,3	215,4	225,7	4,8

Nota: La información corresponde al primer día de cada mes.

1/ Cifras preliminares.

2/ Conformada por las subramas agricultura, pesca y minería.

3/ Conformada por las subramas servicios prestados a empresas, restaurantes y hoteles, establecimientos financieros, enseñanza, servicios sociales y comunales; y electricidad, gas y agua.

Fuente: MTPE - Encuesta Nacional de Variación del Empleo (ENVME)

Elaboración: BCRP, Sucursal Arequipa. Departamento de Estudios Económicos.

GRÁFICO N° 6
CIUDAD DE AREQUIPA: EMPLEO FORMAL URBANO EN EMPRESAS DE 10 A MÁS TRABAJADORES
 (Variación % respecto a similar mes del año anterior)

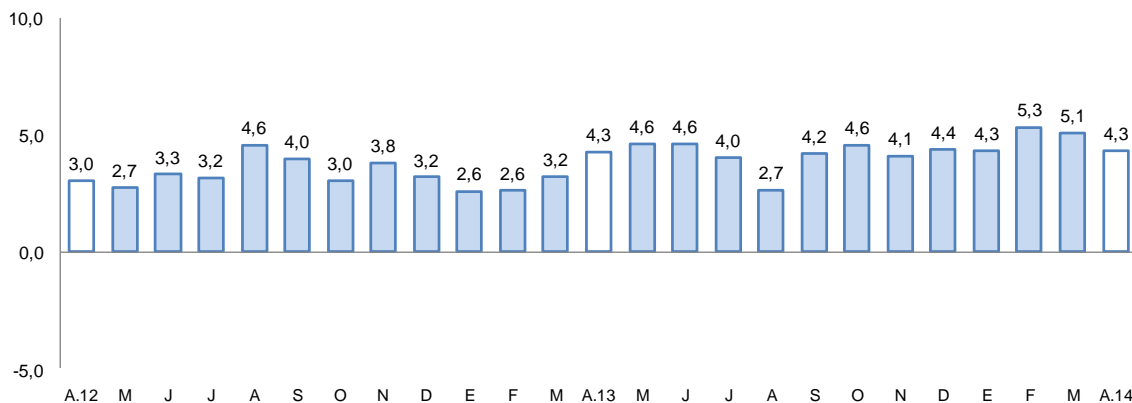

Fuente: Ministerio de Trabajo y Promoción del Empleo

III. SECTOR EXTERNO

1. Exportaciones

Las **exportaciones** se desaceleraron en 26,9 por ciento, debido a los menores despachos de productos tradicionales (-30,8 por ciento), relacionados a los productos mineros (-31,6 por ciento). Adicionalmente, cayeron las ventas de productos no tradicionales (-8,8 por ciento), por el menor dinamismo de los rubros sidero-metalúrgico (-67,5 por ciento), metal-mecánico (-10,9 por ciento) y “otros” (-10,1 por ciento).

- En el cuatrimestre, el valor de las exportaciones resultó negativo en 14,1 por ciento, al retroceder los embarques de productos mineros de naturaleza tradicional (-16,3 por ciento); a ello se sumó la caída en la venta de productos no tradicionales (-6,2 por ciento), relacionada a las líneas química (-9,7 por ciento), mineral no metálica (-20,5 por ciento) y principalmente sidero-metalúrgica (-48,5 por ciento).
- En el primer cuatrimestre, los principales países destino de los productos regionales fueron: Canadá (23,9 por ciento), Japón (20,3 por ciento), República Popular China (12,3 por ciento), Estados Unidos de América (9,2 por ciento) y Suiza (8,9 por ciento); entre otros.

CUADRO Nº 8
EXPORTACIONES POR GRUPO DE PRODUCTOS 1/
(Valor FOB en miles de US\$)

TIPO	Estructura		Abril			Enero - Abril			
	2012 2/	2013	2014	Var.%	Contribución 3/	2013	2014	Var. %	Contribución 3/
PRODUCTOS TRADICIONALES	88,1	214 875	148 622	-30,8	-25,4	919 747	775 497	-15,7	-13,1
Pesqueros	2,0	1 139	2 356	106,9	0,5	3 792	7 948	109,6	0,4
Agrícolas	0,1	361	396	9,4	0,0	1 194	1 772	48,4	0,1
Mineros	86,0	213 375	145 870	-31,6	-25,8	914 761	765 777	-16,3	-13,5
Petróleo y derivados	0,0	0	0	n.d.	n.d.	0	0	n.d.	n.d.
PRODUCTOS NO TRADICIONALES	11,9	46 438	42 354	-8,8	-1,6	182 978	171 685	-6,2	-1,0
Agropecuarios	3,0	5 897	10 825	83,6	1,9	26 267	41 852	59,3	1,4
Pesqueros	0,2	253	448	76,8	0,1	2 104	4 797	127,9	0,2
Textiles	3,5	10 871	14 950	37,5	1,6	42 731	53 276	24,7	1,0
Maderas y papeles y sus derivado	0,0	34	45	30,9	0,0	237	192	-19,0	0,0
Químicos	1,9	5 458	6 402	17,3	0,4	23 889	21 574	-9,7	-0,2
Minerales no metálicos	0,8	1 749	1 864	6,6	0,0	8 516	6 766	-20,5	-0,2
Sidero-metalúrgicos	2,0	21 097	6 854	-67,5	-5,5	75 823	39 085	-48,5	-3,3
Metal-mecánicos	0,2	574	512	-10,9	0,0	1 601	1 996	24,7	0,0
Otros	0,2	505	454	-10,1	0,0	1 810	2 147	18,6	0,0
TOTAL EXPORTACIONES	100,0	261 313	190 976	-26,9	-26,9	1 102 725	947 182	-14,1	-14,1

1/ Cifras preliminares.

2/ A precios de 2007

3/ En base a la estructura de similar periodo de 2013

Fuente: Superintendencia Nacional de Aduanas y de Administración Tributaria.

Elaboración: BCRP, Sucursal Arequipa, Departamento de Estudios Económicos.

IV. CRÉDITO Y DEPÓSITOS

1. Crédito del sistema financiero

- Los **créditos** al sector privado en el sector financiero de Arequipa, al finalizar el mes de abril, registraron un saldo de 8 067,7 millones de nuevos soles; con un crecimiento de 15,3 por ciento, en comparación a abril de 2013. En la banca múltiple, que canaliza el 63,3 por ciento del crédito total, se observó un crecimiento de 15,4 por ciento en este período, mientras que las instituciones no bancarias expandieron sus colocaciones 15,2 por ciento. Los créditos estuvieron conformados en un 75,9 por ciento por moneda nacional.

CUADRO N° 9
CREDITO DIRECTO DEL SISTEMA FINANCIERO
(Saldos en miles de nuevos soles)

	Estructura %	Abril		Var. %	Contribución 1/
	Abril 2014	2013	2014		
Banco de la Nación	2,2	171 961	179 298	4,3	0,1
Agrobanco	0,7	37 495	57 514	53,4	0,3
Banca múltiple	63,3	4 427 088	5 107 691	15,4	9,7
Instituciones no bancarias	33,8	2 362 866	2 723 173	15,2	5,1
Cajas municipales	18,9	1 339 961	1 520 220	13,5	2,6
Cajas rurales	0,7	185 895	57 117	-69,3	-1,9
Edpymes	0,2	141 136	14 038	-90,1	-1,8
Financieras	14,0	695 874	1 131 798	62,6	6,2
TOTAL	100,0	6 999 410	8 067 676	15,3	15,3
Corporativo, gran y mediana empresa	26,5	1 792 564	2 139 409	19,3	5,0
Consumo	24,8	1 748 954	2 002 091	14,5	3,6
Hipotecario	15,7	1 094 126	1 265 799	15,7	2,5
Pequeña empresa	23,3	1 642 369	1 876 388	14,2	3,3
Microempresa	9,7	721 397	783 989	8,7	0,9
En moneda nacional	75,9	5 110 947	6 126 561	19,9	14,5
En moneda extranjera	24,1	1 888 463	1 941 115	2,8	0,8

1/ En puntos porcentuales.

Fuente: Superintendencia de Banca, Seguros y AFP.

Elaboración: BCRP, Sucursal Arequipa. Departamento de Estudios Económicos.

- Según tipo de crédito, los mayores incrementos se dieron en los corporativos, gran y mediana empresa (19,3 por ciento) e hipotecarios (15,7 por ciento).
- Las empresas que reportaron los mayores saldos de colocaciones fueron los bancos Crédito con el 23,1 por ciento y BBVA Continental con el 15,1 por ciento; seguidos de la Caja Municipal de Ahorro y Crédito de Arequipa con el 14,2 por ciento.

GRAFICO N° 7
CRECIMIENTO DEL CREDITO DIRECTO DEL SISTEMA FINANCIERO
(Var. % respecto a similar mes del año anterior)

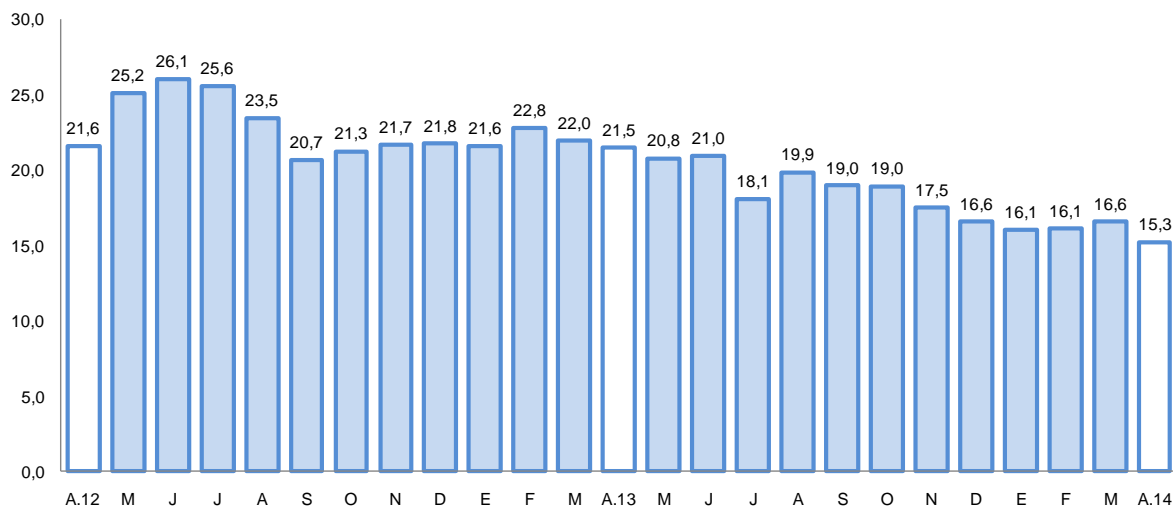

Fuente: Superintendencia de Banca, Seguros y AFP's.

Elaboración: BCRP, Sucursal Arequipa, Departamento de Estudios Económicos.

- La **cartera morosa** en el mes de abril fue de 1,8 por ciento, 1,1 puntos porcentuales inferior a la registrada en igual mes del año 2 013; correspondiendo las tasas más elevadas a las cajas rurales (12,8 por ciento) y edpymes (7,9 por ciento).

GRAFICO N° 8
TASA DE MOROSIDAD DEL SISTEMA FINANCIERO 1/2/
(Porcentaje)

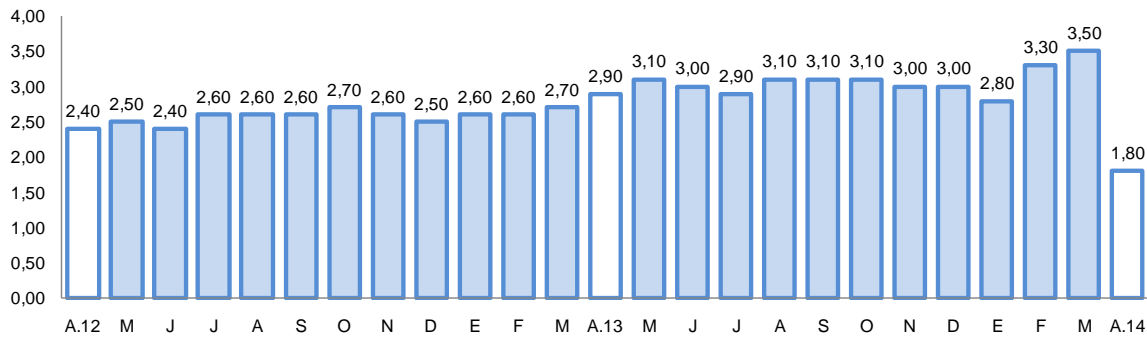

1/ Preliminar.

2/ Morosidad = (créditos vencidos + créditos en cobranza judicial) / colocaciones brutas.

2. Depósitos en el sistema financiero

- Los **depósitos y obligaciones** en el sistema financiero registraron un saldo de S/6 931,4 millones, con una evolución positiva de 27,4 por ciento; los que estuvieron conformados en un 66,9 por ciento por moneda nacional.
- Los depósitos del Banco de la Nación tuvieron una variación positiva de 20,0 por ciento; mientras que en la banca múltiple aumentaron 38,8 por ciento y en las empresas no bancarias el incremento fue de 11,4 por ciento
- Por modalidad de captación, los mayores saldos de depósitos correspondieron a depósitos a plazo con el 46,2 por ciento; 35,0 por ciento a depósitos de ahorro y 18,8 por ciento a depósitos a la vista, el mayor crecimiento lo registró la modalidad a plazo con el 44,8 por ciento.
- Las instituciones que reportaron las mayores captaciones fueron el Banco de Crédito con 24,3 por ciento, la Caja Municipal de Ahorro y Crédito de Arequipa con 23,8 por ciento, Scotiabank con 15,3 por ciento y el BBVA Continental con 9,8 por ciento.

CUADRO N° 10
DEPOSITOS DEL SISTEMA FINANCIERO
(SalDOS en miles de nuevos soles)

	Estructura %		Abril		Var. %	Contribución 1/
	Abril 2014	2013	2014			
Banco de la Nación	7,7	443 096	531 512	20,0	1,6	
Banca múltiple	61,0	3 048 615	4 231 029	38,8	21,7	
Instituciones no bancarias	31,3	1 947 293	2 168 865	11,4	4,1	
Cajas municipales	26,5	1 643 282	1 838 745	11,9	3,6	
Cajas rurales	0,6	149 706	42 439	-71,7	-2,0	
Financieras	4,2	154 305	287 681	86,4	2,5	
TOTAL	100,0	5 439 004	6 931 406	27,4	27,4	
Vista	18,8	1 104 633	1 300 299	17,7	3,6	
Ahorro	35,0	2 122 216	2 427 636	14,4	5,6	
Aplazo	46,2	2 212 155	3 203 471	44,8	18,2	
En moneda nacional	66,9	4 202 603	4 637 056	10,3	8,0	
En moneda extranjera	33,1	1 236 401	2 294 350	85,6	19,4	

1/ En puntos porcentuales.

Fuente: Superintendencia de Banca, Seguros y AFP.

Elaboración: BCRP, Sucursal Arequipa. Departamento de Estudios Económicos.

GRAFICO N° 9
CRECIMIENTO DE LOS DEPOSITOS DEL SISTEMA FINANCIERO
(Var. % respecto a similar mes del año anterior)

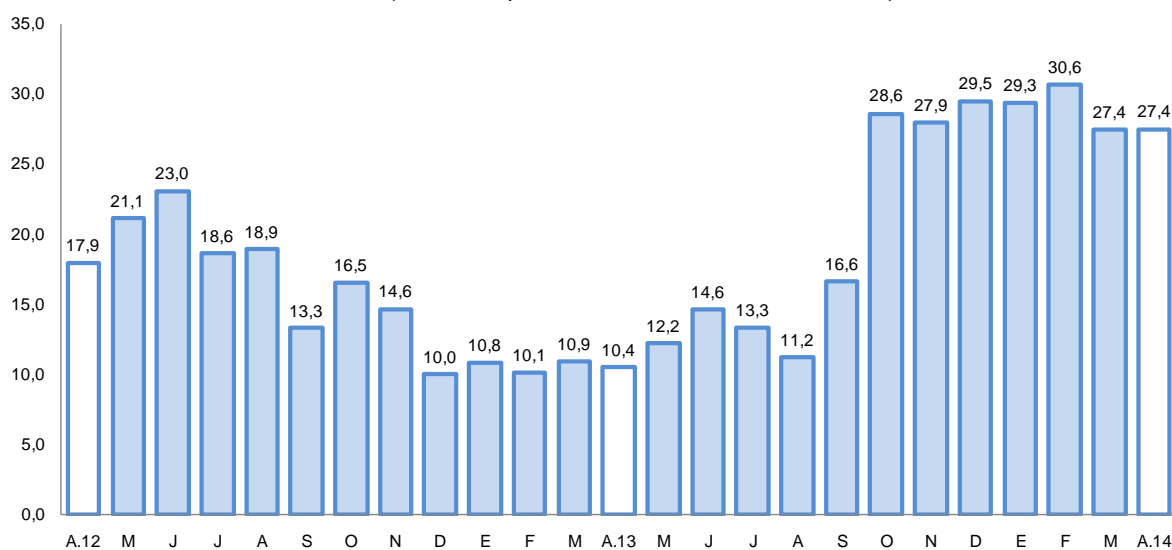

Fuente: Superintendencia de Banca, Seguros y AFP.

V. FINANZAS PÚBLICAS

1. Consumo público

- El **consumo público** en abril tuvo un aumento de 1,3 por ciento, en términos reales, respecto a igual mes de 2013 debido al crecimiento del gasto del Gobierno Regional en 5,3 por ciento, que contrarrestó la disminución registrada en los gobiernos locales en 4,4 por ciento. La evolución del Gobierno Regional se explica por el incremento del gasto en remuneraciones y

bienes y servicios; mientras que en los gobiernos locales la contracción la determinó la caída en bienes y servicios.

- Entre enero y abril del año en curso, el consumo público en Arequipa ascendió a 314,5 millones de nuevos soles, resultando superior en 5,0 por ciento en comparación al gasto efectuado en similar período del año anterior, al haber sido superior tanto el gasto del Gobierno Regional como de los gobiernos locales.

CUADRO N°11
CONSUMO PÚBLICO 1/2
(Miles de nuevos soles)

	Abril			Enero - Abril		
	2013	2014	Var.%real	2013	2014	Var.%real
Gobierno Regional	46 886	51 055	5,3	183 267	202 250	6,9
Gobiernos locales	32 206	31 885	-4,4	106 209	112 241	2,7
Total	79 092	82 940	1,3	289 476	314 491	5,0

1/ Información actualizada al 31 de mayo de 2014.

2/ Comprende el gasto en remuneraciones y en bienes y servicios.

Fuente: Ministerio de Economía y Finanzas.

Elaboración: BCRP, Sucursal Arequipa. Departamento de Estudios Económicos.

2. Inversión pública

- La **inversión pública** en Arequipa, correspondiente a los tres niveles de gobierno, totalizó en el mes de análisis S/. 151,9 millones, con una disminución de 44,2 por ciento frente a lo invertido en similar mes del año anterior. La inversión se contrajo 37,9 por ciento en el Gobierno Nacional y en 82,3 por ciento en el Regional; por el contrario fue superior en los gobiernos locales en 16,8 por ciento.
- En el período acumulado al mes de abril, la inversión pública fue de S/. 435,0 millones, con una ligera variación negativa de 0,8 por ciento al compararla con lo invertido en similar lapso del año anterior, al incrementarse la inversión del Gobierno Nacional en 16,6 por ciento y la de gobiernos locales en 7,9 por ciento; contrarrestando la caída registrada en el Gobierno Regional.

CUADRO N° 12
INVERSIÓN PÚBLICA 1/ 2/
(Miles de nuevos soles)

	Abril			Enero - Abril		
	2013	2014	Var %real	2013	2014	Var %real
Gobierno Nacional	120 538	77 472	-37,9	143 155	172 681	16,6
Gobierno Regional	95 252	17 448	-82,3	132 429	96 761	-29,4
Gobiernos locales	47 154	57 004	16,8	148 390	165 551	7,9
Inversión Pública	262 944	151 924	-44,2	423 974	434 993	-0,8

1/ Información actualizada al 31 de mayo de 2014.

2/ Comprende la adquisición de activos no financieros.

Fuente: Ministerio de Economía y Finanzas.

Elaboración: BCRP, Sucursal Arequipa. Departamento de Estudios Económicos.

GRAFICO N° 10
CRECIMIENTO DE LA INVERSIÓN PÚBLICA
 (Variación % real)

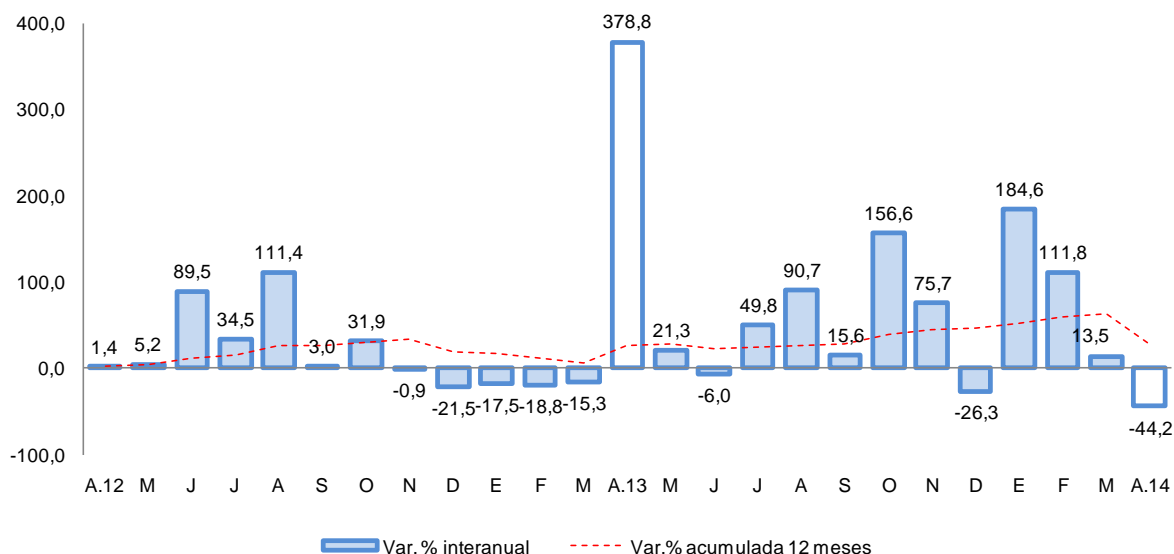

Fuente: Ministerio de Economía y Finanzas.

- Entre los principales proyectos que viene ejecutando el Gobierno Nacional, destaca la “Construcción y Mejoramiento de la Carretera Camaná-Div.Quilca-Matarani-Ilo-Tacna”, que en el mes de abril registró un monto ejecutado de S/. 53,8 millones; siguiéndole el proyecto denominado “Construcción de la Represa de Iruro, Proyecto Acari- Bella Unión II Etapa” con 18,9 millones de nuevos soles y “Rehabilitación del Camino Vecinal Quilca- El Alto” con 1,5 millones de nuevos soles.
- En el Gobierno Regional destacan: los proyectos “Construcción de la Vía Troncal Interconectora entre los Distritos de Miraflores, Alto Selva Alegre, Yanahuara, Cayma y Cerro Colorado” con una inversión de S/. 9,7 millones; “Mejoramiento de la Variante de Uchumayo, entre el Puente San Isidro y la Vía de Evitamiento” por un monto ejecutado de 943,1 mil nuevos soles e “Instalación de Redes de Desagüe y Conexiones Domiciliarias de Alcantarillado en Cerro Colorado” por 549,5 mil nuevos soles.
- Los gobiernos locales vienen ejecutando proyectos como “Construcción de Complejos Deportivos” por la suma de 1,8 millones de nuevos soles; “Mejoramiento de Vías Urbanas” por 1,5 millones de nuevos soles y “Mejoramiento de la Transitabilidad Vehicular y Peatonal en la Av. Venezuela” por 1,4 millones de nuevos soles.

VI. ANEXOS



ANEXO 1

AREQUIPA: PRODUCCIÓN AGROPECUARIA 1/
(T.m)

PRODUCTOS	2013									2014				
	ABR	MAY	JUN	JUL	AGO	SEP	OCT	NOV	DIC	ENE	FEB	MAR	ABR	
AGRICOLA														AGRICOLA
Ají pprika	1 074	3 111	2 105	1 147	52	0	0	0	0	0	6	42	90	Aj pprika
Ajo	59	288	89	835	4 415	8 938	7 918	20 944	7 959	1 501	341	1 872	1 792	Ajo
Alfalfa	275 144	264 981	236 696	238 038	245 833	249 842	270 898	280 292	287 584	292 502	288 773	281 584	271 983	Alfalfa
Arroz	37 408	72 039	10 013	0	0	0	0	0	0	0	17 999	72 010	95 119	Arroz
Arveja G. Verde	465	263	538	693	339	202	175	357	789	768	1 096	498	282	Arveja G. Verde
Caa de azcar	8 784	7 900	8 447	9 563	10 704	9 654	9 690	9 594	9 429	8 503	9 312	8 973	472	Caa de azcar
Cebolla	27 222	27 581	32 111	61 779	53 331	46 061	31 324	31 843	35 560	24 908	21 167	20 976	17 535	Cebolla
Frijol grano seco	34	18	109	1 993	4 340	1 980	667	187	118	127	147	57	28	Frijol grano seco
Maiz Chala	48 091	46 591	48 512	55 319	48 069	47 924	41 075	44 979	51 997	47 064	52 409	45 462	46 809	Maiz Chala
Maiz choclo	818	368	62	1 615	4 099	4 884	1 532	814	123	78	153	480	692	Maiz choclo
Olivo	2 366	1 157	402	340	0	0	0	0	0	0	0	3 911	15 957	Olivo
Papa	10 021	10 375	11 383	17 352	20 408	42 986	71 048	52 799	15 800	14 581	11 641	9 614	9 067	Papa
Tomate	2 633	3 143	2 588	2 419	3 074	2 882	1 275	1 465	1 894	1 619	3 262	2 296	4 055	Tomate
Trigo	4	4	345	242	137	675	8 294	9 076	3 504	78	0	2	4	Trigo
Vid	1 504	395	0	0	0	23	44	3 991	1 158	3 208	4 874	3 857	11	Vid
Zapallo	6 368	7 127	4 183	3 034	6 954	3 086	5 867	577	7 490	6 744	8 230	4 795	4 214	Zapallo
PECUARIO														PECUARIO
Carne Aves	8 585	8 592	8 504	8 537	8 534	8 516	8 499	8 521	8 631	8 612	8 581	8 705	8 678	Carne Aves
Carne Alpaca	116	120	123	127	127	113	127	127	128	108	110	112	122	Carne Alpaca
Carne Llama	33	34	35	37	38	36	38	39	37	25	28	27	32	Carne Llama
Carne Caprinos	17	17	17	17	18	18	17	16	16	16	15	17	16	Carne Caprinos
Carne Ovinos	185	184	184	186	188	160	188	184	187	174	171	172	182	Carne Ovinos
Carne Porcinos	860	862	859	862	863	865	871	878	960	927	918	917	933	Carne Porcinos
Carne Vacunos	586	603	585	615	623	611	610	585	584	567	539	547	560	Carne Vacunos
Huevo	1 058	1 082	1 020	1 062	1 060	1 019	1 062	1 025	1 069	1 079	1 039	1 077	1 092	Huevos Aves
Leche	25 962	26 822	25 899	26 741	26 740	25 859	26 679	25 907	26 886	27 631	25 657	28 184	27 406	Leche Vacunos

1/ Cifras preliminares

FUENTE: Gerencia Regional de Agricultura y Riego-Arequipa

ELABORACIÓN:BCRP.Sucursal Arequipa. Departamento de Estudios Econmicos



ANEXO 2

AREQUIPA: EXTRACCIÓN DE ESPECIES HIDROBIOLÓGICAS 1/
(T.m.)

	2013									2014				
	ABR	MAY	JUN	JUL	AGO	SEP	OCT	NOV	DIC	ENE	FEB	MAR	ABR	
CHD 2/	3 074	5 854	7 272	7 165	8 934	7 071	6 346	8 139	7 898	5 466	6 361	3 101	6 596	CHD 2/
Fresco	2 667	4 929	6 325	6 461	7 973	6 250	5 654	7 364	7 131	4 878	5 861	2 770	5 922	Fresco
Congelado	407	925	947	704	961	821	692	775	767	588	500	331	674	Congelado
CHI. 3/	0	0	22 107	54 269	24 182	0	1 348	12 609	0	0	0	0	150 789	CHI. 3/

1/ Cifras preliminares

2/ Consumo Humano Directo

3/ Consumo Humano Indirecto

FUENTE: Gerencia Regional de la Producción-Arequipa

ELABORACIÓN: BCRP. Sucursal Arequipa. Departamento de Estudios Económicos



ANEXO 3

AREQUIPA: PRODUCCIÓN MINERA 1/

	2013									2014				
	ABR	MAY	JUN	JUL	AGO	SEP	OCT	NOV	DIC	ENE	FEB	MAR	ABR	
MINERÍA METÁLICA														MINERÍA METÁLICA
Cobre (TMF)	20 729	20 719	22 880	22 597	22 741	23 678	23 837	23 634	24 406	22 740	18 630	23 096	21 273	Cobre (TMF)
Oro (KGF)	1 324	820	942	999	904	984	896	1 038	1 011	898	940	1 106	1 175	Oro (KGF)
Plata (KGF)	20 586	21 741	21 984	25 387	25 109	25 369	26 260	23 398	27 946	22 326	23 239	25 083	22 145	Plata (KGF)
Plomo (TMF)	816	768	1 090	988	972	1 029	890	824	879	869	667	804	599	Plomo (TMF)
Zinc (TMF)	1 213	1 344	1 443	1 441	1 533	1 640	1 586	1 482	1 583	1 468	1 182	1 369	1 129	Zinc (TMF)
Molibdeno (TMF)	293	371	483	510	528	629	655	704	709	512	373	507	399	Molibdeno (TMF)

1/ Cifras preliminares

FUENTE: Ministerio de Energía y Minas.

ELABORACIÓN: BCRP. Sucursal Arequipa. Departamento de Estudios Económicos

ANEXO 4

AREQUIPA: ÍNDICE DE PRODUCCIÓN MANUFACTURERA 1/
(Índice 1994=100,0)

DESCRIPCIÓN	2013									2014				
	ABR	MAY	JUN	JUL	AGO	SEP	OCT	NOV	DIC	ENE	FEB	MAR	ABR	
MANUFACTURA PRIMARIA	140,1	569,0	223,0	257,1	208,0	190,4	192,9	211,5	210,0	203,5	182,5	206,6	404,4	MANUFACTURA PRIMARIA
Conservas y Cong. De pescado	160,9	42845,2	1726,4	1268,5	1197,4	2110,1	1707,9	1420,1	1642,9	1704,8	1200,5	773,5	2017,3	Conservas y Cong. De pescado
Harina y Aceite de pescado	0,0	0,0	71,5	147,4	77,3	0,0	1,3	42,5	0,0	0,0	0,0	0,0	477,0	Harina y Aceite de pescado
Productos de cobre	234,0	266,8	300,6	314,6	279,9	287,4	297,2	305,6	328,1	316,1	288,8	336,3	329,4	Productos de cobre
MANUFACTURA NO PRIMARIA	249,9	217,8	224,0	256,4	247,8	255,1	289,4	265,0	278,0	255,4	230,2	233,3	234,2	MANUFACTURA NO PRIMARIA
Productos lácteos	57,9	60,3	60,3	40,9	28,6	57,4	137,2	57,1	51,6	56,1	55,7	68,2	68,7	Productos lácteos
Molinería	160,2	181,9	167,8	194,3	209,8	202,3	201,6	192,3	192,5	181,3	150,4	129,8	179,3	Molinería
Cerveza y malta	203,9	197,8	150,8	419,1	350,2	307,9	356,9	400,2	354,3	309,7	252,0	272,4	298,4	Cerveza y malta
Bebidas No alcohólicas	532,2	562,3	400,2	514,4	546,5	592,5	643,8	686,4	662,8	773,4	584,4	605,3	520,2	Bebidas No alcohólicas
Hilatura de fibras textiles	339,6	339,7	308,7	271,2	276,8	306,0	355,9	280,2	319,4	382,4	382,7	416,4	346,2	Hilatura de fibras textiles
Prendas de vestir	92,9	81,8	83,8	101,3	96,4	85,6	83,5	77,1	76,1	82,1	84,7	87,9	86,6	Prendas de vestir
Pinturas, barnices y lacas	223,1	239,0	227,3	217,0	204,4	229,1	241,7	214,5	222,5	227,5	209,8	220,6	279,7	Pinturas, barnices y lacas
Fabricación productos plásticos	1073,8	779,8	963,9	863,3	1269,7	893,7	1044,6	692,5	847,4	1128,0	869,9	1032,7	553,4	Fabricación productos plásticos
Cemento	778,7	781,5	766,6	844,1	878,8	896,0	863,0	931,3	1051,5	755,0	718,9	770,4	790,1	Cemento
Productos metálicos	685,9	274,4	553,3	378,3	356,3	381,9	369,0	313,8	415,1	407,9	396,8	300,2	265,9	Productos metálicos
Lápices y conexos	55,9	81,3	130,6	121,4	130,1	146,9	143,6	156,0	239,9	213,9	161,1	42,3	33,3	Lápices y conexos
TOTAL	225,4	296,2	223,8	256,6	238,9	240,6	267,9	253,1	262,8	243,9	219,5	227,3	272,1	TOTAL

1/ Cifras preliminares

FUENTE: Empresas Industriales

ELABORACIÓN: BCRP. Sucursal Arequipa. Departamento de Estudios Económicos



ANEXO 5

AREQUIPA: ÍNDICE DE PRODUCCIÓN MANUFACTURERA 1/
(Variación porcentual)

DESCRIPCIÓN	2013									2014				
	ABR	MAY	JUN	JUL	AGO	SEP	OCT	NOV	DIC	ENE	FEB	MAR	ABR	
MANUFACTURA PRIMARIA	-59,8	88,3	-1,3	40,1	4,1	4,6	18,3	67,0	72,8	66,9	66,9	61,2	188,7	MANUFACTURA PRIMARIA
Conservas y Cong. De pescado	-89,0	4440,3	-40,9	20,6	2876,9	34000,0	0,0	1334,4	425,7	245,7	118,0	557,9	1153,8	Conservas y Cong. De pescado
Harina y Aceite de pescado	-100,0	-100,0	12,9	907,4	66,5	0,0	0,0	0,0	0,0	0,0	0,0	0,0	n.a.	Harina y Aceite de pescado
Productos de cobre	-26,4	-17,7	3,1	11,1	-8,4	-6,4	8,0	43,9	63,9	72,9	64,3	56,8	40,8	Productos de cobre
MANUFACTURA NO PRIMARIA	6,8	-8,6	-13,7	3,8	-11,5	-9,8	10,9	-5,2	3,2	-4,3	9,9	-0,2	-6,3	MANUFACTURA NO PRIMARIA
Productos lácteos	52,1	53,4	46,9	26,2	-29,6	46,4	210,5	5,3	19,3	64,1	107,1	30,7	18,7	Productos lácteos
Molinería	-6,3	13,7	-8,1	28,5	14,6	10,7	14,4	31,2	50,2	21,5	74,3	-15,2	11,9	Molinería
Cerveza y malta	-31,2	-39,0	-50,1	21,6	-7,6	-21,1	-10,9	-5,6	-4,1	11,2	10,6	52,8	46,3	Cerveza y malta
Bebidas No alcohólicas	-9,0	-7,2	-26,2	-15,2	-19,5	-7,9	-10,8	-8,2	-7,3	32,8	13,4	6,7	-2,3	Bebidas No alcohólicas
Hilatura de fibras textiles	1,5	3,4	4,6	-1,7	2,1	35,2	49,8	17,1	43,1	33,4	28,0	25,0	1,9	Hilatura de fibras textiles
Prendas de vestir	44,2	-2,1	-2,6	-0,7	8,6	-19,6	-1,4	-11,6	-15,6	-3,0	9,8	1,7	-6,7	Prendas de vestir
Pinturas, barnices y lacas	-9,7	-18,3	-10,0	-16,5	-8,2	-11,0	-12,0	-19,5	2,8	-12,6	8,9	22,9	25,4	Pinturas, barnices y lacas
Fabricación productos plásticos	71,1	-7,2	24,0	3,3	16,4	-12,2	-7,9	-29,3	-17,2	15,0	-1,4	8,9	-48,5	Fabricación productos plásticos
Cemento	18,8	21,3	8,7	10,1	3,7	1,6	-8,5	6,3	17,1	-16,4	1,2	0,8	1,5	Cemento
Productos metálicos	33,1	-47,2	-27,3	-30,5	-47,5	-45,8	11,5	-45,3	-34,5	-46,1	-25,5	-49,1	-61,2	Productos metálicos
Lápices y conexos	14,3	96,5	145,4	67,2	50,0	42,6	7,1	-20,2	20,8	10,4	27,8	-67,4	-40,4	Lápices y conexos
TOTAL	-13,1	17,2	-11,3	10,2	-8,9	-7,5	12,0	3,1	11,1	3,6	17,4	8,1	20,7	TOTAL

1/ Cifras preliminares

FUENTE: Empresas Industriales

ELABORACIÓN: BCRP. Sucursal Arequipa. Departamento de Estudios Económicos

ANEXO 6

AREQUIPA: EXPORTACIONES POR TIPO DE PRODUCTO 1/
(Miles de US\$ FOB)

	2013									2014				
	ABR	MAY	JUN	JUL	AGO	SEP	OCT	NOV	DIC	ENE	FEB	MAR	ABR	
Productos tradicionales	214 874	312 384	255 299	240 571	270 501	264 071	268 486	218 199	175 821	237 832	147 446	241 598	148 622	Productos tradicionales
Agropecuario	361	358	180	356	148	184	183	347	146	221	508	648	395	Agropecuario
Pesquero	1 139	684	0	0	8 865	6 651	4 972	821	1 925	2 149	2 532	910	2 357	Pesquero
Minero	213 374	311 342	255 119	240 215	261 455	257 236	263 319	217 031	173 750	235 462	144 406	240 040	145 870	Minero
Petroleo y Derivados	0	0	0	0	33	0	12	0	0	0	0	0	0	Petroleo y Derivados
Productos no tradicionales	46 439	51 815	47 824	51 869	53 480	45 951	41 936	38 475	30 849	42 904	42 030	44 397	42 353	Productos no tradicionales
Agropecuario	5 897	9 205	8 854	9 624	8 397	9 623	9 178	9 920	15 481	9 888	8 994	12 146	10 825	Agropecuario
Textiles	10 871	12 706	12 914	13 052	16 525	12 328	12 169	11 604	5 129	10 683	12 993	14 650	14 950	Textiles
Pesquero	253	500	961	889	865	1 145	1 019	955	639	1 263	1 605	1 481	447	Pesquero
Mineral no Metálico	1 749	1 518	1 449	2 810	1 842	2 122	2 356	1 758	2 045	1 912	1 426	1 564	1 864	Mineral no Metálico
Siderurgico	21 097	21 096	18 162	19 148	20 275	14 493	10 318	8 163	4 231	14 606	11 586	6 038	6 854	Siderurgico
Metal Mecánico	574	209	572	436	390	336	529	603	272	333	500	651	512	Metal Mecánico
Químico	5 458	5 954	4 273	5 244	4 517	5 165	5 728	4 943	2 568	3 750	4 244	7 177	6 402	Químico
Maderas y Papel	34	20	67	71	42	15	7	17	68	42	83	22	45	Maderas y Papel
Diversos	506	607	572	595	627	724	632	512	416	427	599	668	454	Diversos
TOTAL EXPORTACIONES	261 313	364 199	303 123	292 440	323 981	310 022	310 422	256 674	206 670	280 736	189 476	285 995	190 975	TOTAL EXPORTACIONES

1/ Cifras preliminares

FUENTE: SUNAT.

ELABORACIÓN: BCRP. Sucursal Arequipa. Departamento de Estudios Económicos



ANEXO 7

AREQUIPA: IMPORTACIONES POR EL PUERTO DE MATARANI 1/

(Valor FOB en Miles de US\$)

	2013										2014				
	ABR	MAY	JUN	JUL	AGO	SEP	OCT	NOV	DIC	ENE	FEB	MAR	ABR		
I. Bienes de consumo	1 488	706	449	1 035	898	867	778	1 419	1 042	1 063	1 134	2 654	866	I. Bienes de consumo	
Bienes de Consumo no Duradero	536	295	52	683	363	570	447	925	718	788	735	1 537	659	Bienes de Consumo no Duradero	
Bienes de Consumo Duradero	952	411	397	352	535	297	331	494	324	275	399	1 117	207	Bienes de Consumo Duradero	
II. Insumos	61 450	108 114	96 052	135 848	105 764	93 625	74 156	57 284	107 951	117 436	78 145	76 452	86 334	II. Insumos	
Combustibles, Lubricantes y Conexas	41 182	84 793	64 608	88 770	77 115	51 694	49 444	36 446	83 752	63 327	41 303	50 771	41 640	Combustibles, Lubricantes y Conexas	
Materias Primas para la Agricultura	2 707	3 981	10 605	2 534	8 447	9 726	4 568	3 046	3 102	5 149	11 983	1 448	9 686	Materias Primas para la Agricultura	
Materias Primas para la Industria	17 561	19 340	20 839	44 544	20 202	32 205	20 144	17 792	21 097	48 960	24 859	24 233	35 008	Materias Primas para la Industria	
III. Bienes de capital y materiales de construcción	35 316	69 640	71 341	64 441	37 868	52 302	33 209	49 092	47 058	118 641	71 113	59 049	108 957	III. Bienes de capital y materiales de construcción	
Materiales de Construcción	5 126	3 806	8 876	6 933	11 975	7 194	15 544	2 323	4 033	16 609	16 399	15 356	19 521	Materiales de Construcción	
Bienes de Capital para la Agricultura	36	144	60	93	0	80	69	79	125	15	0	41	0	Bienes de Capital para la Agricultura	
Bienes de Capital para la Industria	30 024	46 589	62 233	54 433	23 150	36 282	4 681	30 869	28 663	85 666	54 337	23 927	88 436	Bienes de Capital para la Industria	
Equipos de Transporte	130	19 101	172	2 982	2 743	8 746	12 915	15 821	14 237	16 351	377	19 725	1 000	Equipos de Transporte	
TOTAL	98 254	178 460	167 842	201 324	144 530	146 794	108 143	107 795	156 051	237 140	150 392	138 155	196 157	TOTAL	

1/ Cifras preliminares

FUENTE: Superintendencia de Banca, Seguros y AFP.

ELABORACIÓN: BCRP-Sucursal Arequipa. Departamento de Estudios Económicos

ANEXO 8

AREQUIPA: INGRESOS CORRIENTES DEL GOBIERNO CENTRAL

(Miles de nuevos soles)

	2013									2014				
	ABR	MAY	JUN	JUL	AGO	SEP	OCT	NOV	DIC	ENE	FEB	MAR	ABR	
I. INGRESOS TRIBUTARIOS	250629	224565	208553	275280	244702	337439	182436	284567	197614	426654	246838	267241	317669	I. INGRESOS TRIBUTARIOS
1. Impuesto a los Ingresos	101370	64786	52662	64215	61183	104305	58124	70218	66612	169009	66989	101560	112488	1. Impuesto a los ingresos
- Personas Naturales	56741	24086	16525	17823	23106	16672	18587	27809	19743	55195	22050	20431	45872	- Personas naturales
- Personas Jurídicas	31673	30847	29015	32315	36665	39525	38244	41435	46143	112940	42134	47519	43875	- Personas jurídicas
- Regularizaciones	12957	9852	7121	14076	1412	48108	1292	974	726	874	2805	33610	22741	- Regularizaciones
2. Impuesto a la Importación	2527	941	1898	3993	3862	11137	4399	1381	3452	2464	873	1447	5906	2. Impuesto a la importación
3. Impuesto General a las Ventas	117620	125493	130819	171775	140327	167197	103819	161509	104344	211113	147321	136888	170877	3. Impuesto general a las ventas
- Operaciones Internas	53666	58268	52793	56410	54234	61001	59632	72218	53364	70365	50811	60700	52161	- Operaciones internas
- Operaciones Externas	63954	67225	78025	115365	86093	106195	44186	89292	50980	140748	96510	76188	118716	- Operaciones externas
4. Impuesto Selectivo al Consumo	22434	26174	16718	28438	33372	37990	8750	25216	16106	307770	24635	17553	21618	4. Impuesto selectivo al consumo
5. Otros Ingresos Tributarios	6678	7173	6457	6859	5957	16810	7344	26243	7100	13298	7020	9793	6780	5. Otros ingresos tributarios
II. INGR. NO TRIBUTARIOS	8956	4964	4333	3974	2420	5025	6204	4065	5831	4677	2609	112	4969	II. INGR. NO TRIBUTARIOS
INGRESOS CORRIENTES (I+II)	259585	229530	212886	279254	247122	342463	188639	288632	203445	431331	249447	267353	322638	INGRESOS CORRIENTES (I+II)

FUENTE: SUNAT.

ELABORACIÓN:BCRP.Sucursal Arequipa. Departamento de Estudios Económicos



ANEXO 9

AREQUIPA: GASTOS NO FINANCIEROS DEL GOBIERNO REGIONAL

(Miles de nuevos soles)

	2013									2014				
	ABR	MAY	JUN	JUL	AGO	SEP	OCT	NOV	DIC	ENE	FEB	MAR	ABR	
GASTOS NO FINANCIEROS	164066	112007	123507	126572	126733	90317	197974	119534	118601	89750	112279	83850	81172	GASTOS NO FINANCIEROS
A. GASTOS CORRIENTES	58653	61343	65948	72144	62856	65861	68210	70035	113191	69055	61454	61385	63724	A. GASTOS CORRIENTES
1. Personal y obligaciones sociales	38010	37707	44436	44983	38868	40883	41088	41375	52267	48970	41836	40381	41541	1. Personal y obligaciones sociales
2. Pensiones y otras prestaciones	11456	11412	11496	14832	11472	11381	12194	12844	19545	16131	12259	11878	11996	2. Pensiones y otras prestaciones
3. Bienes y servicios	8876	10139	8608	12033	12145	12710	14534	13797	27339	3954	6950	9104	9514	3. Bienes y servicios
4. Otros gastos	311	2085	1408	295	371	887	394	2019	14040	0	409	22	673	4. Otros gastos
B. GASTOS DE CAPITAL	105413	50665	57559	54428	63877	24457	129764	49499	5410	20695	50825	22465	17448	B. GASTOS DE CAPITAL
1. Adquisición de activos no financieros	95252	24181	19808	50748	63877	24457	155365	49499	5410	20695	38305	20313	17448	1. Adquisición de activos no financieros
2. Inversiones Financieras	0	0	0	0	0	0	0	0	0	0	0	0	0	2. Inversiones Financieras
3. Donaciones y transferencias	10161	26484	37751	3680	0	0	-25601	0	0	0	12520	2152	0	3. Donaciones y transferencias

1/ Información actualizada al 31 de marzo de 2014.

FUENTE: Ministerio de Economía y Finanzas

ELABORACIÓN: BCRP. Sucursal Arequipa. Departamento de Estudios Económicos

ANEXO 10

AREQUIPA: GASTOS NO FINANCIEROS DE LOS GOBIERNOS LOCALES

(Miles de nuevos soles)

	2013									2014				
	ABR	MAY	JUN	JUL	AGO	SEP	OCT	NOV	DIC	ENE	FEB	MAR	ABR	
GASTOS NO FINANCIEROS	82486	87917	84296	108436	120384	93054	110400	127590	268037	91829	78162	86132	92049	GASTOS NO FINANCIEROS
A. GASTOS CORRIENTES	34976	37812	31802	42369	35509	31387	36737	34360	60171	21356	32775	33689	34919	A. GASTOS CORRIENTES
1. Personal y obligaciones sociales	8850	9839	8782	14310	9708	8257	9805	10337	16875	10596	11455	9638	10466	1. Personal y obligaciones sociales
2. Pensiones y otras prestaciones	1845	2038	1504	2925	2426	2151	2045	2129	3535	1211	1693	1856	2067	2. Pensiones y otras prestaciones
3. Bienes y servicios	23355	24528	20643	24223	22406	20000	23756	20534	35472	8571	19058	21039	21418	3. Bienes y servicios
4. Donaciones y Transferencias	562	1061	454	422	640	588	703	954	3001	597	57	667	439	4. Donaciones y Transferencias
5. Otros gastos	364	346	419	489	330	391	429	405	1287	381	512	489	529	5. Otros gastos
B. GASTOS DE CAPITAL	47510	50105	52495	66067	84874	61667	73663	93230	207866	70473	45387	52443	57130	B. GASTOS DE CAPITAL
1. Donaciones y Transferencias	289	883	554	0	3549	0	16	1402	38288	58932	260	52413	57129	1. Donaciones y Transferencias
2. Otros Gastos	0	5	0	0	18	2	0	-5	0	0	0	0	0	2. Otros Gastos
3. Adquisición de Activos no Financieros	47154	49195	51833	66055	81233	61117	73582	91270	169395	11352	45083	30	1	3. Adquisición de Activos no Financieros
4. Servicio Deuda Pública	68	22	108	12	75	548	65	562	183	189	44	0	0	4. Servicio Deuda Pública

1/ Información actualizada al 31 de marzo de 2014.

FUENTE: Ministerio de Economía y Finanzas

ELABORACIÓN: BCRP. Sucursal Arequipa. Departamento de Estudios Económicos



BANCO CENTRAL DE RESERVA DEL PERÚ - SUCURSAL AREQUIPA

ANEXO 11

AREQUIPA: COLOCACIONES DEL SISTEMA FINANCIERO
(Saldo en miles de nuevos soles)

ENTIDADES FINANCIERAS	2013									2014				
	ABR	MAY	JUN	JUL	AGO	SEP	OCT	NOV	DIC	ENE	FEB	MAR	ABR	
I. BANCO DE LA NACION	171961	172388	172390	172975	174452	174714	174689	175484	175349	176992	177244	178147	179298	I. BANCO DE LA NACION
II. AGROBANCO	37524	38693	41066	43814	46076	47182	48308	50252	57578	54573	56338	57138	57514	II. AGROBANCO
III. BANCA MULTIPLE	4427088	4589829	4684647	4732023	4763674	4763369	4842816	4921311	4922285	4959391	5017353	5091280	5107691	III. BANCA MULTIPLE
Credito	1650541	1719511	1750581	1764843	1771391	1761209	1818558	1848076	1835118	1836898	1851153	1873495	1861369	Credito
Comercio	31436	31975	30704	30710	33319	31137	31123	30966	29974	29928	28856	24193	23127	Comercio
Continetal	1060036	1106413	1120330	1126025	1146242	1142732	1153020	1175747	1170469	1176637	1190077	1208797	1214193	Continetal
Interbank	506186	530030	533876	544930	553379	559095	565306	570203	571670	587098	593608	616523	620439	Interbank
Scotiabank	567252	577540	612947	622998	608644	614795	615035	626378	637342	652232	669582	672841	685242	Scotiabank
Mi Banco	273224	270234	269162	269476	268792	267184	267580	265998	259326	258696	257526	256803	256991	Mi Banco
Falabella	148966	153793	158977	157744	160826	161333	161268	164586	170333	167403	168328	168671	169775	Falabella
Azteca del Perú	19826	21875	23175	23688	24175	24612	25716	26981	29043	29827	30973	32097	31543	Azteca del Perú
Citibank Perú	3046	3081	3032	2830	2713	0	0	0	0	0	0	0	0	Citibank Perú
Financiero	107533	113925	117473	120164	120137	120611	123465	127924	131470	131053	135854	135171	141672	Financiero
GNB	44351	44264	44892	47105	50047	54357	53737	55799	58869	60422	61449	71654	71653	GNB
Interamericano	7951	9465	11084	12886	14899	16777	17804	17959	17105	17810	18044	18782	19110	Interamericano
Banco Ripley	2424	2348	2255	2169	2076	1905	1843	1719	1627	1263	1174	1121	1028	Banco Ripley
Cencosud	4316	5375	6159	6455	7034	7622	8361	8975	9939	10124	10729	11132	11549	Cencosud
IV. INST. NO BANCARIAS	2362866	2402871	2436608	2452610	2477676	2501832	2549877	2604091	2652773	2647296	2674993	2702279	2723173	IV. INST. NO BANCARIAS
Caja Municipal de Arequipa	1059165	1084082	1100271	1093565	1099023	1096999	1108602	1126056	1133588	1134626	1143900	1147390	1149338	Caja Municipal de Arequipa
Financiera Compartamos	324873	334240	341265	352118	359692	377182	395352	410906	412400	411073	417738	421925	419714	Financiera Compartamos
Financiera Edyficar	159230	163508	167982	172640	177347	181443	188043	193435	198543	203271	207857	215353	222810	Financiera Edyficar
Financiera Nueva Visión	114235	112775	112555	112300	112940	113870	115436	118029	118275	119575	118444	115329	112798	Financiera Nueva Visión
Financiera Proempresa	31100	31442	31968	32637	33486	34351	35235	36449	37489	37510	37372	37914	38982	Financiera Proempresa
Financiera Efectiva	11511	12555	12791	13511	14067	14269	14474	14950	16771	16594	16495	16859	17234	Financiera Efectiva
Caja Rural Sr. De Luren	18825	19424	19865	19938	19711	19389	19409	19483	19611	19452	19240	18533	17850	Caja Rural Sr. De Luren
Caja Municipal de Ica	73021	73545	75003	76950	78265	79119	79523	81350	82936	83003	83109	83080	82808	Caja Municipal de Ica
Financiera Confianza	142390	144275	145981	147595	147887	147409	149661	151724	171219	154204	152103	148540	146185	Financiera Confianza
Crediscotia Financiera	153740	150276	147116	145860	143533	140995	139480	140418	142880	143571	144964	146607	149452	Crediscotia Financiera
Financiera TFC	13379	12431	12020	11053	10033	9249	8765	8227	7247	6201	5541	4939	4216	Financiera TFC
Caja Municipal Cusco	80675	81617	82704	83427	83734	85313	86458	87486	88412	89270	92356	97543	102396	Caja Municipal Cusco
Caja Municipal Sullana	46363	45957	47344	49329	49710	49833	51045	49017	49114	49447	50877	60315	62794	Caja Municipal Sullana
Caja Municipal Tacna	37207	38376	39588	40475	43369	46473	50188	55558	59361	64388	69440	71899	76121	Caja Municipal Tacna
Caja Metropolitana de Lima	27826	27114	25988	24408	22867	21664	20960	20988	21021	20994	20782	20193	20156	Caja Metropolitana de Lima
Caja Municipal Piura	15704	17229	18381	19764	20957	21947	23143	23197	23056	23355	23506	23569	26607	Caja Municipal Piura
Caja Rural Credinka	7772	8565	9169	9754	9920	10205	10335	10647	10878	10981	11342	11473	11879	Caja Rural Credinka
Financiera Uno	13552	14698	15480	15825	16057	16292	16467	16868	20061	19714	19784	20028	20407	Financiera Uno
Edpyme Raíz	9350	9059	9088	8849	8829	9146	9303	9562	9567	9415	9333	9438	9608	Edpyme Raíz
Caja Rural Incasur	16908	17628	18166	18466	18401	18310	18997	19975	20522	20368	20029	20152	20136	Caja Rural Incasur
Edpyme Marcimex	325	276	240	229	233	198	189	198	336	359	381	310	270	Edpyme Marcimex
Caja Rural Los Libertadores	0	0	0	0	349	1175	1774	2507	2490	2825	2948	3458	3653	Caja Rural Los Libertadores
Caja Rural Los Andes	0	0	0	0	3011	2996	2923	2993	3012	3048	3237	3322	3599	Caja Rural Los Andes
Edpyme Inversiones La Cruz	5715	3799	3643	3917	4255	4005	4115	4068	3984	4052	4215	4110	4160	Edpyme Inversiones La Cruz
TOTAL (I+II+III)	6999439	7203781	7334711	7401422	7461878	7487097	7615690	7751138	7807985	7838252	7925928	8028844	8067676	TOTAL (I+II+III)

FUENTE: Superintendencia de Banca, Seguros y AFP's

ELABORACIÓN: BCRP. Sucursal Arequipa. Departamento de Estudios Económicos



ANEXO 12

AREQUIPA: DEPÓSITOS EN EL SISTEMA FINANCIERO
(Saldo en miles de nuevos soles)

ENTIDADES FINANCIERAS	2013									2014				
	ABR	MAY	JUN	JUL	AGO	SET	OCT	NOV	DIC	ENE	FEB	MAR	ABR	
I. BANCO DE LA NACION	443096	446063	464600	449023	474110	480060	479280	471056	483321	488348	499922	489408	531512	I. BANCO DE LA NACION
II. BANCA MULTIPLE	3048615	3171723	3196767	3240596	3246016	3383083	4004674	3985898	4078495	4092979	4122014	4299268	4231029	II. BANCA MULTIPLE
Crédito	1505607	1541307	1531568	1579606	1539934	1632698	1612340	1526356	1593793	1632942	1602342	1748828	1680984	Crédito
Comercio	100157	92787	80759	80692	79550	81667	80433	82506	78749	76548	78157	87134	78329	Comercio
Continetal	541940	592399	625554	620014	642480	630703	635540	652718	665410	668283	681447	684317	682539	Continetal
Interbank	319110	331748	339278	335816	358432	402531	390248	390928	392965	403795	412775	385860	377745	Interbank
Scotiabank	320802	347013	347763	349035	350205	370273	1021569	1053318	1056956	1031291	1027828	1024773	1057143	Scotiabank
Mi Banco	83441	84305	83367	83196	81754	83080	87179	86712	86038	88402	85893	83267	82788	Mi Banco
Falabella	24733	26712	25948	26274	26733	26730	26827	27684	28477	29749	30564	32486	35672	Falabella
Azteca del Perú	45050	45729	47328	47568	47182	47209	48014	48000	48322	49555	50166	50788	51924	Azteca del Perú
Citibank Perú	15026	13072	18391	14933	9548	0	0	0	0	0	0	0	0	Citibank Perú
Financiero	24944	25033	25542	28568	26762	26284	26092	26831	26700	25309	63800	27557	31558	Financiero
GNB	41419	36953	36370	36762	36564	33702	32821	34655	38787	34859	63297	95382	97412	GNB
Interamericano	25539	33840	34051	37314	46013	47366	42749	55274	61387	51279	24711	77786	53689	Interamericano
Ripley	847	825	848	818	859	840	862	916	911	967	1034	1090	1246	Ripley
III. INST. NO BANCARIAS	1947293	1994510	2010689	2020093	2043758	2063975	2078452	2121960	2132578	2143238	2179594	2161128	2168865	III. INST. NO BANCARIAS
Caja Municipal de Arequipa	1486674	1517573	1539623	1532122	1556860	1573985	1587719	1625135	1634254	1662368	1671628	1649618	1651371	Caja Municipal de Arequipa
Caja Municipal de Ica	13642	13596	13414	13293	12797	12968	12884	12590	12451	12199	12513	12509	12460	Caja Municipal de Ica
Financiera Confianza	122076	123398	122033	121216	122574	123603	121081	123181	131577	118734	119780	119238	117744	Financiera Confianza
Caja Señor de Luren	2193	2290	2155	2020	2197	2121	2113	2345	2186	2222	2196	2251	2301	Caja Señor de Luren
Crediscotia Financiera	18966	19273	18384	18853	19073	18596	18692	19188	19024	18892	19353	19363	18974	Crediscotia Financiera
Financiera Edyficar	2	10	2	2	2	2	32	3	2	2	2	2	53	Financiera Edyficar
Caja Municipal Cusco	65353	65699	66964	68857	67456	68211	67831	72645	73996	72116	76313	81467	88024	Caja Municipal Cusco
Caja Municipal Tacna	30478	32266	32782	34145	34340	35451	35682	36566	36331	37100	37362	37244	38356	Caja Municipal Tacna
Financiera Compartamos	135293	144887	136334	147645	147716	149644	150644	144154	137522	134411	154478	150787	150113	Financiera Compartamos
Caja Municipal Sullana	35344	35904	38210	39336	37316	36235	38184	38133	37128	36670	37276	39035	38192	Caja Municipal Sullana
Caja Metropolitana de Lima	2901	2839	2488	2614	2667	2401	2021	2123	2226	1933	1823	1731	1762	Caja Metropolitana de Lima
Caja Municipal de Piura	8890	7544	8005	8376	8184	8200	7870	8097	8022	8321	8218	8330	8580	Caja Municipal de Piura
Caja Rural Credinka	7732	8412	8455	9274	9571	9673	10064	10218	9860	10030	9808	10107	10591	Caja Rural Credinka
Financiera Proempresa	44	76	108	108	143	155	109	120	257	216	364	562	797	Financiera Proempresa
Caja Rural Los Libertadores	0	0	0	0	148	199	550	1004	1098	1285	1505	1729	1803	Caja Rural Los Libertadores
Caja Rural Incasur	17705	20743	21732	22232	22714	22531	22976	26442	26633	26705	26934	27110	27647	Caja Rural Incasur
Financiera TFC	0	0	0	0	0	0	0	10	5	4	4	4	0	Financiera TFC
Caja Rural Los Andes	0	0	0	0	0	0	0	6	6	30	37	41	97	Caja Rural Los Andes
TOTAL (I+II+III)	5439004	5612296	5672056	5709712	5763884	5927118	6562406	6578914	6694394	6724565	6801530	6949804	6931406	TOTAL (I+II+III)
Depósitos en MN	4202603	4307316	4296722	4316838	4310560	4442965	4472741	4444210	4596551	4552978	4616243	4664854	4637056	Depósitos en MN
Depósitos en ME	1236401	1304980	1375334	1392874	1453324	1484153	2089665	2134704	2097843	2171587	2185287	2284950	2294350	Depósitos en ME

FUENTE: Superintendencia de Banca, Seguros y AFP's

ELABORACIÓN:BCRP.Sucursal Arequipa. Departamento de Estudios Económicos



ANEXO 13

AREQUIPA: CARTERA MOROSA DEL SISTEMA FINANCIERO 1/

(En Porcentajes)

ENTIDADES FINANCIERAS	2013										2014				ENTIDADES FINANCIERAS
	ABR	MAY	JUN	JUL	AGO	SEP	OCT	NOV	DIC	ENE	FEB	MAR	ABR		
I. BANCO DE LA NACIÓN	0,4	0,5	0,4	0,4	0,4	0,4	0,4	0,4	0,4	0,4	0,4	0,4	0,4	I. BANCO DE LA NACIÓN	
II. AGROBANCO	1,6	1,6	1,5	1,5	2,0	1,9	1,8	1,8	1,4	1,8	1,9	2,7	2,5	II. AGROBANCO	
III. BANCA MULTIPLE	1,9	2,1	2,0	1,7	1,8	1,8	1,8	1,8	1,8	1,9	2,1	2,3	1,2	III. EMPRESAS BANCARIAS	
IV. INSTIT. NO BANCARIAS														IV. INSTIT. NO BANCARIAS	
Empresas Financieras	5,4	4,9	5,0	4,6	4,6	4,6	4,7	4,7	4,7	4,9	5,2	5,3	6,2	Empresas Financieras	
Cajas Municipales	4,9	5,0	4,9	5,5	5,9	5,9	5,9	5,8	5,3	5,7	5,8	6,0	6,2	Cajas Municipales	
Cajas Rurales	3,8	8,5	9,0	9,3	9,8	9,8	10,6	9,8	11,1	11,8	11,9	12,8	12,8	Cajas Rurales	
Edpymes	8,0	7,7	7,6	6,9	6,9	7,2	10,0	10,0	8,6	7,4	6,9	7,9	7,9	Edpymes	
TOTAL	2,9	3,1	3,0	2,9	3,1	3,1	3,1	3,1	3,0	3,1	3,3	3,5	1,8	TOTAL	

1/ Cifras Preliminares

FUENTE: Superintendencia de Banca, Seguros y AFP's

ELABORACIÓN: BCRP. Sucursal Arequipa. Departamento de Estudios Económicos