



Tacna: Síntesis de Actividad Económica - Diciembre 2014 -

**Departamento de Estudios Económicos
Sucursal Arequipa**

Lunes, 18 de febrero del 2015

El Banco Central de Reserva del Perú (BCRP) ha considerado presentar un conjunto de indicadores sectoriales de actividad económica con la finalidad de poder realizar el seguimiento del desempeño de la economía departamental. Para el sector real, se ha utilizado el Valor Bruto de Producción a precios del año 2007 para los sectores disponibles. Cabe señalar que a partir de enero 2014, el Instituto Nacional de Estadística (INEI) ha realizado el cambio de año base (de 1994 a 2007) para la construcción del Producto Bruto Interno (PBI) nacional, estando en elaboración la desagregación departamental. En la medida que se publique referida información, el BCRP volvería a elaborar para cada departamento un indicador agregado de actividad económica.

Durante el mes de diciembre, el sector agropecuario reportó un indicador negativo de 10,2 por ciento, mientras que el sector minero registró un crecimiento de 3,0 por ciento, en el período interanual.

Evolución de la producción agropecuaria 1/

(Evolución % real respecto a similar mes del año anterior)

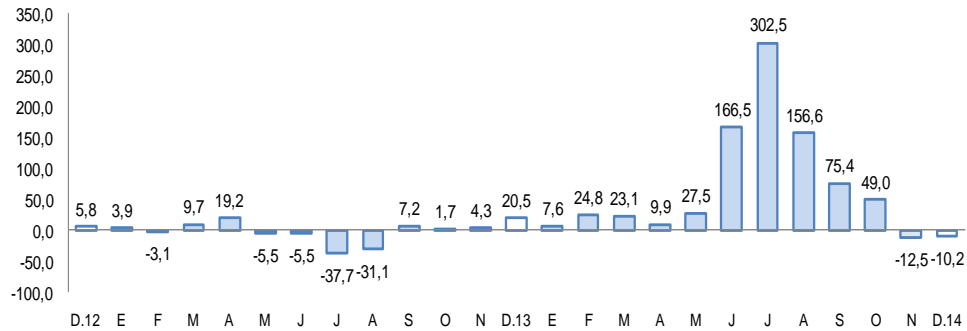

1/ A precios de 2007

Fuente: Gerencia Regional de Agricultura y Riego-Arequipa

Elaboración: BCRP, Sucursal Arequipa, Departamento de Estudios Económicos

Evolución de la producción minera 1/

(Evolución % real respecto a similar mes del año anterior)

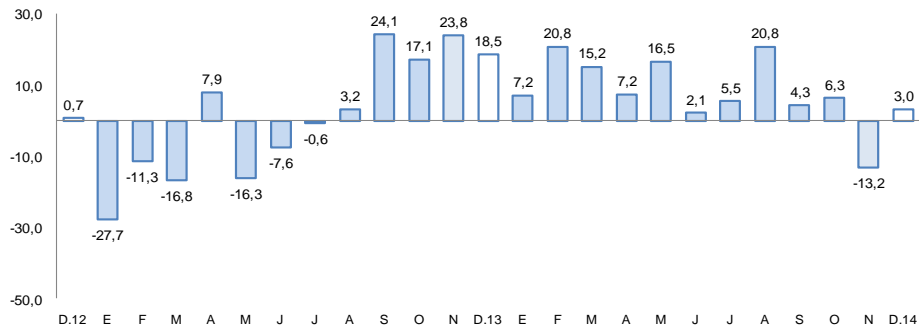

1/ A precios de 2007

Fuente: Ministerio de Energía y Minas.

Elaboración: BCRP, Sucursal Arequipa, Departamento de Estudios Económicos

Actividad Primaria

- El **sector agropecuario** reportó una caída de 10,2 por ciento, asociada al menor dinamismo del sub-sector agrícola (-17,7 por ciento); en tanto que la producción pecuaria mejoró (2,5 por ciento).
- La **actividad minera** reportó una tasa de crecimiento de 3,0 por ciento con respecto a similar mes de 2013, asociada a la mayor producción de cobre (0,3 por ciento), plata (2,4 por ciento), molibdeno (6,0 por ciento) y oro (22,1 por ciento).

En el mes de diciembre, el crédito directo se incrementó en 3,4 por ciento con relación a igual período del 2013, la inversión de pública creció 3,3 por ciento ,en términos reales.

- El **arribo de turistas a los establecimientos de hospedaje** se tuvo una variación positiva de 17,8 por ciento interanual, debido al incremento de turismo nacional y turismo extranjero.
- El **empleo formal** en empresas de más de 10 trabajadores en la ciudad de Moquegua mejoró 7,7 por ciento en el mes de diciembre, por el mayor dinamismo de la mayoría de sectores.
- El **crédito directo total** aumentó 3,4 por ciento en diciembre, con relación a similar mes del año anterior. La morosidad en el mes de noviembre fue de 5,4 por ciento.
- Los **gastos de capital** (S/. 129 millones) registraron una variación positiva de 3,3 por ciento interanual en términos reales, determinado por el incremento de los gastos registrado en el Gobierno Nacional así como de los gobiernos locales.

Otros indicadores de actividad económica (Variación % respecto a similar mes del año anterior)

	Jul.14	Ago.14	Set.14	Oct.14	Nov.14	Dic.14
Arribos a establecimientos de hospedaje	↑ 16,6	↑ 16,0	↑ 22,3	↑ 15,6	↑ 12,8	↑ 17,8
Empleo formal urbano 3/	↑ 8,1	↑ 3,1	↑ 4,1	↑ 3,7	↓ -0,6	↑ 7,7
Crédito total 2/	↑ 8,1	↑ 7,5	↑ 8,7	↑ 6,9	↑ 6,6	↑ 3,4
Inversión Pública 1/	↓ -3,2	↓ -13,2	↑ 6,0	↓ -11,7	↑ 25,2	↓ -7,7

1/ En términos reales

2/ En términos nominales

3/ En empresas de 10 a más trabajadores situadas en la ciudad de Tacna

Fuentes: BCRP - Sucursal Arequipa, SBS, MTPE y MEF.

En diciembre, se ejecutaron obras de Infraestructura vial, educativa, salud y otros complementarios.

- “Mejoramiento de la Carretera TA 109 Tramo Ticaco- Candarave”, reportó una ejecución presupuestal de S/. 15,7 millones.
- “Construcción de la Carretera Locumba Margarata a nivel de Asfaltado, Provincia Jorge Basadre” con una inversión de S/. 2,2 millones.
- “Construcción de Veredas y Bermas en el Distrito Gregori Albarracín” cuya inversión fue de S/. 791 mil.
- “Mejoramiento de Vías en el Cercado de Pocollay, Distrito de Pocollay” con S/. 763 mil.

- “Mejoramiento y Ampliación de los Laboratorios de la Facultad de Enfermería de la Universidad Jorge Basadre” con una inversión de S/. 728 mil.
- “Mejoramiento e Implementación de la Facultad de Ciencias Contables y Financieras de la Universidad Jorge Basadre” cuya inversión fue de S/. 608 mil.
- “Fortalecimiento del Soporte Logístico para el Desarrollo de la Investigación en la Universidad Jorge Basadre” con una ejecución presupuestal de S/. 607 mil.

- “Mejoramiento de Equipos Biomédicos del Hospital Hipólito Unánue” con una inversión ascendente a S/. 8,2 millones.

- “Fortalecimiento de la Unidad de Equipo Mecánico del Gobierno Regional de Tacna”, tuvo una ejecución presupuestal de S/. 5,9 millones.
- “Fortalecimiento de la Unidad de Equipo Mecánico del Proyecto Especial Tacna”, con una inversión de S/. 4,0 millones.
- “Fortalecimiento del Sistema de Serenazgo en el Distrito Gregorio Albarracín” con una inversión de S/. 777 mil .
- “Mejoramiento de la Capacidad Resolutiva de la Sede Principal del Ministerio Público de Tacna” con un avance de inversión de S/. 513 mil.

El sector agropecuario registró una disminución de 10,2 por ciento, explicada por la caída del sub-sector agrícola (-17,7 por ciento); mientras que el pecuario creció 2,5 por ciento. En el año, acumuló un indicador positivo de 43,7 por ciento, por la evolución de la actividad agrícola y pecuaria.

Producción de principales productos agropecuarios 1/

(Miles de toneladas)

Subsectores	Estructura Porcentual 2012 2/	Diciembre			Enero - Diciembre				
		2013	2014	Var.%	Contribución al crecimiento 3/	2013	2014	Var.%	Contribución al crecimiento 3/
AGRÍCOLA	75,0			-17,7	-11,1			59,1	42,8
Maíz amiláceo	0,6	0,0	0,0	43,5	0,1	1,2	1,1	-5,2	0,0
Trigo	0,0	0,0	0,0	-21,4	0,0	0,0	0,1	241,2	0,0
Ajo	0,3	0,0	0,1	179,3	0,2	0,2	0,2	2,8	0,0
Cebolla	4,5	1,1	1,6	38,9	1,0	34,0	24,8	-27,3	-1,5
Tomate	1,5	0,4	0,9	92,7	1,2	7,7	8,5	11,2	0,2
Arveja verde	0,0	0,0	0,0	n.d	n.d.	0,2	0,2	12,4	0,0
Haba verde	0,1	0,1	0,1	-47,4	-0,1	0,6	0,8	21,5	0,0
Camote	0,0	0,0	0,0	n.d	n.d.	0,3	0,4	34,8	0,0
Papa	1,1	0,1	0,1	135,8	0,1	8,1	7,2	-10,2	-0,1
Manzano	0,1	0,0	0,0	n.d	n.d.	0,5	0,6	28,7	0,0
Vid	2,8	0,0	0,0	n.d	n.d.	6,1	6,7	10,2	0,3
Maíz amarillo	0,0	0,0	0,0	-87,0	-0,1	0,1	0,0	-49,3	0,0
Olivo	36,9	0,0	0,0	n.d	n.d.	47,3	115,4	143,8	42,4
Orégano	7,7	1,8	1,4	-24,9	-9,4	7,7	10,4	34,4	3,9
Alfalfa	8,2	20,5	18,1	-11,6	-1,2	254,3	212,9	-16,3	-1,4
Ají	5,0	0,1	0,0	-100,0	-0,6	13,5	9,0	-33,6	-1,7
Cirolero	0,1	0,1	0,0	-81,1	-0,3	0,2	0,2	12,6	0,0
Maíz chala	2,5	8,8	6,5	-26,0	-0,9	87,4	99,1	13,4	0,3
Melón	0,1	0,1	0,1	0,0	0,0	0,5	0,4	-30,7	0,0
Peral	0,3	0,2	0,2	-22,9	-0,2	1,0	1,1	18,2	0,0
Sandía	0,7	0,6	0,8	40,0	0,4	4,2	6,8	62,8	0,3
Tuna	0,1	0,0	0,0	n.d	n.d.	0,5	0,6	7,7	0,0
Zapallo	0,6	0,5	1,1	108,5	1,0	5,6	5,6	0,1	0,0
Maíz choclo	0,2	0,2	0,1	-44,8	-0,3	1,4	1,4	-2,9	0,0
Pimiento páprika	1,5	0,1	0,0	-89,2	-2,1	1,0	1,0	3,8	0,1
PECUARIO	25,0			2,5	0,9			3,3	0,9
Carne Aves	13,3	1,4	1,4	0,2	0,0	14,2	14,9	4,8	0,7
Carne de Alpaca	0,2	0,0	0,0	6,1	0,0	0,2	0,2	16,6	0,0
Carne de Llama	0,2	0,0	0,0	0,4	0,0	0,1	0,1	21,3	0,0
Carne Caprinos	0,1	0,0	0,0	2,7	0,0	0,1	0,1	0,4	0,0
Carne Ovinos	0,2	0,0	0,0	-1,3	0,0	0,2	0,2	2,1	0,0
Carne Porcinos	2,5	0,2	0,2	1,7	0,1	2,5	2,4	-0,9	0,0
Carne Vacunos	1,1	0,1	0,1	0,1	0,0	1,1	1,1	-2,9	0,0
Huevos Aves	1,7	0,2	0,3	34,5	0,9	2,2	2,4	9,8	0,2
Leche Vacunos	5,7	2,1	2,1	-0,4	0,0	24,3	24,3	-0,2	0,0
SECTOR AGROPECUARIO	100,0			-10,2	-10,2			43,7	43,7

1/ Cifras preliminares.

2/ A precios de 2007

3/ En base a la estructura de similar periodo de 2013.

Fuente: Gerencia Regional de Agricultura y Riego-Tacna

Elaboración: BCRP, Sucursal Arequipa. Departamento de Estudios Económicos.

- El **subsector agrícola** decreció 17,7 por ciento interanual, debido a los menores volúmenes de orégano (-24,9 por ciento), alfalfa (-11,6 por ciento), maíz chala (-26,0 por ciento) y pimiento páprika (-89,2 por ciento), principalmente. En el año, el sub-sector creció 59,1 por ciento impulsado por la mayor producción de vid (10,2 por ciento), olivo (143,8 por ciento), orégano (34,4 por ciento), maíz chala (13,4 por ciento) y pimiento páprika (3,8 por ciento), básicamente.
- La **producción pecuaria** registró una variación positiva de 2,5 por ciento, debido a los mayores volúmenes en carne de ave (0,2 por ciento), carne de porcino (1,7 por ciento), carne de vacuno (0,1 por ciento) y de huevos (34,5 por ciento). Entre enero y diciembre, el sector presentó un indicador positivo de 3,3 por ciento, impulsado por el mayor dinamismo de la línea avícola asociada a carne (4,8 por ciento) y huevos (9,8 por ciento).

La producción minera reportó una tasa de crecimiento de 3,0 por ciento en el interanual de diciembre, y en el año, sostuvo una variación positiva de 7,3 por ciento.

Producción Minera 1/

(Var. % real respecto al mismo periodo del año anterior)

Mineral	Estructura Porcentual 2013 2/	Diciembre				Enero - Diciembre			
		2013	2014	Var.%	Contribución 3/	2013	2014	Var.%	Contribución 3/
Cobre (TMF)	74,6	13 437	13 482	0,3	0,2	136 137	136 875	0,5	0,4
Oro (KGF)	0,1	233	284	22,1	1,0	3 721	3 374	-9,3	-0,7
Plata (KGF)	1,8	4 627	4 737	2,4	0,0	44 518	46 397	4,2	0,1
Molibdeno (TMF)	23,4	615	652	6,0	1,8	4 664	6 100	30,8	7,5
SECTOR MINERÍA 2/	100,0			3,0	3,0			7,3	7,3

1/ Cifras preliminares.

2/ A precios de 2007

3/ En base a la estructura de similar periodo de 2013.

Fuente: Ministerio de Energía y Minas.

Elaboración: BCRP, Sucursal Arequipa. Departamento de Estudios Económicos.

- En diciembre, la **actividad minera** registró un indicador positivo de 3,0 por ciento, frente a igual periodo del 2013; explicada por la mayor producción de cobre (0,3 por ciento), plata (2,4 por ciento), molibdeno (6,0 por ciento) y oro (22,1 por ciento).
- En los doce meses del año, la actividad minera registró un crecimiento de 7,3 por ciento, al sostenerse un incremento en el volumen acumulado del cobre (0,5 por ciento), molibdeno (30,8 por ciento) y plata (4,2 por ciento).

Variación de la producción minera 1/

(Var.% real respecto a similar mes del año anterior)

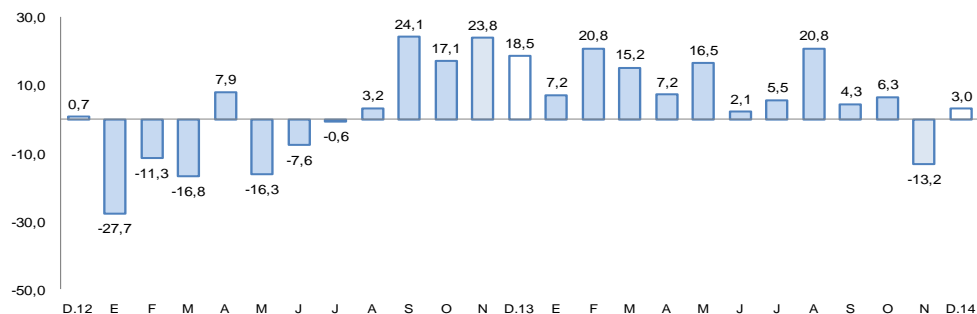

1/ A precios de 2007

Fuente: Ministerio de Energía y Minas.

Elaboración: BCRP, Sucursal Arequipa, Departamento de Estudios Económicos

El empleo formal en las empresas de más de 10 trabajadores, en la ciudad de Tacna en el mes de diciembre creció 7,7 por ciento en el periodo interanual. En el año, se registró una variación positiva de 2,9 por ciento.

Ciudad de Tacna: Índice mensual de empleo en empresas privadas formales de 10 a más trabajadores (Octubre 2010 = 100)

	Diciembre			Enero - Diciembre		
	2013	2014	Var.%	2013	2014	Var.%
Extractiva 2/	99,5	91,5	-8,1	555,9	523,4	-5,8
Industria manufacturera	75,4	77,2	2,4	445,1	448,0	0,6
Comercio	153,7	164,2	6,8	880,9	935,3	6,2
Transporte, almacenes y comunicaciones	123,8	120,9	-2,4	740,3	745,8	0,8
Servicios 3/	103,1	117,3	13,7	625,4	647,4	3,5
Total	107,3	115,5	7,7	639,3	657,9	2,9

Nota: La información corresponde al primer día de cada mes.

1/ Cifras preliminares.

2/ Conformada por las subramas agricultura, pesca y minería.

3/ Conformada por las subramas servicios prestados a empresas, restaurantes y hoteles, establecimientos financieros, enseñanza, servicios sociales y comunales; y electricidad, gas y agua.

Fuente: MTPE - Encuesta Nacional de Variación del Empleo (ENVME)

Elaboración: BCRP, Sucursal Arequipa. Departamento de Estudios Económicos.

- El **empleo formal** en la ciudad de Tacna en empresas privadas formales de 10 a más trabajadores, aumentó 7,7 por ciento en diciembre. La evolución se explica por el dinamismo de los sectores manufactura (2,4 por ciento); comercio (6,8 por ciento) y de servicios (13,7 por ciento).

Similar situación se produjo entre los meses de enero a diciembre, luego que el empleo formal mantuviera un indicador positivo en 2,9 por ciento, asociado a la evolución de la mayoría de sectores, especialmente por el de comercio (6,2 por ciento) y de servicios (3,5 por ciento).

Ciudad de Tacna Crecimiento del empleo formal urbano

(Var.% con respecto a similar mes del año anterior)

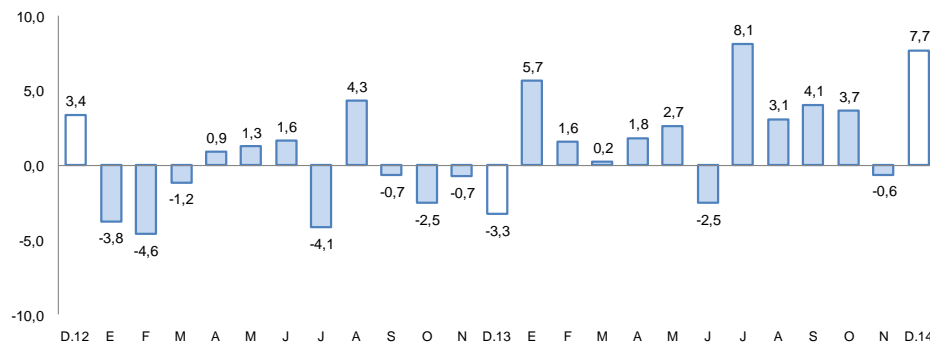

Fuente: Ministerio de Trabajo y Promoción del Empleo.

El saldo de créditos al finalizar el mes fue de S/. 1 753 millones, incrementándose 3,4 por ciento, respecto a diciembre de 2013. La banca múltiple, canalizó 61,7 por ciento del total y registró un crecimiento de 7,8 por ciento; mientras que las instituciones no bancarias registraron una contracción de 3,4 por ciento.

Crédito Directo

(Saldos a fin de periodo en millones de nuevos soles)

	Estructura %		Dic. 2014	Var. %
	Diciembre 2014	2013		
Banco de la Nación	3,0	47	53	12,8
Agrobanco	1,0	23	18	-21,7
Banca múltiple	61,7	1 003	1 081	7,8
Instituciones no bancarias	34,3	622	601	-3,4
Cajas municipales	23,2	442	406	-8,1
Edpymes	0,0	12	0	n.a.
Financieras	11,1	168	195	16,1
TOTAL	100,0	1 695	1 753	3,4
A empresas	68,8	1 201	1 206	0,4
Consumo	23,5	365	412	12,9
Hipotecario	7,7	129	135	4,7
En moneda nacional	72,9	1 230	1 278	3,9
En moneda extranjera	27,1	465	475	2,2

1/ En puntos porcentuales.

Fuente: Superintendencia de Banca, Seguros y AFP.

Elaboración: BCRP, Sucursal Arequipa. Departamento de Estudios Económicos.

- La **cartera morosa** correspondiente al mes de noviembre fue de 5,4 por ciento, 1,4 puntos porcentuales superior a la registrada en igual mes del año 2 013, correspondiendo las tasas más elevadas a las Edpymes (22,0 por ciento), Agrobanco (11,8 por ciento), Cajas Municipales de Ahorro y Crédito (8,7 por ciento) y a las Empresas Financieras (7,3 por ciento).

Variación del crédito directo

(Var. % con respecto a similar mes del año anterior)

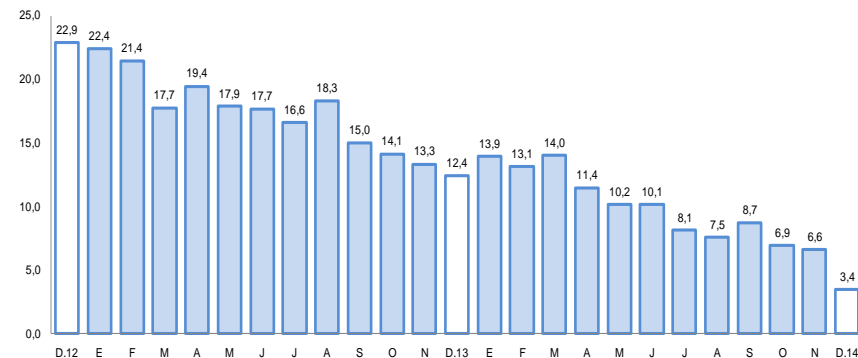

Fuente: Superintendencia de Banca, Seguros y AFP.

Tasa de morosidad 1/

(Porcentaje)



1/ Morosidad = (créditos vencidos + créditos en cobranza judicial) / colocaciones brutas

Fuente: Superintendencia de Banca, Seguros y AFP.

Los depósitos (S/. 1 396 millones) disminuyeron 2,8 por ciento frente a diciembre del año anterior, al contraerse los depósitos a plazo (-10,7 por ciento) y a la vista (-10,5 por ciento). Los depósitos en M/N y M/E registraron una caída de 3.2 por ciento y 1,6 por ciento, respectivamente.

Depósitos

(Saldos a fin de periodo en millones de nuevos soles)

	Estructura %	Diciembre		Var. %
	Diciembre 2014	2013	2014	
Banco de la Nación	20,4	320	285	-10,9
Banca múltiple	53,0	722	740	2,5
Instituciones no bancarias	26,6	394	371	-5,8
Cajas municipales	25,4	374	354	-5,3
Financieras	1,2	20	17	-15,0
TOTAL	100,0	1 436	1 396	-2,8
Vista	26,9	419	375	-10,5
Ahorro	39,7	495	555	12,1
Aplazo	33,4	522	466	-10,7
En moneda nacional	74,1	1 068	1 034	-3,2
En moneda extranjera	25,9	368	362	-1,6

1/ En puntos porcentuales.

Fuente: Superintendencia de Banca, Seguros y AFP.

Elaboración: BCRP, Sucursal Arequipa. Departamento de Estudios Económicos.

Variación de los depósitos

(Var.% con respecto a similar mes del año anterior)

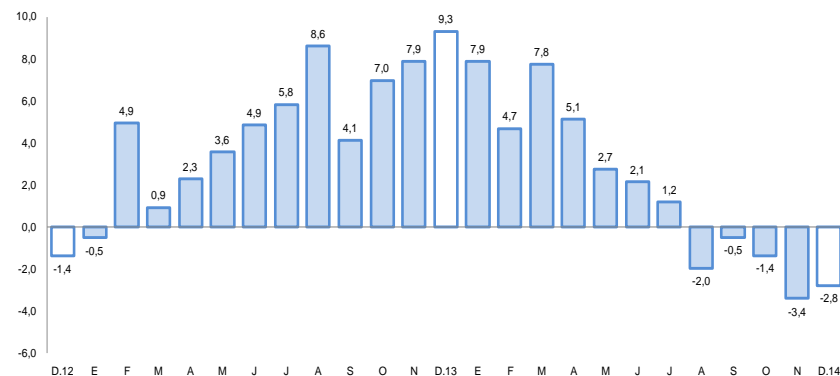

Fuente: Superintendencia de Banca, Seguros y AFP.

El gasto de capital registró en diciembre una variación positiva de 3,3 por ciento en el período interanual, en cifras reales. En los doce meses del año, los gastos de capital registraron una caída de 2,4 por ciento respecto a lo invertido durante el año anterior.

Gasto de Capital 1/ 2/

(En millones de nuevos soles)

	Diciembre			Enero - Diciembre		
	2013	2014	Var.% real	2013	2014	Var.% real
Gobierno Nacional	18	35	88,4	41	112	164,6
Gobierno Regional	49	36	-28,8	203	141	-32,7
Gobiernos locales	54	58	4,0	368	364	-4,2
Total	121	129	3,3	612	617	-2,4

1/ Información actualizada al 31 de diciembre de 2014.

2/ Comprende la adquisición de activos no financieros

Fuente: Ministerio de Economía y Finanzas.

Elaboración: BCRP, Sucursal Arequipa. Departamento de Estudios Económicos.

Variación de la Inversión Pública

(Var.% real con respecto a similar mes del año anterior)

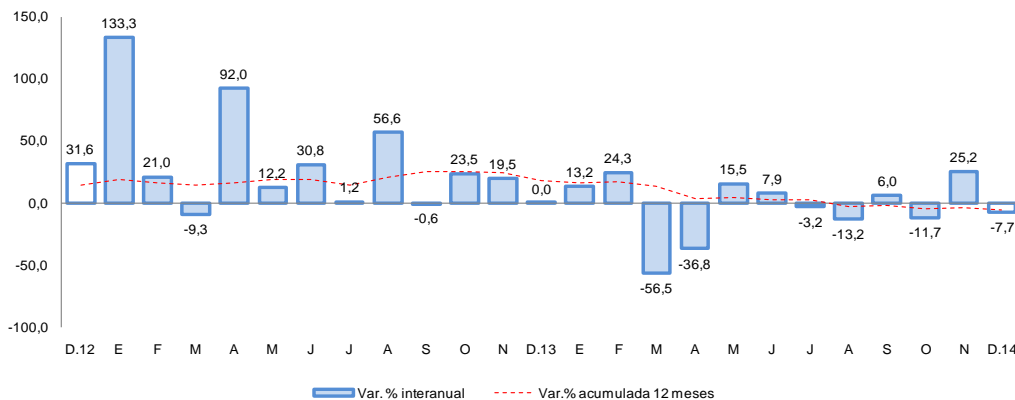

Fuente: Ministerio de Economía y Finanzas.

- En diciembre, el **gasto de capital** aumentó para el Gobierno Nacional (88,4 por ciento) y gobiernos locales (4,0 por ciento), mientras que disminuyó para el Gobierno Regional (-28,8 por ciento). En el acumulado del año, registró una variación negativa de 2,4 por ciento.

- Entre los **principales proyectos** ejecutados por el **Gobierno Nacional** destacan: “Mejoramiento y Ampliación de los Laboratorios de la Facultad de Enfermería de la Universidad Jorge Basadre” (S/. 728 mil); “Mejoramiento e Implementación de la Facultad de Ciencias Contables y Financieras de la Universidad Jorge Basadre” (S/. 608 mil); “Fortalecimiento del Soporte Logístico para el Desarrollo de la Investigación en la Universidad Jorge Basadre” (S/. 607 mil) y “Mejoramiento de la Capacidad Resolutiva de la Sede Principal del Ministerio Público de Tacna” (S/. 513 mil).

- En el **Gobierno Regional**: “Mejoramiento de la Carretera TA 109 Tramo Ticaco- Candarave”, (S/. 15,7 millones); “Mejoramiento de Equipos Biomédicos del Hospital Hipólito Unanue” (S/. 8,2 millones); “Fortalecimiento de la Unidad de Equipo Mecánico del Gobierno Regional de Tacna”, (S/. 5,9 millones) y “Fortalecimiento de la Unidad de Equipo Mecánico del Proyecto Especial Tacna”, (S/. 4,0 millones).

- Los proyectos más importantes emprendidos por los **gobiernos locales** fueron: “Construcción de la Carretera Locumba Margarata a nivel de Asfaltado, Provincia Jorge Basadre” (S/. 2,2 millones); “Construcción de Veredas y Bermas en el Distrito Gregori Albarracín” (S/. 791 mil); “Fortalecimiento del Sistema de Serenazgo en el Distrito Gregorio Albarracín” (S/. 777 mil) y “Mejoramiento de Vías en el Cercado de Pocollay, Distrito de Pocollay” (S/. 763 mil).