



BANCO CENTRAL DE RESERVA DEL PERÚ

Tacna: Síntesis de Actividad Económica - Agosto 2014 -

**Departamento de Estudios Económicos
Sucursal Arequipa**

Lunes, 27 de Octubre de 2014

En el mes de agosto del 2014, el sector agropecuario se expandió 156,6 por ciento; al igual que el sector minero 28,8 por ciento. Entre enero y agosto, el sector agropecuario mantuvo una variación positiva de 51,1 por ciento al igual que el sector minero con una evolución positiva de 9,7 por ciento.

Actividad Primaria

- El **sector agropecuario** creció 156,6 por ciento en el período interanual en agosto, debido a la mayor producción de orégano (71,9 por ciento), papa (55,6 por ciento), zapallo (40,6 por ciento), leche fresca (0,8 por ciento), carne de ave (2,8 por ciento), de camélidos y huevos (20,0 por ciento). Entre enero y agosto, el sector agropecuario creció 51,1 por ciento, resultado del sostenido crecimiento de la producción de olivo (129,7 por ciento), orégano (85,6 por ciento), maíz chala (21,5 por ciento), carne de aves (7,0 por ciento) y huevos (20,0 por ciento).
- La **actividad minera** creció 28,8 por ciento, explicada por la mayor producción de oro (2 540,0 por ciento), debido a la entrada en operación del yacimiento Frontera Uno, como parte del proyecto Pucamarca y en menor medida de molibdeno (109,1 por ciento). En los ocho meses del año, la actividad minera creció 9,7 por ciento, al mantenerse expansiva la producción de oro, plata y molibdeno.

Evolución de la producción agropecuaria 1/

(Evolución % real respecto a similar mes del año anterior)

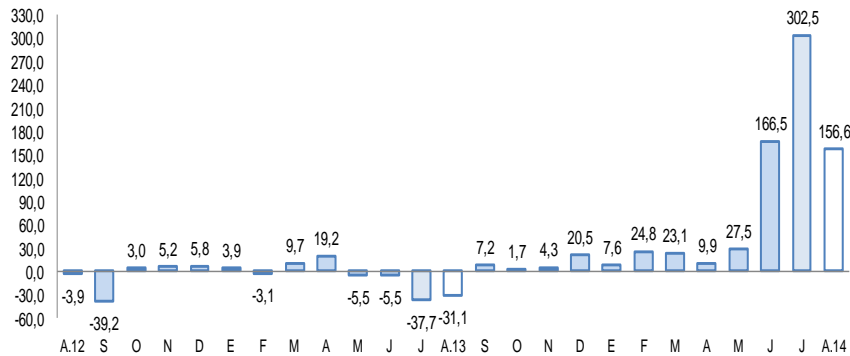

1/ A precios de 2007

Fuente: Gerencia Regional de Agricultura y Riego-Tacna

Elaboración: BCRP, Sucursal Arequipa, Departamento de Estudios Económicos

Evolución de la producción minera 1/

(Evolución % real respecto a similar mes del año anterior)

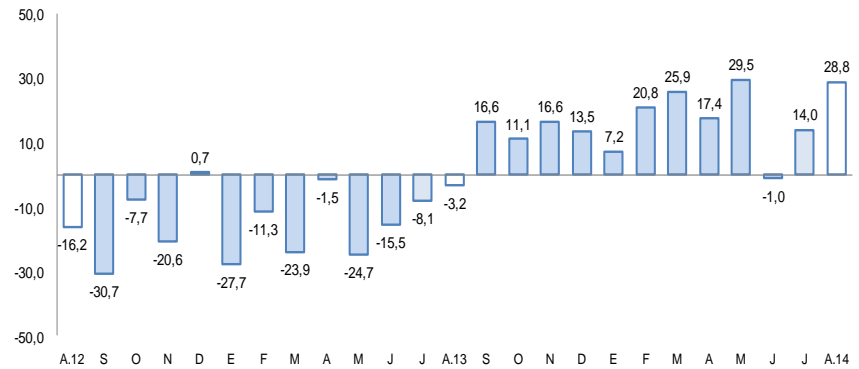

1/ A precios de 2007

Fuente: Ministerio de Energía y Minas.

Elaboración: BCRP, Sucursal Arequipa, Departamento de Estudios Económicos

En agosto se registraron variaciones positivas en el crédito de consumo (16,5 por ciento), crédito hipotecario (5,2 por ciento) y crédito directo total (7,5 por ciento); mientras que la inversión de pública tuvo una disminución (-15,0 por ciento).

- Los **arribos a los establecimientos de hospedaje** registraron una mejora de 16,0 por ciento en el período interanual. En el acumulando de enero a agosto, registró un aumento de 7,2 por ciento, por mayor afluencia de turistas nacionales.
- El **empleo formal** en empresas de más de 10 trabajadores en la ciudad de Tacna aumentó 3,1 por ciento en el interanual; siendo los mayores demandantes los sectores: servicios (4,4 por ciento), comercio (6,7 por ciento) y manufactura (0,3 por ciento). Entre enero y agosto, el indicador del empleo mantuvo un crecimiento de 2,5 por ciento.
- El **crédito directo total** se incrementó 7,5 por ciento, con relación a igual periodo del año anterior. Los **créditos de consumo y corporativos, gran y mediana empresa** aumentaron 16,5 y 15,8 por ciento, respectivamente. En agosto la **morosidad** fue de 5,2 por ciento.
- El **gasto de Capital** (S/. 52,1 millones) cayó 10,1 por ciento interanual, en términos reales, al disminuir el gasto del Gobierno Regional y los gobiernos locales; entre enero y agosto, se registró una contracción de 9,6 por ciento, asociado a la caída del gasto en el Gobierno Regional y el Local.

Otros indicadores de actividad económica

(Variación % respecto a similar mes del año anterior)

	Mar.14	Abr.14	May.14	Jun.14	Jul.14	Ago.14
Arribos a establecimientos de hospedaje	↑ 6,9	↑ 4,9	↑ 11,7	↑ 0,3	↑ 16,6	↑ 16,0
Empleo formal urbano 3/	↑ 0,2	↑ 1,8	↑ 2,7	↓ -2,5	↑ 8,1	↑ 3,1
Crédito total 2/	↑ 14,0	↑ 11,4	↑ 10,2	↑ 10,1	↑ 8,1	↑ 7,5
Crédito de consumo 2/	↑ 20,4	↑ 18,5	↑ 19,2	↑ 19,8	↑ 18,7	↑ 16,5
Crédito hipotecario 2/	↑ 14,9	↑ 12,4	↑ 9,5	↑ 7,3	↑ 6,7	↑ 5,2
Inversión pública 1/	↓ -58,5	↓ -36,3	↑ 17,1	↑ 7,3	↓ -4,7	↓ -15,0

1/ En términos reales

2/ En términos nominales

3/ En empresas de 10 a más trabajadores situadas en la ciudad de Moquegua.

Fuentes: BCRP - Sucursal Arequipa, SBS, MTPE y MEF.

A agosto del 2014 se vienen ejecutando diferentes obras de Infraestructura vial, proyectos en el sector agrícola, obras de prevención de desastres y otros complementarios.

- “Mejoramiento del Canal de Conducción de la Sección de Riego Patapatani, Provincia de Candarave” que en el mes de agosto tuvo un avance de inversión de S/. 2,0 millones.
- “Mejoramiento de la Carretera TA 109 Tramo Ticaco- Candarave”, en agosto tuvo una ejecución presupuestal de S/. 5,2 millones.
- “Construcción de un Sistema de Almacenamiento y Regulación en Coltani, Distrito de Ilabaya, Provincia Jorge Basadre” con una inversión en el mes de S/. 7,0 millones.
- “Mejoramiento de la Gestión Integral de los Residuos Sólidos en el Distrito Gregorio Albarracín” cuyo avance presupuestal en el mes fue de S/. 2,1 millones.
- “Instalación del Servicio de Prevención y Reducción de Riesgo frente a Movimientos Complejos en la zona rural del Distrito de Ilabaya” con S/. 1,9 millones .

El sector agropecuario varió positivamente 156,6 por ciento respecto a agosto del año anterior, explicada por la evolución de la actividad agrícola (390,4 por ciento) y en menor medida de la pecuaria (2,5 por ciento).

Producción de principales productos agropecuarios 1/

(Miles de toneladas)

Subsectores	Estructura Porcentual 2012 2/	Agosto			Enero - Agosto				
		2013	2014	Var.%	2013	2014	Var.%		
				Contribución al crecimiento 3/ 3/			Contribución al crecimiento 3/ 3/		
AGRICOLA	75.0			390.4	155.1		65.1	50.1	
Maíz amiláceo	0,6	0,0	0,0	33,3	0,0	0,9	1,0	10,6	0,0
Trigo	0,0	0,0	0,0	n.d	n.d.	0,0	0,0	n.d	n.d.
Ajo	0,3	0,0	0,0	n.d	n.d.	0,1	0,1	-59,7	0,0
Cebolla	4,5	0,9	0,4	-61,2	-2,3	29,2	19,0	-34,9	-2,1
Tomate	1,5	0,9	0,6	-34,5	-1,6	5,6	5,7	1,2	0,0
Arveja verde	0,0	0,0	0,0	45,5	0,0	0,1	0,1	-34,7	0,0
Haba verde	0,1	0,0	0,0	4,2	0,0	0,3	0,4	20,7	0,0
Camote	0,0	0,0	0,0	n.d	n.d.	0,3	0,4	68,8	0,0
Papa	1,1	0,3	0,5	55,6	0,6	6,9	5,6	-19,1	-0,2
Manzano	0,1	0,0	0,0	n.d	n.d.	0,5	0,6	28,7	0,0
Vid	2,8	0,0	0,0	n.d	n.d.	6,1	6,7	10,2	0,3
Maíz amarillo	0,0	0,0	0,0	n.d	n.d.	0,0	0,0	-10,5	0,0
Olivo	36,9	0,0	9,9	n.d	n.d.	47,3	108,7	129,7	48,9
Orégano	7,7	0,1	0,2	71,9	3,5	3,7	6,8	85,6	5,9
Alfalfa	8,2	20,2	15,7	-22,3	-4,0	171,3	141,7	-17,3	-1,3
Aji	5,0	0,0	0,0	n.d	n.d.	13,3	8,9	-33,0	-2,2
Cirolero	0,1	0,0	0,0	n.d	n.d.	0,1	0,0	-35,5	0,0
Maíz chala	2,5	8,4	7,4	-11,8	-0,7	56,0	68,1	21,5	0,4
Melón	0,1	0,0	0,0	n.d	n.d.	0,4	0,2	-64,7	-0,1
Peral	0,3	0,0	0,0	n.d	n.d.	0,7	0,8	25,3	0,1
Sandía	0,7	0,0	0,0	n.d	n.d.	3,1	3,7	22,5	0,1
Tuna	0,1	0,0	0,0	n.d	n.d.	0,5	0,6	7,7	0,0
Zapallo	0,6	0,3	0,4	40,6	0,4	3,8	3,0	-21,1	-0,1
Maíz choclo	0,2	0,1	0,1	101,5	0,3	0,9	0,7	-17,9	0,0
Pimiento páprika	1,5	0,0	0,0	n.d	n.d.	0,9	1,0	13,6	0,3
PECUARIO	25.0			2.5	1.5			4.3	1.0
Carne Aves	13,3	1,2	1,3	2,8	1,0	9,2	9,8	7,0	0,9
Carne de Alpaca	0,2	0,0	0,0	0,0	0,0	0,1	0,1	24,6	0,0
Carne de Llama	0,2	0,0	0,0	0,0	0,0	0,1	0,1	32,4	0,0
Carne Caprinos	0,1	0,0	0,0	0,0	0,0	0,0	0,0	0,0	0,0
Carne Ovinos	0,2	0,0	0,0	0,0	0,0	0,1	0,1	3,6	0,0
Carne Porcinos	2,5	0,2	0,2	-2,9	-0,2	1,6	1,6	-2,0	0,0
Carne Vacunos	1,1	0,1	0,1	-5,9	-0,2	0,7	0,7	-3,5	0,0
Huevos Aves	1,7	0,2	0,2	20,0	0,7	1,4	1,5	7,6	0,1
Leche Vacunos	5,7	2,0	2,0	0,8	0,1	16,2	16,1	-0,2	0,0
SECTOR AGROPECUARIO	100.0			156.6	156.6			51.1	51.1

1/ Cifras preliminares.

2/ A precios de 2007

3/ En base a la estructura de similar periodo de 2013.

Fuente: Gerencia Regional de Agricultura y Riego-Tacna

Elaboración: BCRP, Sucursal Arequipa. Departamento de Estudios Económicos.

El subsector agrícola explica su crecimiento debido a la mayor producción de orégano (71,9 por ciento), papa (55,6 por ciento), zapallo (40,6 por ciento) y maíz amiláceo (33,3 por ciento). En el período acumulado a agosto, destaca la mayor producción de olivo (129,7 por ciento), orégano (85,6 por ciento), maíz chala (21,5 por ciento), vid (10,2 por ciento) y pimiento páprika (13,6 por ciento).

La producción pecuaria registró un crecimiento de 2,5 por ciento, explicado por los mayores volúmenes de producción de carne de ave (2,8 por ciento), de huevos (20,0 por ciento) y de leche fresca (0,8 por ciento). De igual modo, entre enero y agosto, la evolución de la actividad se asocia a la línea avícola, tanto en la producción de carne (7,0 por ciento), como de huevos (7,6 por ciento); además de carne de alpaca (24,6 por ciento), de llama (32,4 por ciento) y en menor medida de carne de ovino (3,6 por ciento).

La producción minera mostró un crecimiento de 28,8 por ciento en el interanual de agosto. En el acumulado de enero y agosto hubo un incremento de 9,7 por ciento.

Producción Minera 1/

(Var. % real respecto al mismo periodo del año anterior)

Mineral	Estructura Porcentual 2013 2/	Agosto				Enero - Agosto			
		2013	2014	Var.%	Contribución 3/	2013	2014	Var.%	Contribución 3/
Cobre (TMF)	74,7	12 440	12 007	-3,5	-2,6	86 311	78 355	-9,2	-6,7
Oro (KGF)	0,1	10	264	2540,0	6,0	640	2 204	244,4	5,2
Plata (KGF)	1,8	4 032	3 997	-0,9	0,0	27 136	30 173	11,2	0,2
Molibdeno (TMF)	23,4	364	761	109,1	25,4	2 560	3 787	47,9	11,1
SECTOR MINERIA 2/	100,0			28,8	28,8			9,7	9,7

1/ Cifras preliminares.

2/ A precios de 2007

3/ En base a la estructura de similar periodo de 2013.

Fuente: Ministerio de Energía y Minas.

Elaboración: BCRP, Sucursal Arequipa. Departamento de Estudios Económicos.

- En agosto, la **actividad minera** creció 28,8 por ciento, explicada por la mayor producción de oro, debido a la entrada en operación del yacimiento Frontera Uno, como parte del proyecto Pucamarca y en menor medida de la producción de molibdeno (109,1 por ciento).
- En los ocho meses del año, se mantuvo un indicador positivo de 9,7 por ciento, al mejorar los volúmenes extraídos de oro (244,4 por ciento); además de plata (11,2 por ciento) y molibdeno (47,9 por ciento); porcentajes, que ésta vez, atenuaron la caída del principal metal de extracción, el cobre (-9,2 por ciento).

Variación de la producción minera 1/

(Var.% real respecto a similar mes del año anterior)

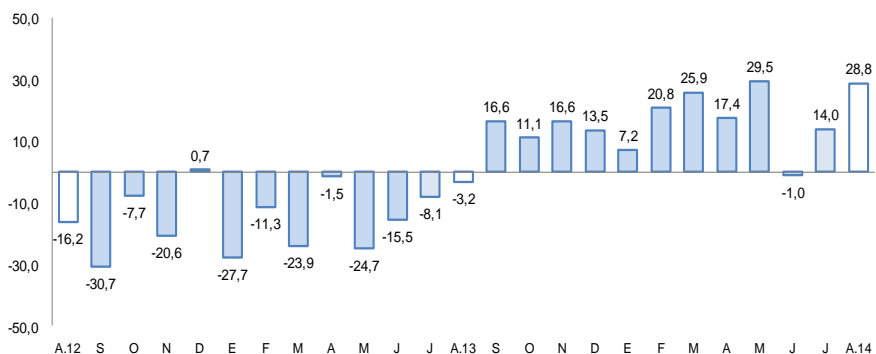

1/ A precios de 2007

Fuente: Ministerio de Energía y Minas.

Elaboración: BCRP, Sucursal Arequipa, Departamento de Estudios Económicos

En agosto, el empleo formal en las empresas de más de 10 trabajadores, en la ciudad de Tacna, tuvo una variación positiva de 3,1 por ciento, respecto al mismo mes del año anterior. En el acumulado de enero y agosto mostró un incremento de 2,5 por ciento.

Ciudad de Tacna: Índice mensual de empleo en empresas privadas formales de 10 a más trabajadores (Octubre 2010 = 100)

	Agosto			Enero - Agosto		
	2013	2014	Var.%	2013	2014	Var.%
Extractiva 2/	90,7	82,7	-8,8	367,3	353,6	-3,7
Industria manufacturera	74,5	74,7	0,3	295,9	295,6	-0,1
Comercio	143,2	152,8	6,7	585,0	615,8	5,3
Transporte, almacenes y comunicaciones	123,8	122,7	-0,9	494,2	503,1	1,8
Servicios 3/	110,7	115,6	4,4	407,4	418,8	2,8
Total	109,5	112,9	3,1	420,9	431,4	2,5

Nota: La información corresponde al primer día de cada mes.

1/ Cifras preliminares.

2/ Conformada por las subramas agricultura, pesca y minería.

3/ Conformada por las subramas servicios prestados a empresas, restaurantes y hoteles, establecimientos financieros, enseñanza, servicios sociales y comunales; y electricidad, gas y agua.

Fuente: MTPE - Encuesta Nacional de Variación del Empleo (ENVME)

Elaboración: BCRP, Sucursal Arequipa. Departamento de Estudios Económicos.

- El **empleo formal** en las empresas de más de 10 trabajadores, en la ciudad de Tacna, se incrementó en 3,1 por ciento, explicado por el mayor dinamismo de los sectores: servicios (4,4 por ciento), comercio (6,7 por ciento) y manufactura (0,3 por ciento). Entre enero y agosto, el empleo formal mantuvo un indicador positivo (2,5 por ciento), impulsado por las actividades comerciales, transporte, almacenes y comunicaciones y servicios.

Ciudad de Tacna: Crecimiento del empleo formal urbano (Var.% con respecto a similar mes del año anterior)

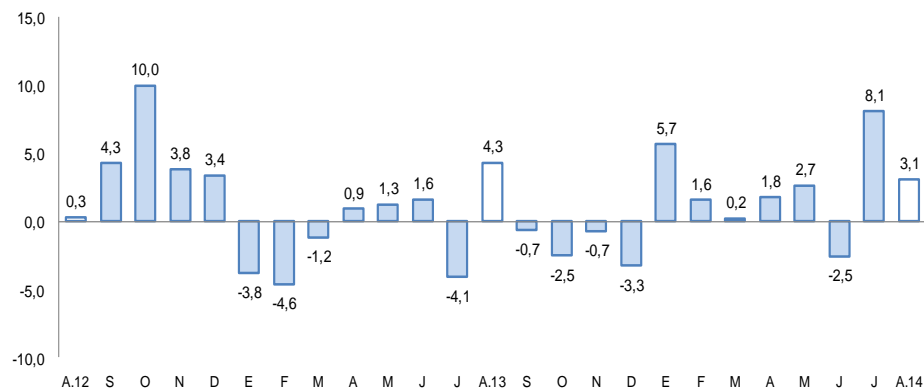

FUENTE: Ministerio de Trabajo y Promoción del Empleo

El crédito directo total en la región (S/. 1 777,9 millones) se incrementó en 7,5 por ciento en términos reales en comparación al mismo periodo del año anterior. El mayor crecimiento corresponde a los créditos de consumo (16,5 por ciento), a créditos corporativos, a grandes y medianas empresas (15,8 por ciento) e hipotecarios (5,2 por ciento).

Crédito Directo

(Saldos a fin de periodo en millones de nuevos soles)

	Estructura % Agosto 2014	Agosto		Var. %
		2013	2014	
Banco de la Nación	2,9	45,1	50,9	11,6
Agrobanco	1,2	21,2	22,3	5,2
Banca múltiple	61,4	989,6	1 089,3	10,1
Instituciones no bancarias	34,5	594,2	612,4	3,1
Cajas municipales	23,8	418,7	422,5	0,9
Edpymes	0,0	13,1	0,3	-97,7
Financieras	10,7	162,4	189,6	16,7
TOTAL	100,0	1 650,1	1 774,9	7,5
Corporativo, gran y mediana empresa	24,4	374,1	443,8	15,8
Consumo	25,2	383,9	447,2	16,5
Hipotecario	7,4	125,3	131,8	5,2
Pequeña empresa	30,7	525,9	545,1	3,7
Microempresa	12,2	240,9	217,0	-9,9
En moneda nacional	71,4	1 146,4	1 267,1	12,6
En moneda extranjera	28,6	503,7	507,8	-3,3

1/ En puntos porcentuales.

Fuente: Superintendencia de Banca, Seguros y AFP.

Elaboración: BCRP, Sucursal Arequipa. Departamento de Estudios Económicos.

- La **morosidad** en agosto fue de 5,2 por ciento, 1,5 puntos porcentuales más que el mismo mes del 2013. Las tasas más elevadas corresponden a las Edpymes (19,2 por ciento), Cajas Municipales de Ahorro y Crédito (7,8 por ciento) y a las Empresas Financieras (7,3 por ciento).

Variación del crédito directo

(Var. % real con respecto a similar mes del año anterior)

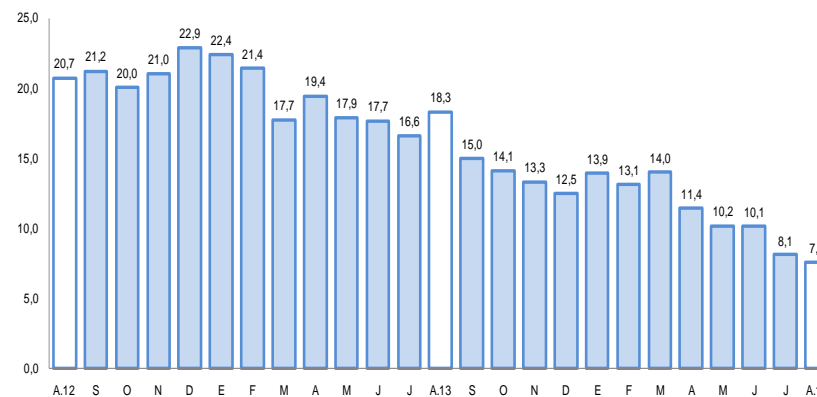

Fuente: Superintendencia de Banca, Seguros y AFP.

Tasa de morosidad 1/

(Porcentaje)

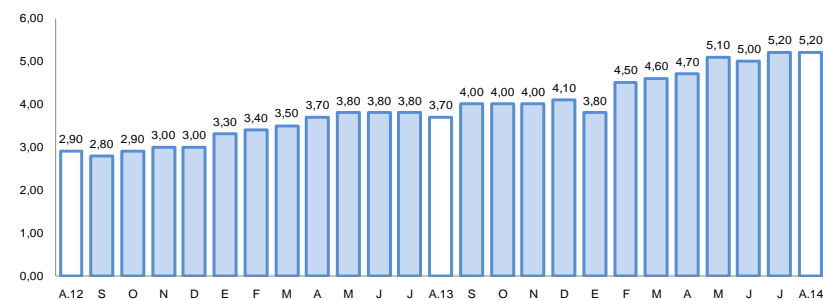

1/ Morosidad = (créditos vencidos + créditos en cobranza judicial) / colocaciones brutas
Fuente: Superintendencia de Banca, Seguros y AFP.

Los depósitos (S/.1 367,6 millones) registraron una contracción de 2,0 por ciento frente a agosto del año anterior, correspondiendo la variación negativa a los depósitos a la vista (-15,4 por ciento). La contracción de los depósitos en M/N fue de 0,7 por ciento y en M/E de 5,5 por ciento.

Depósitos

(Saldos a fin de periodo en millones de nuevos soles)

	Estructura % Agosto 2014	Agosto		Var. %
		2013	2014	
Banco de la Nación	20,7	321,3	283,5	-11,8
Banca múltiple	51,3	708,9	701,9	-1,0
Instituciones no bancarias	28,0	365,0	382,2	4,7
Cajas municipales	26,6	343,5	364,1	6,0
Financieras	1,4	21,5	18,1	-15,8
TOTAL	100,0	1 395,2	1 367,6	-2,0
Vista	25,6	414,2	350,4	-15,4
Ahorro	36,9	471,3	503,9	6,9
Aplazo	37,5	509,7	513,3	0,7
En moneda nacional	74,9	1 031,8	1 024,2	-0,7
En moneda extranjera	25,1	363,4	343,4	-5,5

1/ En puntos porcentuales.

Fuente: Superintendencia de Banca, Seguros y AFP.

Elaboración: BCRP, Sucursal Arequipa. Departamento de Estudios Económicos.

Variación de los depósitos

(Var. % real con respecto a similar mes del año anterior)

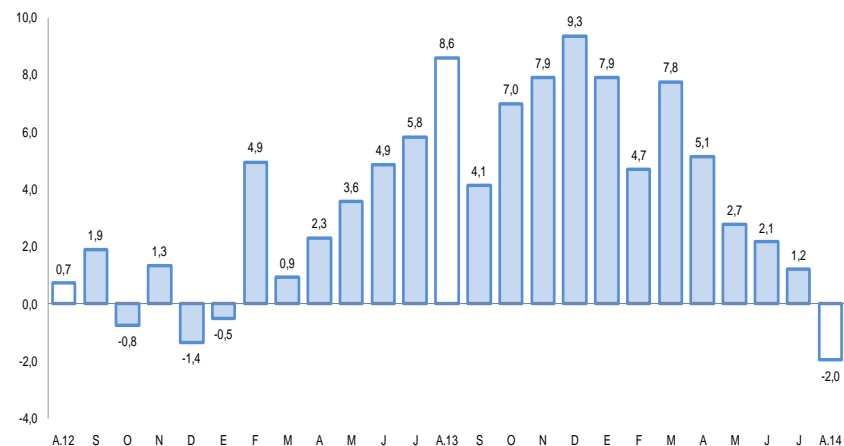

Fuente: Superintendencia de Banca, Seguros y AFP.

El gasto de capital registró en agosto una variación negativa de 10,1 por ciento frente a similar lapso del 2013 en términos reales. En los ocho meses del año, el gasto de capital sumó S/. 310,1 millones, con una variación negativa de 9,6 por ciento.

Gasto de Capital 1/

(En millones de nuevos soles)

	Agosto			Enero - Agosto		
	2013	2014	Var.% real	2013	2014	Var.% real
Gobierno Nacional	2,5	7,5	194,5	17,4	44,5	147,3
Gobierno Regional	17,9	10,0	-45,5	91,4	69,0	-27,0
Gobiernos locales	36,1	34,6	-6,6	223,2	196,6	-14,8
Total	56,5	52,1	-10,1	332,0	310,1	-9,6

1/ Información actualizada al 30 de setiembre de 2014.

2/ Comprende la adquisición de activos no financieros

Fuente: Ministerio de Economía y Finanzas.

Elaboración: BCRP, Sucursal Arequipa. Departamento de Estudios Económicos.

Variación de la inversión pública

(Var.% real con respecto a similar mes del año anterior)

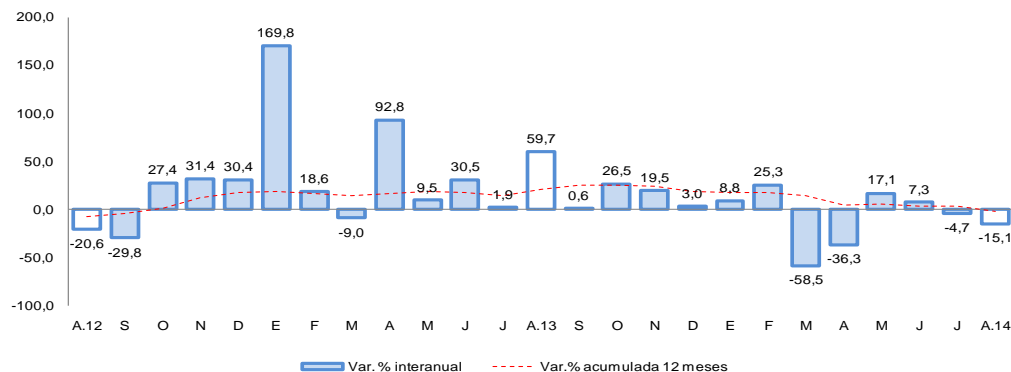

Fuente: Ministerio de Economía y Finanzas.

- A agosto, el gasto de capital aumentó para el Gobierno Nacional (194,5 por ciento), pero se contrajo en el Gobierno Regional (-45,5 por ciento) y Local (-6,6 por ciento) disminuyó.
- Entre los principales proyectos del **Gobierno Nacional** destaca, “Mejoramiento del Canal de Conducción de la Sección de Riego Patapatani, Provincia de Candarave” en (S/. 2,0 millones); “Mejoramiento de la Infraestructura de Riego Sección Matarani en el Distrito de Quilahuani, Provincia de Candarave” (S/. 921,8 mil) y “Mejoramiento del Servicio de Agua del Sistema de Riego Yaruro, Provincia de Tarata” (S/. 539,1 mil).
- El **Gobierno Regional** viene ejecutando los principales proyectos “Mejoramiento de la Carretera TA 109 Tramo Ticaco- Candarave” (S/. 5,2 millones); “Mejoramiento y Ampliación de la Provisión de Agua para Desarrollo Agrícola en el Valle de Tacna- Vilavilani II Fase I” (S/. 876,0 mil); “Mejoramiento en la Prestación de Servicios Agrícolas de la Dirección Regional Sectorial de Agricultura Tacna y las Agencias Tarata Candarave” (S/. 523,9 mil).
- En los **Gobiernos Locales** las principales obras son: “Construcción de un Sistema de Almacenamiento y Regulación en Coltani, Distrito de Ilabaya, Provincia Jorge Basadre” (S/. 7,0 millones); “Mejoramiento de la Gestión Integral de los Residuos Sólidos en el Distrito Gregorio Albarracín” (S/. 2,1 millones); “Instalación del Servicio de Prevención y Reducción de Riesgo frente a Movimientos Complejos en la zona rural del Distrito de Ilabaya” (S/. 1,9 millones) y “Mejoramiento de la Calidad de Agua Para Consumo Humano en el Distrito de Ite” (S/. 1,3 millones).