



Arequipa: Síntesis de Actividad Económica - Noviembre 2014 -

**Departamento de Estudios Económicos
Sucursal Arequipa**

Lunes, 12 de Enero del 2015

Durante el mes de noviembre, el sector agropecuario reportó un indicador positivo de 2,7 por ciento, mientras que el sector pesquero se contrajo 43,5 por ciento y el sector minero 15,9 por ciento, en el período interanual.

Actividad Primaria

- El **sector agropecuario** reportó una mejora de 2,7 por ciento, asociada al mayor dinamismo del sub-sector agrícola (2,9 por ciento) y pecuario (2,4 por ciento); en el primer caso debido a la mayor producción de ajo (8,9 por ciento), arveja grano grande (171,2 por ciento), cebolla (28,7 por ciento), maíz choclo (721,6 por ciento), tomate (8,3 por ciento) y zapallo (778,9 por ciento); mientras que la producción pecuaria mejoró debido al incremento en las líneas de carnes de ovino (29,6 por ciento), de porcino (10,5 por ciento) y de alpaca (33,6 por ciento). Entre enero y noviembre, el sector agropecuario mantuvo un indicador positivo de 2,0 por ciento, resultado de la evolución creciente de la actividad agrícola (1,6 por ciento) y en mayor medida de la pecuaria (2,7 por ciento).
- El **sector pesca** se contrajo 43,5 por ciento debido a la nula extracción de especies para la pesca industrial. Sin embargo, entre enero y noviembre, la actividad pesquera acumuló un indicador positivo de 31,6 por ciento, asociado a la mayor extracción de especies para consumo indirecto (63,0 por ciento), además del mayor desembarque para las líneas de congelado (5,1 por ciento) y fresco (4,7 por ciento), en la pesca para el consumo humano directo.
- La **actividad minera** cayó 15,9 por ciento por la menor extracción de cobre (-20,5 por ciento), plata (-3,5 por ciento), molibdeno (-29,9 por ciento) y zinc (-10,1 por ciento). En los once meses del año, el sector minero reportó un indicador negativo de 7,4 por ciento, por efecto de la menor extracción de casi todos los minerales, a excepción de plata que no tuvo variación significativa.

Evolución de la producción agropecuaria 1/

(Evolución % real respecto a similar mes del año anterior)

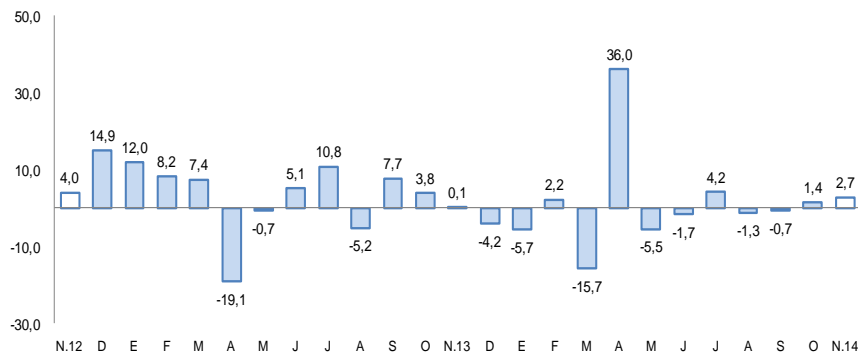

1/ A precios de 2007

Fuente: Gerencia Regional de Agricultura y Riego-Arequipa

Elaboración: BCRP, Sucursal Arequipa, Departamento de Estudios Económicos

Evolución de la producción minera 1/

(Evolución % real respecto a similar mes del año anterior)

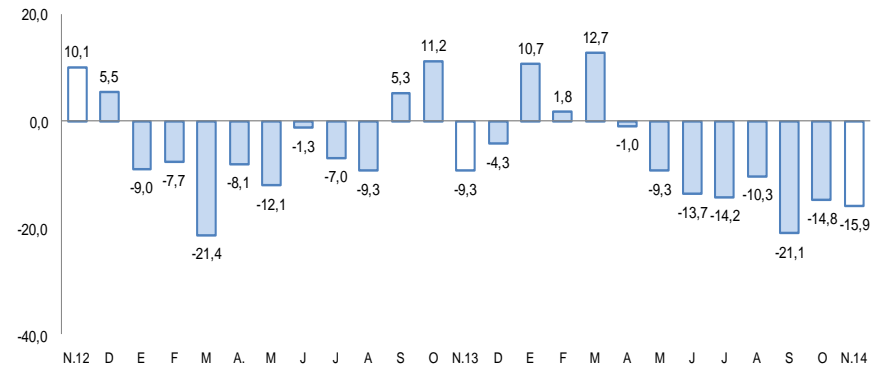

1/ A precios de 2007

Fuente: Ministerio de Energía y Minas.

Elaboración: BCRP, Sucursal Arequipa, Departamento de Estudios Económicos

La producción industrial en noviembre decreció 5,7 por ciento, mientras el crédito directo total creció 9,0 por ciento y la inversión pública registró una caída de 15,7 por ciento.

- La **actividad manufacturera** decreció 5,7 por ciento en noviembre, respecto a similar mes de 2013, explicado por la menor producción de la industria primaria (-6,4 por ciento) por menor producción de cátodos de cobre que se contrajo 5,0 por ciento; así como de la industria no primaria (-5,5 por ciento) por menores niveles producidos en derivados de trigo (-24,3 por ciento), bebidas alcohólicas (-24,0 por ciento), productos metálicos (-50,5 por ciento) y lápices y conexos (-17,1 por ciento). Entre enero y noviembre, el sector manufactura, acumuló una variación positiva de 4,7 por ciento, impulsada por la mayor producción de la manufactura primaria (6,2 por ciento) y de la manufactura no primaria (4,3 por ciento).
- Los **despachos de cemento** mostraron una evolución negativa en noviembre (-0,5 por ciento) y en los once meses del año crecieron ligeramente (0,6 por ciento).
- El **arribo de turistas a los establecimientos de hospedaje** se contrajo 5,9 por ciento en noviembre, resultado de la menor afluencia tanto del turistas nacionales como extranjeros. En el período acumulado al mes de noviembre, el arribo de turistas mejoró en 2,5 por ciento, debido al mayor flujo de turistas nacionales.
- El **empleo formal** en empresas de más de 10 trabajadores en la ciudad de Arequipa mejoró 4,2 por ciento en el mes de noviembre, por el mayor dinamismo de la mayoría de sectores. En los once meses del año, el empleo mostró un crecimiento de 4,4 por ciento.
- El **crédito directo total** aumentó 9,0 por ciento en noviembre, con relación a similar mes del año anterior. La **morosidad** en el mes de octubre fue de 3,7 por ciento.
- Los **gastos de capital** (S/. 150 millones) registraron una caída de 18,2 por ciento interanual en términos reales, determinado por el menor gasto realizado por los tres niveles de gobierno.

Otros indicadores de actividad económica

(Variación % respecto a similar mes del año anterior)

	Jun.14	Jul.14	Ago.14	Set.14	Oct.14	Nov
Producción industrial 1/	↑ 13,0	↑ 3,2	↑ 10,4	↑ 4,8	↓ -5,8	↓ -5,7
Despachos de cemento	↑ 2,0	↓ -1,9	↑ 2,0	↑ 3,3	↑ 0,3	↓ -0,5
Arribos a establecimientos de hospedaje	↑ 2,6	↓ -1,4	↓ -2,9	↓ -2,9	↑ 0,8	↓ -5,9
Empleo formal urbano 3/	↑ 4,7	↑ 4,9	↑ 3,0	↑ 4,1	↑ 4,3	↑ 4,2
Crédito total 2/	↑ 10,7	↑ 10,1	↑ 10,2	↑ 10,5	↑ 9,7	↑ 9,0
Inversión Pública 1/	↑ 177,7	↓ -27,6	↓ -44,9	↓ -24,9	↓ -59,4	↓ -15,7

1/ En términos reales

2/ En términos nominales

3/ En empresas de 10 a más trabajadores situadas en la ciudad de Arequipa

Fuentes: BCRP - Sucursal Arequipa, SBS, MTPE y MEF.

A noviembre, se vienen ejecutando obras de Infraestructura vial y saneamiento, principalmente.

- “Construcción y Mejoramiento de la Carretera Camaná-Div.Quilca–Matarani-Ilo-Tacna”, que en el mes de noviembre tuvo una ejecución de S/. 18,3 millones.
- “Construcción de la Vía Troncal Interconectora entre los Distritos de Miraflores, Alto Selva Alegre, Yanahuara, Cayma y Cerro Colorado de la Provincia de Arequipa” con una inversión de S/. 37,7 millones.
- “Mejoramiento de Vías Urbanas”, obra que en el mes tuvo una ejecución presupuestal de S/. 2,7 millones.
- “Mejoramiento de Pistas y Veredas en el Distrito de San Juan de Tarucani” con una inversión de S/. 1,3 millones.
- “Rehabilitación del Camino Vecinal Quilca- El Alto”, cuya inversión fue de S/. 1,0 millones en noviembre.
- “Mejoramiento de los Servicios de Agua Potable y Alcantarillado y Tratamiento de Aguas Residuales en la Localidad de Caylloma” en el que se invirtió S/. 1,2 millones en el mes de noviembre.
- “Acarí- Bella Unión II Etapa de Construcción de la Represa de Iruro” con una inversión en el mes de S/. 3,9 millones.
- “Instalación de la Planta de Tratamiento y Mejoramiento del Sistema de Abastecimiento de Agua Potable y Desagüe en la localidad de La Joya, Provincia de Arequipa” que en el mes tuvo una ejecución presupuestal de S/. 2,4 millones .
- “Ampliación y Mejoramiento del Sistema de Agua Potable y Alcantarillado en los Distritos de Aplao y Huancarqui” con una ejecución de S/. 1,1 millones.
- “Instalación de los Sistemas de Agua Potable y Desagüe en el Distrito de Majes” que en noviembre tuvo una ejecución presupuestal de S/. 19,1 millones.

El sector agropecuario registró un aumento de 2,7 por ciento, asociado a una mejora del sub-sector agrícola (2,9 por ciento) y pecuario (2,4 por ciento). Entre enero y noviembre, el valor agropecuario sostuvo un indicador positivo de 2,0 por ciento, impulsado por la evolución de la actividad agrícola (1,6 por ciento) y la pecuaria (2,7 por ciento).

Producción de principales productos agropecuarios 1/

(Miles de toneladas)

Subsectores	Estructura Porcentual 2012 2/	Noviembre				Enero - Noviembre			
		2013	2014	Var.%	Contribución al crecimiento 3/	2013	2014	Var.%	Contribución al crecimiento 3/
SECTOR AGRÍCOLA	63,2			2,9	1,8			1,6	1,0
Ají pprika	2,5	0,0	0,0	n.d.	n.d.	8,1	1,8	-78,1	-2,0
Ajo	1,5	20,9	22,8	8,9	0,6	48,1	53,5	11,1	0,2
Alfalfa	17,6	280,3	253,0	-9,8	-1,8	2944,2	2792,0	-5,2	-0,9
Arroz	9,5	0,0	0,0	n.d.	n.d.	259,6	266,0	2,5	0,3
Arveja grano verde	0,3	0,4	1,0	171,2	0,3	5,5	6,9	26,6	0,1
Caa de azcar	0,2	9,6	8,7	-9,4	0,0	92,6	95,6	3,2	0,0
Cebolla	15,0	31,8	41,0	28,7	3,7	381,2	387,2	1,6	0,2
Frijol grano seco	0,8	0,2	0,1	-42,7	-0,1	9,5	8,5	-10,6	-0,1
Maz chala	2,7	45,0	39,1	-13,0	-0,3	530,9	541,9	2,1	0,1
Maz choclo	0,4	0,8	6,7	721,6	1,9	14,7	23,5	60,3	0,3
Olivo	2,6	0,0	0,0	n.d.	n.d.	4,3	29,9	601,7	2,9
Papa	6,5	52,8	47,2	-10,6	-1,5	268,0	273,3	2,0	0,1
Tomate	0,8	1,5	1,6	8,3	0,0	26,9	34,7	29,1	0,3
Trigo	0,9	9,1	7,7	-14,9	-0,6	18,8	12,3	-34,7	-0,3
Vid	1,0	4,0	2,7	-32,3	-1,1	16,7	17,5	4,9	0,1
Zapallo	0,9	0,6	5,1	778,9	0,8	57,0	57,1	0,1	0,0
SECTOR PECUARIO	36,8			2,4	0,9			2,7	1,0
Carne de ave	17,1	8,5	8,6	1,4	0,3	94,0	95,1	1,2	0,2
Carne de ovino	0,3	0,2	0,2	29,6	0,1	2,0	2,2	9,3	0,0
Carne de porcino	1,8	0,9	1,0	10,5	0,2	9,5	10,5	10,0	0,2
Carne de vacuno	1,3	0,6	0,6	7,0	0,1	6,5	6,5	-0,2	0,0
Carne de caprino	0,0	0,0	0,0	21,2	0,0	0,2	0,2	1,7	0,0
Carne de alpaca	0,2	0,1	0,2	33,6	0,1	1,3	1,5	16,3	0,0
Carne de llama	0,0	0,0	0,1	48,5	0,0	0,4	0,5	28,9	0,0
Huevos	1,9	1,0	1,1	6,0	0,1	11,5	12,1	4,8	0,1
Leche	14,1	25,9	25,9	0,0	0,0	288,5	298,5	3,5	0,4
SECTOR AGROPECUARIO	100,0			2,7	2,7			2,0	2,0

1/ Cifras preliminares.

2/ A precios de 2007

3/ En base a la estructura de similar periodo de 2013

Fuente: Gerencia Regional de Agricultura y Riego-Arequipa

Elaboracin: BCRP, Sucursal Arequipa, Departamento de Estudios Econmicos

El **subsector agrcola** creci 2,9 por ciento interanual, debido a los mayores volmenes de produccin de ajo (8,9 por ciento) y cebolla (28,7 por ciento) principalmente; y en menor medida a la produccin de arveja grano grande (171,2 por ciento), maz choclo (721,6 por ciento), tomate (8,3 por ciento) y zapallo (778,9 por ciento). En el acumulado, el sub-sector creci 1,6 por ciento impulsado por la mayor produccin de ajo, arroz, cebolla, maz chala, olivo, papa y vid.

La **produccin pecuaria** registr una variacin positiva de 2,4 por ciento, debido a los mayores volmenes en carnes de ave (1,4 por ciento), porcino (10,5 por ciento), vacuno (7,0 por ciento) y huevo (6,0 por ciento). En lo que va del ao, el crecimiento fue de 2,7 por ciento, explicado por la mayor produccin de carne de ave (1,2 por ciento), porcino (10,0 por ciento), huevo (4,8 por ciento) y leche fresca (3,5 por ciento) principalmente.

En noviembre, la actividad pesquera registró un valor inferior en 43,5 por ciento, en relación a similar mes del año anterior, asociado principalmente a la contracción del consumo humano indirecto (-100,0 por ciento), que no tuvo ningún registro este mes. A diferencia del consumo humano directo que aumentó en 39,4 por ciento, debido al mayor desembarque de pescados y mariscos con destino a fresco (39,5 por ciento) y congelado (37,8 por ciento). Para el periodo acumulado, la actividad pesquera registró una variación positiva de 31,6 por ciento.

Producción pesquera 1/ 2/

(En TM)

	Noviembre			Enero - Noviembre		
	2013	2014	Var.%	2013	2014	Var.%
Consumo Humano Directo	8 139	11 343	39,4	60 564	63 461	4,8
Fresco	7 364	10 276	39,5	53 683	56 231	4,7
Congelado	775	1 067	37,8	6 881	7 231	5,1
Consumo Humano Indirecto	12 609	0	-100,0	119 259	194 363	63,0
SECTOR PESCA 2/			-43,5			31,6

1/ Cifras preliminares

2/ A precios de 2007

Fuente: Gerencia de la Producción-Arequipa

Elaboración: BCRP, Sucursal Arequipa, Departamento de Estudios Económicos.

- En noviembre, la **actividad pesquera** decreció 43,5 por ciento, en relación al similar mes del año anterior, asociada principalmente a la contracción del consumo humano indirecto (-100,0 por ciento) que no tuvo ningún registro en este mes. A diferencia del consumo humano directo que aumentó en 39,4 por ciento, debido al mayor desembarque de pescados y mariscos con destino a fresco (39,5 por ciento) y congelado (37,8 por ciento).
- Entre enero y noviembre, el sector pesquero mostró un acumulado superior en 31,6 por ciento, explicado por la mejora en la extracción de anchoveta para la pesca de consumo humano indirecto (63,0 por ciento); adicionalmente, el desembarque de especies marinas también mejoró ligeramente, para la línea de fresco (4,7 por ciento) y congelado (5,1 por ciento).

Cotización de la harina de pescado

(US\$/tonelada - Hamburgo)

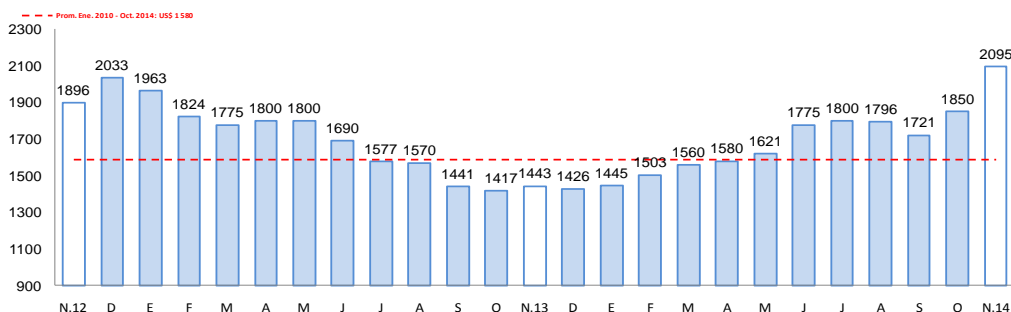

Fuente: Bloomberg.

Elaboración: BCRP, Sucursal Arequipa, Departamento de Estudios Económicos

- En noviembre, el precio promedio de la **harina de pescado** fue US\$ 2095,0 por tonelada, resultado superior en 45,2 por ciento, en el período interanual y mayor en 13,3 por ciento al mes anterior.

La producción minera se contrajo 15,9 por ciento en el interanual de noviembre, mientras que en los once meses del año la caída fue de 7,4 por ciento principalmente por la menor extracción de cobre.

Producción Minera 1/

(Var. % real respecto al mismo periodo del año anterior)

Mineral	Estructura Porcentual 2012 2/	Noviembre				Enero - Noviembre			
		2013	2014	Var.%	Contribución 3/	2013	2014	Var.%	Contribución 3/
Cobre (TMF)	74,1	23 634	18 793	-20,5	-15,6	238 723	216 798	-9,2	-6,8
Oro (KGF)	16,9	1 077	1 117	3,7	0,5	12 590	12 558	-0,3	0,0
Plata (KGF)	5,3	23 470	22 654	-3,5	-0,2	256 872	256 972	0,0	0,0
Plomo (TMF)	1,9	824	754	-8,5	-0,2	9 903	8 188	-17,3	-0,4
Zinc (TMF)	1,3	1 482	1 332	-10,1	-0,2	15 025	14 164	-5,7	-0,1
Molibdeno (TMF)	0,4	704	493	-29,9	-0,3	5 091	4 360	-14,4	-0,1
SECTOR MINERIA 2/	100,0			-15,9	-15,9			-7,4	-7,4

1/ Cifras preliminares.

2/ A precios de 2007

3/ En base a la estructura de similar periodo de 2013.

Fuente: Ministerio de Energía y Minas.

Elaboración: BCRP, Sucursal Arequipa. Departamento de Estudios Económicos.

Variación de la producción minera 1/

(Var.% real respecto a similar mes del año anterior)

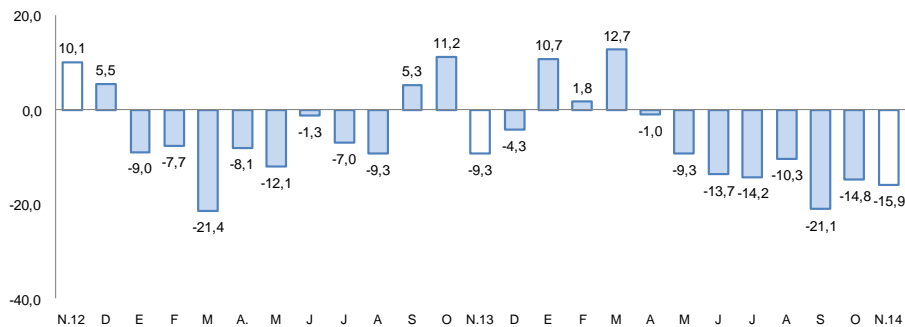

1/ A precios de 2007

Fuente: Ministerio de Energía y Minas.

Elaboración: BCRP, Sucursal Arequipa, Departamento de Estudios Económicos

- En noviembre, la **actividad minera** registró una contracción de 15,9 por ciento, frente a igual periodo del 2013; explicada por los menores volúmenes extraídos de cobre (-20,5 por ciento); además de plata (-3,5 por ciento), plomo (-8,5 por ciento), zinc (-10,1 por ciento) y molibdeno (-29,9 por ciento). En tanto, la extracción de oro tuvo un incremento (3,7 por ciento).
- En los once meses del año, la actividad minera reportó una caída de 7,4 por ciento, al registrarse una menor extracción de cobre (-9,2 por ciento) y en menor medida de plomo (-17,3 por ciento), oro (-0,3 por ciento), zinc (-5,7 por ciento) y molibdeno (-14,4 por ciento).

La producción manufacturera, en el comparativo interanual, reportó una variación negativa de 5,7 por ciento explicado por la menor producción de la industria primaria, principalmente. En el periodo acumulado, sostuvo un indicador positivo de 4,7 por ciento.

Producción manufacturera 1/

(Variación % real respecto al mismo periodo del año anterior)

Ramras de actividad	Estructura porcentual 2012 1/	Noviembre		Enero - Noviembre	
		Var.%	Contribución 2/	Var.%	Contribución 2/
MANUFACTURA PRIMARIA	19,1	-6,4	-1,2	6,2	1,1
Conservas y congelado pescado	0,8	90,8	1,1	-67,5	-0,5
Harina y aceite de pescado	2,3	n.a.	-1,5	72,2	1,5
Productos de cobre	16,0	-5,0	-0,8	22,9	1,0
MANUFACTURA NO PRIMARIA	80,9	-5,5	-4,5	4,3	3,6
Productos lácteos	4,0	24,4	1,3	23,3	1,3
Molinería	7,8	-24,3	-2,2	-3,6	-0,3
Cerveza y malta	17,0	-24,0	-4,6	5,3	0,8
Bebidas no alcohólicas	6,9	12,2	0,9	12,7	0,8
Hilatura de fibras textiles	7,0	20,6	1,4	24,7	2,0
Prendas de vestir	1,2	1,9	0,0	-0,9	0,0
Pintura, barnices y lacas	0,5	2,9	0,0	-2,9	0,0
Fabricación productos plásticos	0,9	5,5	0,0	-11,4	-0,1
Cemento	19,6	12,2	2,9	8,0	1,8
Productos metálicos	15,8	-50,5	-4,2	-19,3	-2,6
Lápices y conexos	0,2	-17,1	0,0	-31,6	-0,1
SECTOR MANUFACTURA	100,0	-5,7	-5,7	4,7	4,7

1/ A precios de 1994.

2/ En base a la estructura de similar periodo de 2013.

Fuente: Empresas Industriales

Elaboración: BCRP, Sucursal Arequipa. Departamento de Estudios Económicos.

- La contracción de 5,7 por ciento mostrado por la **actividad manufacturera** en el interanual de noviembre, evolución explicada por la contracción de la manufactura primaria en 6,4 por ciento, así como de la no primaria en 5,5 por ciento. La evolución negativa de la **manufactura primaria** estuvo determinada por los menores niveles producidos de cátodos de cobre, así como la nula producción de harina y aceite de pescado. En la **manufactura no primaria**, la evolución negativa se debió a la contracción observada en productos derivados de trigo, cerveza, malta, lápices y conexos y especialmente productos metálicos orientados a la industria de la construcción.
- En el período acumulado de enero a noviembre del año, la producción industrial registró un crecimiento de 4,7 por ciento respecto al igual período del año anterior, al evolucionar positivamente tanto la manufactura primaria, por mayor producción de harina y aceite de pescado así como de cátodos de cobre y la manufactura no primaria por mayor producción de lácteos, bebidas tanto alcohólicas como no alcohólicas, hilatura de fibras textiles, así como de minerales no metálicos.

Evolución de la manufactura no primaria

(Variación % real respecto al mismo mes del año anterior)



FUENTE: BCRP, Sucursal Arequipa en base a información de las Empresas Industriales.

Los despachos de cemento mostraron una variación negativa de 0,5 por ciento al compararla con similar mes del año anterior; para el período acumulado, se registró una variación positiva de 0,6 por ciento al compararla con igual periodo del 2013.

Despachos de cemento

(Var.% con respecto a similar mes del año anterior)

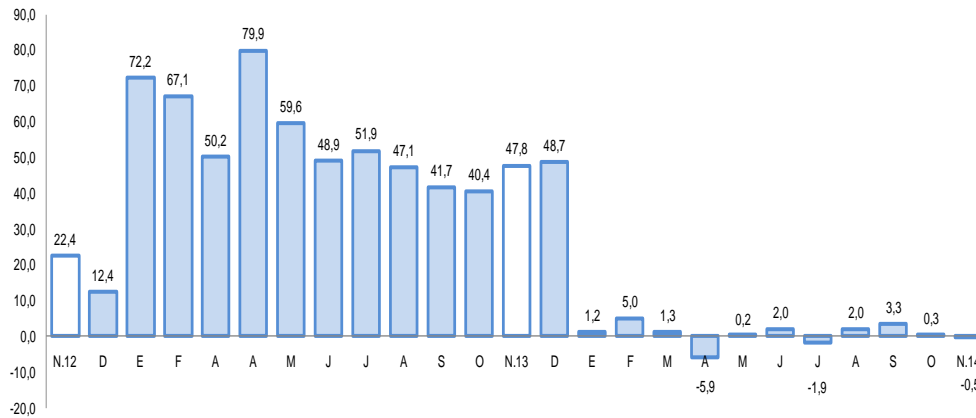

- Los **despachos de cemento** experimentaron en noviembre una variación negativa de 0,5 por ciento. Entre los meses de enero a noviembre, los despachos acumulados sumaron 2 099 022 toneladas, con una variación positiva de 0,6 por ciento respecto a igual período del año 2013.

Fuente: BCRP, Sucursal Arequipa en base a información de las Empresas Industriales..

El empleo formal en las empresas de más de 10 trabajadores, en la ciudad de Arequipa en el mes de noviembre creció 4,2 por ciento en el periodo interanual. En el periodo acumulado, se registró una variación positiva de 4,4 por ciento.

Ciudad de Arequipa: Índice mensual de empleo en empresas privadas formales de 10 a más trabajadores (Octubre 2010 = 100)

	Noviembre			Enero - Noviembre		
	2013	2014	Var. %	2013	2014	Var. %
Extractiva 2/	153,1	169,0	10,4	808,0	896,8	11,0
Industria manufacturera	107,7	110,7	2,8	579,8	605,6	4,4
Comercio	117,6	118,1	0,5	649,4	651,1	0,3
Transporte, almacenes y comunicaciones	112,3	118,0	5,0	595,4	629,8	5,8
Servicios 3/	117,0	123,2	5,3	607,1	634,8	4,6
Total	116,3	121,2	4,2	618,5	646,0	4,4

Nota: La información corresponde al primer día de cada mes.

1/ Cifras preliminares.

2/ Conformada por las subramas agricultura, pesca y minería.

3/ Conformada por las subramas servicios prestados a empresas, restaurantes y hoteles, establecimientos financieros, enseñanza, servicios sociales y comunales; y electricidad, gas y agua.

Fuente: MTPE - Encuesta Nacional de Variación del Empleo (ENVME)

Elaboración: BCRP, Sucursal Arequipa. Departamento de Estudios Económicos.

- El **empleo formal** en la ciudad de Arequipa en empresas privadas formales de 10 a más trabajadores, aumentó 4,2 por ciento en noviembre. La evolución se explica por el dinamismo de los sectores extractivo (10,4 por ciento), transportes, almacenes y comunicaciones (5,0 por ciento), manufactura (2,8 por ciento), servicios (5,3 por ciento) y en menor medida de comercio (0,5 por ciento). Similar situación se produjo entre los meses de enero a noviembre, luego que el empleo formal mantuviera un indicador positivo en 4,4 por ciento, asociado a la evolución de la mayoría de sectores, principalmente del extractivo (11,0 por ciento).

Ciudad de Arequipa Crecimiento del empleo formal urbano

(Var. % con respecto a similar mes del año anterior)

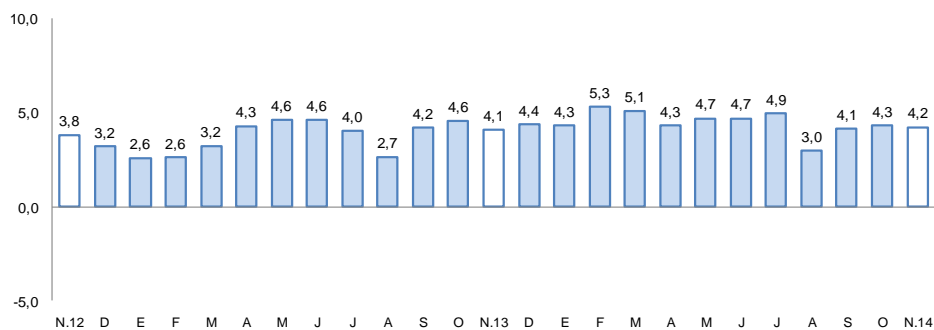

Fuente: Ministerio de Trabajo y Promoción del Empleo.

El saldo de créditos al sector privado en Arequipa, al finalizar el mes fue de S/. 8 445 millones; incrementándose 9,0 por ciento, respecto a noviembre de 2013. La banca múltiple, canalizó 63,8 por ciento del crédito total y registró un crecimiento de 9,6 por ciento en este periodo, semejante a la expansión de las instituciones no bancarias que fue de 7,8 por ciento.

Crédito Directo

(Saldos a fin de periodo en millones de nuevos soles)

	Estructura %		Noviembre		Var. %
	Noviembre 2014	Noviembre 2013	2013	2014	
Banco de la Nación	2,2		175	185	5,7
Agrobanco	0,7		50	60	20,0
Banca múltiple	63,8		4 921	5 392	9,6
Instituciones no bancarias	33,3		2 604	2 808	7,8
Cajas municipales	18,1		1 444	1 531	6,0
Cajas rurales	0,7		56	60	7,1
Edpymes	0,3		132	22	-83,3
Financieras	14,2		972	1 195	22,9
TOTAL	100,0		7 750	8 445	9,0
En moneda nacional	77,9		5 807	6 580	13,3
En moneda extranjera	22,1		1 943	1 865	-4,0

1/ En puntos porcentuales.

Fuente: Superintendencia de Banca, Seguros y AFP.

Elaboración: BCRP, Sucursal Arequipa. Departamento de Estudios Económicos.

- La cartera morosa correspondiente al mes de octubre fue de 3,7 por ciento, 0,6 puntos porcentuales superior a la registrada en igual mes del año 2 013, correspondiendo las tasas más elevadas a las cajas rurales (13,7 por ciento); cajas municipales y a las empresas financieras que reportaron el 6,6 por ciento.

Variación del crédito directo

(Var. % real con respecto a similar mes del año anterior)

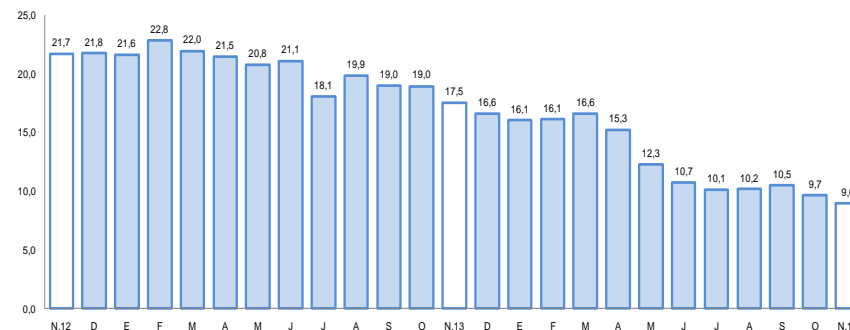

Fuente: Superintendencia de Banca, Seguros y AFP.

Tasa de morosidad 1/

(Porcentaje)

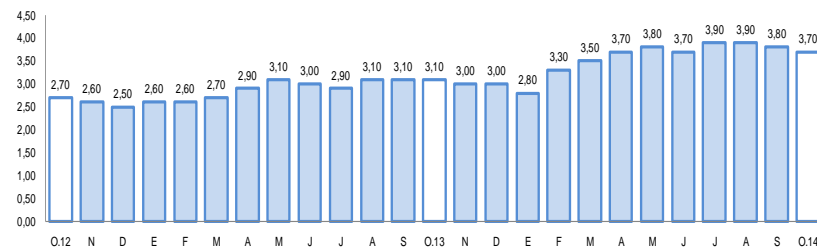

1/ Morosidad = (créditos vencidos + créditos en cobranza judicial) / colocaciones brutas

Fuente: Superintendencia de Banca, Seguros y AFP.

Los depósitos (S/. 6 485 millones) disminuyeron 1,4 por ciento frente a noviembre del año anterior, al contraerse los depósitos a plazo 15,8 por ciento contrarrestados parcialmente por los depósitos de ahorro y a la vista, que por el contrario, crecieron. La expansión de los depósitos en M/N fue de 7,3 por ciento y los de M/E de cayeron 19,6 por ciento.

Depósitos

(Saldos a fin de periodo en millones de nuevos soles)

	Estructura % Noviembre 2014	Noviembre		Var. %
		2013	2014	
Banco de la Nación	8,2	471	532	13,0
Banca múltiple	56,6	3 986	3 672	-7,9
Instituciones no bancarias	35,2	2 121	2 281	7,5
Cajas municipales	28,7	1 796	1 860	3,6
Cajas rurales	0,7	39	44	12,8
Financieras	5,8	286	377	31,8
TOTAL	100,0	6 578	6 485	-1,4
Vista	20,2	1 195	1 308	9,5
Ahorro	38,2	2 180	2 480	13,8
Aplazo	41,6	3 203	2 697	-15,8
En moneda nacional	73,5	4 443	4 768	7,3
En moneda extranjera	26,5	2 135	1 717	-19,6

1/ En puntos porcentuales.

Fuente: Superintendencia de Banca, Seguros y AFP.

Elaboración: BCRP, Sucursal Arequipa. Departamento de Estudios Económicos.

Variación de los depósitos

(Var. % real con respecto a similar mes del año anterior)

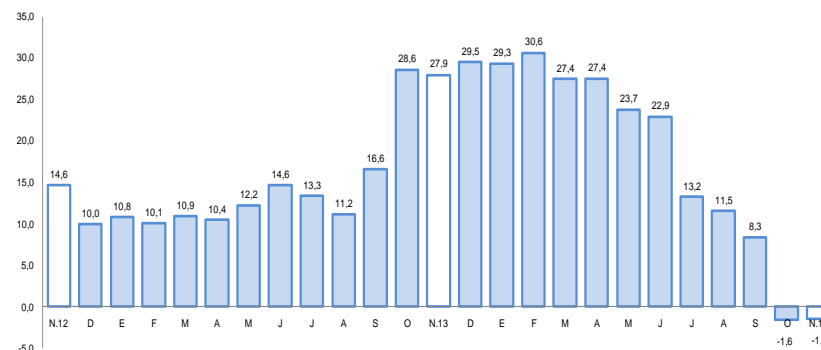

Fuente: Superintendencia de Banca, Seguros y AFP.

El gasto de capital registró en noviembre una contracción del 18,2 por ciento frente similar lapso del 2013, en cifras reales. En lo que va del año disminuyó 6,9 por ciento.

Gasto de Capital 1/ 2/

(En millones de nuevos soles)

	Noviembre			Enero - Noviembre		
	2013	2014	Var.% real	2013	2014	Var.% real
Gobierno Nacional	38	26	-33,6	391	427	5,8
Gobierno Regional	49	48	-3,0	573	485	-17,2
Gobiernos locales	92	76	-19,9	629	614	-5,5
Total	179	150	-18,2	1 593	1 526	-6,9

1/ Información actualizada al 30 de noviembre de 2014.

2/ Comprende la adquisición de activos no financieros

Fuente: Ministerio de Economía y Finanzas.

Elaboración: BCRP, Sucursal Arequipa. Departamento de Estudios Económicos.

Variación de la Inversión Pública

(Var.% real con respecto a similar mes del año anterior)

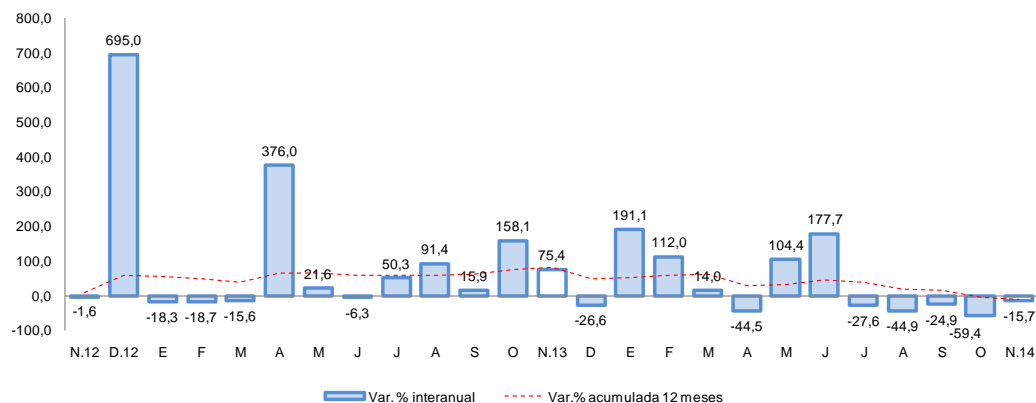

Fuente: Ministerio de Economía y Finanzas.

- En noviembre, el **gasto de capital** disminuyó para el Gobierno Nacional (-33,6 por ciento), para el Gobierno Regional (-3,0 por ciento) y para los gobiernos locales (-19,9 por ciento). En el acumulado al mes de noviembre, registró una variación negativa de 6,9 por ciento.
- Entre los **principales proyectos** ejecutados por el **Gobierno Nacional** destaca la “Construcción y Mejoramiento de la Carretera Camaná-Div. Quilca-Matarani-Ilo-Tacna” (S/. 18,3 millones); el proyecto “Acarí-Bella Unión II Etapa de Construcción de la Represa de Iruro” (S/. 3,9 millones) y “Rehabilitación del Camino Vecinal Quilca- El Alto” (1,0 millones).
- En el **Gobierno Regional** : la “Construcción de la Vía Troncal Interconectora entre los Distritos de Miraflores, Alto Selva Alegre, Yanahuara, Cayma y Cerro Colorado de la Provincia de Arequipa” (S/. 37,7 millones); “Instalación de la Planta de Tratamiento y Mejoramiento del Sistema de Abastecimiento de Agua Potable y Desagüe en la localidad de La Joya, Provincia de Arequipa” (S/. 2,4 millones) y “Ampliación y Mejoramiento del Sistema de Agua Potable y Alcantarillado en los Distritos de Aplao y Huancarqui” (S/.1,1 millones).
- Los **gobiernos locales** “Instalación de los Sistemas de Agua Potable y Desagüe en el Distrito de Majes” (S/. 19,1 millones); “Mejoramiento de Vías Urbanas” (S/. 2,7 millones); “Mejoramiento de Pistas y Veredas en el Distrito de San Juan de Tarucani” (S/. 1,3 millones) y “Mejoramiento de los Servicios de Agua Potable y Alcantarillado y Tratamiento de Aguas Residuales en la Localidad de Caylloma” (S/. 1,2 millones).