



BANCO CENTRAL DE RESERVA DEL PERÚ

Arequipa: Síntesis de Actividad Económica - Agosto 2014 -

**Departamento de Estudios Económicos
Sucursal Arequipa**

Lunes, 27 de Octubre de 2014

Durante el mes de agosto del 2014, la producción agropecuaria cayó 1,3 por ciento, el sector pesca se contrajo 92,1 por ciento y el sector minero 7,3 por ciento. Entre enero y agosto, el sector agropecuario registró una mejora de 1,5 por ciento, el sector pesca creció 64,0 por ciento; mientras que el sector minero cayó 1,3 por ciento.

Actividad Primaria

- El **sector agropecuario** cayó 1,3 por ciento en agosto, por el menor dinamismo del sub-sector agrícola (3,8 por ciento), asociado a la menor producción de alfalfa (-6,6 por ciento), cebolla (-2,9 por ciento), maíz chala (-12,3 por ciento), ajo (-3,8 por ciento), frijol grano seco (-7,9 por ciento). De manera contraria, la línea pecuaria se expandió por la producción de carne de ave (1,3 por ciento), leche fresca (2,1 por ciento), carne de porcino (13,7 por ciento), de vacuno (0,3 por ciento) y de huevos (5,8 por ciento). En ocho meses del año, el sector agropecuario mantuvo un indicador positivo (1,5 por ciento), resultado de la evolución de la actividad agrícola (0,8 por ciento) y en mayor medida de la pecuaria (2,8 por ciento).
- El **sector pesca** se contrajo 92,1 por ciento por el nulo desembarque de anchoveta para la pesca industrial, además de la contracción en el desembarque de especies con destino a la pesca para consumo humano directo en las líneas de fresco y congelado. Sin embargo, entre enero y agosto, la actividad pesquera acumuló un indicador positivo de 64,0 por ciento.
- La **actividad minera** cayó 7,3 por ciento asociada a la menor extracción de cobre (-12,8 por ciento), plata (-27,3 por ciento), plomo (-24,6 por ciento), zinc (-43,6 por ciento) y molibdeno (-27,3 por ciento). En los ocho meses del año, el sector minero reportó un indicador negativo de 1,3 por ciento, asociado a la menor extracción de cobre (-3,3 por ciento), principalmente.

Evolución de la producción agropecuaria 1/

(Evolución % real respecto a similar mes del año anterior)

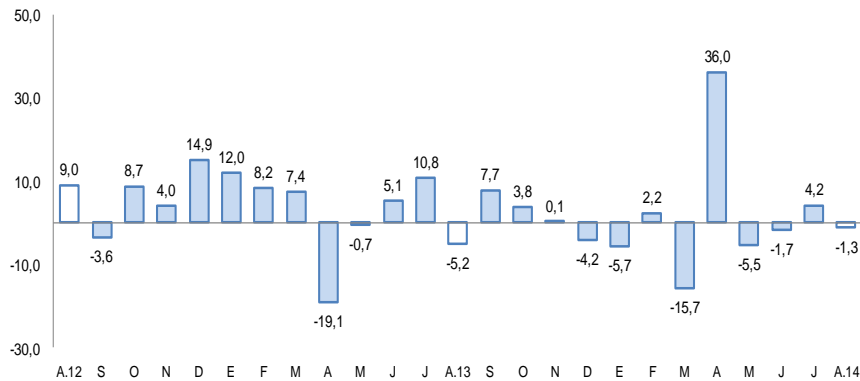

1/ A precios de 2007

Fuente: Gerencia Regional de Agricultura y Riego-Arequipa

Elaboración: BCRP, Sucursal Arequipa, Departamento de Estudios Económicos

Evolución de la producción minera 1/

(Evolución % real respecto a similar mes del año anterior)

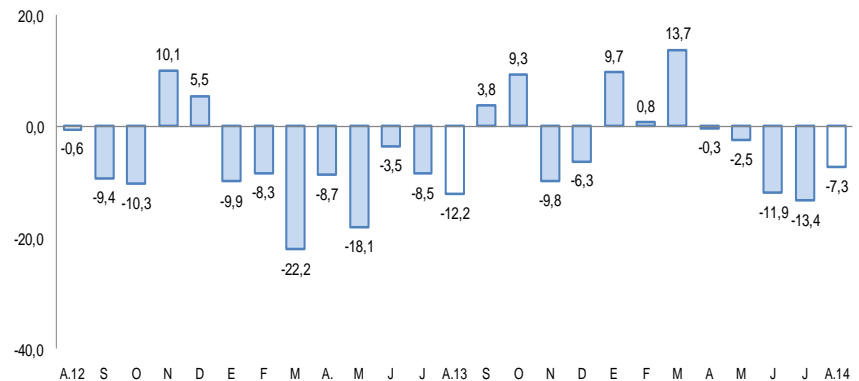

1/ A precios de 2007

Fuente: Ministerio de Energía y Minas.

Elaboración: BCRP, Sucursal Arequipa, Departamento de Estudios Económicos

En agosto, se registraron variaciones positivas en la producción industrial (10,4 por ciento), crédito directo total (10,2 por ciento), crédito de consumo (10,0 por ciento) y crédito hipotecario (12,2 por ciento), mientras que la inversión pública registró una disminución (-44,9 por ciento).

- La **actividad manufacturera** creció 10,4 por ciento en agosto, respecto a similar mes de 2013, explicado por la mayor producción de cobre, así como de productos lácteos, bebidas no alcohólicas, fibras textiles, cemento y productos metálicos. Entre enero y agosto, el sector manufactura, acumuló una variación positiva de 7,5 por ciento, impulsada por la mayor producción de la manufactura primaria (7,8 por ciento) y no primaria (7,5 por ciento).
- Los **despachos de cemento** mostraron una evolución positiva en agosto (2,0 por ciento) y en los ocho meses del año crecieron ligeramente (0,4 por ciento).
- El **arribo de turistas a los establecimientos de hospedaje** cayó 2,9 por ciento en el mes, resultado de la menor afluencia del turismo nacional, contrarrestado por el incremento de turistas extranjeros. Para el período acumulado en los ocho meses del año, el arribo de turistas mejoró en 4,6 por ciento, asociado al mayor flujo de extranjeros, además de nacionales.
- El **empleo formal** en empresas de más de 10 trabajadores en la ciudad de Arequipa mejoró 3,0 por ciento en el mes, por mayor dinamismo de los sectores extractivo (10,4 por ciento), transportes, almacenes y comunicaciones (2,9 por ciento), manufactura (2,2 por ciento), servicios (3,0 por ciento) y comercio (0,4 por ciento). En los ocho primeros meses del año, el empleo mostró un crecimiento de 4,5 por ciento.
- El **crédito directo total** se incrementó 10,2 por ciento en agosto, con relación a similar mes del año anterior. Los mayores crecimientos correspondieron a los segmentos **pequeña empresa, hipotecario y de consumo** con el 15,0, 12,2 y 10,0 por ciento, respectivamente. La **morosidad** fue de 3,9 por ciento en el mes.
- Los **gastos de capital** (S/. 147,2 millones) registraron una caída de 44,0 por ciento interanual en términos reales, determinado por el menor gasto realizado por el Gobierno Nacional y gobiernos Locales. Entre enero y agosto, el gasto de capital mantuvo una variación positiva de 6,3 por ciento, asociada a la mayor inversión de los tres niveles de gobierno.

Otros indicadores de actividad económica

(Variación % respecto a similar mes del año anterior)

| | Mar.14 | Abr.14 | May.14 | Jun.14 | Jul.14 | Ago.14 |
|---|--------|---------|---------|---------|---------|---------|
| Producción industrial 1/ | ↑ 8,1 | ↑ 20,7 | ↓ -9,3 | ↑ 13,0 | ↑ 3,2 | ↑ 10,4 |
| Despachos de cemento | ↑ 1,3 | ↓ -5,9 | ↑ 0,2 | ↑ 2,0 | ↓ -1,9 | ↑ 2,0 |
| Arribos a establecimientos de hospedaje | ↑ 6,3 | ↑ 11,5 | ↑ 10,4 | ↑ 2,6 | ↓ -1,4 | ↓ -2,9 |
| Empleo formal urbano 2/ | ↑ 5,1 | ↑ 4,3 | ↑ 4,7 | ↑ 4,7 | ↑ 4,9 | ↑ 3,0 |
| Crédito total 3/ | ↑ 16,6 | ↑ 15,3 | ↑ 12,3 | ↑ 10,7 | ↑ 10,1 | ↑ 10,2 |
| Crédito de consumo 3/ | ↑ 15,8 | ↑ 14,5 | ↑ 13,1 | ↑ 11,7 | ↑ 10,7 | ↑ 10,0 |
| Crédito hipotecario 3/ | ↑ 17,5 | ↑ 15,7 | ↑ 13,5 | ↑ 12,9 | ↑ 11,9 | ↑ 12,2 |
| Inversión pública 1/ | ↑ 13,5 | ↓ -44,2 | ↑ 103,9 | ↑ 178,5 | ↓ -26,9 | ↓ -44,9 |

1/ En términos reales

2/ En empresas de 10 a más trabajadores situadas en la ciudad de Arequipa.

3/ En términos nominales

Fuentes: BCRP - Sucursal Arequipa, SBS, MTPE y MEF.

A agosto, se vienen ejecutando obras de Infraestructura vial y de saneamiento, principalmente.

- “Construcción y mejoramiento de la carretera Camaná-Dv. Quilca-Matarani-Ilo-Tacna”, en el mes de agosto registró una ejecución de S/.17,4 millones.
- “Construcción de la Vía Troncal Interconectora entre los Distritos de Miraflores, Alto Selva Alegre, Yanahuara, Cayma y Cerro Colorado de la Provincia de Arequipa” con una inversión en el mes de S/. 41,4 millones
- “Instalación de la Planta de Tratamiento y Mejoramiento del Sistema de Abastecimiento de Agua Potable y Desagüe en la localidad de La Joya, Provincia de Arequipa”, (S/. 13,4 millones).
- “Ampliación y Mejoramiento del Sistema de Agua Potable y Alcantarillado en los Distritos de Aplao y Huancarqui” con una ejecución de S/. 8,7 millones.

El sector agropecuario se contrajo 1,3 por ciento interanual, explicado por la caída del sub-sector agrícola (3,8 por ciento). Entre enero y agosto, el valor agropecuario acumuló una mejora de 1,5 por ciento asociada a la actividad agrícola (0,8 por ciento) y pecuaria (2,8 por ciento).

Producción de principales productos agropecuarios 1/

(Miles de toneladas)

| Subsectores | Estructura Porcentual 2012 2/ | Agosto | | | | Enero - Agosto | | | |
|----------------------------|-------------------------------------|--------|-------|-------------|-----------------------------------|----------------|--------|------------|-----------------------------------|
| | | 2013 | 2014 | Var.% | Contribución al crecimiento 3/ | 2013 | 2014 | Var.% | Contribución al crecimiento 3/ |
| SECTOR AGRICOLA | 63,2 | | | -3,8 | -2,3 | | | 0,8 | 0,5 |
| Ají pprika | 2,5 | 0,1 | 0,2 | 267,3 | 0,5 | 8,1 | 1,8 | -78,1 | -2,8 |
| Ajo | 1,5 | 4,4 | 4,2 | -3,8 | -0,1 | 10,3 | 12,1 | 17,2 | 0,1 |
| Alfalfa | 17,6 | 245,8 | 229,7 | -6,6 | -1,2 | 2143,2 | 2068,5 | -3,5 | -0,6 |
| Arroz | 9,5 | 0,0 | 0,0 | n.d. | n.d. | 259,6 | 265,1 | 2,1 | 0,3 |
| Arveja grano verde | 0,3 | 0,3 | 0,7 | 111,5 | 0,2 | 4,7 | 4,8 | 2,0 | 0,0 |
| Caa de azcar | 0,2 | 10,7 | 9,8 | -8,6 | 0,0 | 63,7 | 57,3 | -10,1 | 0,0 |
| Cebolla | 15,0 | 53,3 | 51,8 | -2,9 | -0,7 | 272,0 | 268,0 | -1,4 | -0,2 |
| Frijol grano seco | 0,8 | 4,3 | 4,0 | -7,9 | -0,4 | 6,7 | 5,7 | -14,8 | -0,1 |
| Maiz chala | 2,7 | 48,1 | 42,1 | -12,3 | -0,3 | 397,0 | 382,2 | -3,7 | -0,1 |
| Maiz choclo | 0,4 | 4,1 | 3,9 | -5,3 | -0,1 | 7,5 | 7,1 | -5,2 | 0,0 |
| Olivo | 2,6 | 0,0 | 0,3 | n.d. | n.d. | 4,3 | 29,5 | 592,6 | 3,9 |
| Papa | 6,5 | 20,4 | 20,3 | -0,4 | 0,0 | 101,2 | 107,8 | 6,5 | 0,2 |
| Tomate | 0,8 | 3,1 | 3,6 | 18,2 | 0,2 | 21,3 | 24,2 | 14,0 | 0,2 |
| Trigo | 0,9 | 0,1 | 0,1 | -52,6 | 0,0 | 0,7 | 0,5 | -26,8 | 0,0 |
| Vid | 1,0 | 0,0 | 0,0 | n.d. | n.d. | 12,7 | 12,2 | -3,5 | 0,0 |
| Zapallo | 0,9 | 7,0 | 1,9 | -72,5 | -0,9 | 47,5 | 40,2 | -15,3 | -0,2 |
| SECTOR PECUARIO | 36,8 | | | 2,5 | 1,0 | | | 2,8 | 1,0 |
| Carne de ave | 17,1 | 8,5 | 8,6 | 1,3 | 0,2 | 68,4 | 69,2 | 1,1 | 0,2 |
| Carne de ovino | 0,3 | 0,2 | 0,2 | 9,0 | 0,0 | 1,5 | 1,5 | 2,3 | 0,0 |
| Carne de porcino | 1,8 | 0,9 | 1,0 | 13,7 | 0,3 | 6,9 | 7,5 | 9,3 | 0,2 |
| Carne de vacuno | 1,3 | 0,6 | 0,6 | 0,3 | 0,0 | 4,7 | 4,6 | -1,7 | 0,0 |
| Carne de caprino | 0,0 | 0,0 | 0,0 | -5,6 | 0,0 | 0,1 | 0,1 | -1,5 | 0,0 |
| Carne de alpaca | 0,2 | 0,1 | 0,2 | 22,0 | 0,0 | 0,9 | 1,0 | 8,7 | 0,0 |
| Carne de llama | 0,0 | 0,0 | 0,1 | 39,5 | 0,0 | 0,3 | 0,3 | 19,2 | 0,0 |
| Huevos | 1,9 | 1,1 | 1,1 | 5,8 | 0,1 | 8,4 | 8,8 | 4,3 | 0,1 |
| Leche | 14,1 | 26,7 | 27,3 | 2,1 | 0,3 | 210,0 | 219,5 | 4,5 | 0,6 |
| SECTOR AGROPECUARIO | 100,0 | | | -1,3 | -1,3 | | | 1,5 | 1,5 |

1/ Cifras preliminares.

2/ A precios de 2007

3/ En base a la estructura de similar periodo de 2013

Fuente: Gerencia Regional de Agricultura y Riego-Arequipa

Elaboracin: BCRP, Sucursal Arequipa, Departamento de Estudios Econmicos

El **subsector agrcola** cay 3,8 por ciento interanual, debido a los menores volmenes de produccin de alfalfa (-6,6 por ciento), cebolla (-2,9 por ciento), maiz chala (-12,3 por ciento), ajo (-3,8 por ciento), frijol grano seco (-7,9 por ciento). En el acumulado, el sub-sector creci 0,8 por ciento impulsado por la mayor produccin de arroz, ajo, olivo, papa y tomate.

La **produccin pecuaria** registr en agosto un crecimiento de 2,5 por ciento, por una mejora en los volmenes de produccin de carne de ave (1,3 por ciento), leche fresca (2,1 por ciento), carne de porcino (13,7 por ciento), de vacuno (0,3 por ciento) y de huevos (5,8 por ciento). En lo que va del ao, el crecimiento fue de 2,8 por ciento, explicado por la evolucin de las lneas de leche fresca (4,5 por ciento), carne de ave (1,1 por ciento), de porcino (9,3 por ciento), de alpaca (8,7 por ciento), de llama (19,2 por ciento) y huevos (4,3 por ciento).

El sector pesca registró una caída de 92,1 por ciento en agosto con relación al similar mes del 2013. En los ocho meses del año registró un crecimiento de 64,0 por ciento.

Producción pesquera 1/ 2/

(En TM)

| | Agosto | | | Enero - Agosto | | |
|---------------------------------|---------------|--------------|---------------|----------------|----------------|-------------|
| | 2013 | 2014 | Var.% | 2013 | 2014 | Var.% |
| Consumo Humano Directo | 8 934 | 2 622 | -70,6 | 39 009 | 43 463 | 11,4 |
| Fresco | 7 973 | 2 266 | -71,6 | 34 415 | 38 293 | 11,3 |
| Congelado | 961 | 356 | -62,9 | 4 594 | 5 170 | 12,5 |
| Consumo Humano Indirecto | 24 182 | 0 | -100,0 | 105 302 | 193 134 | 83,4 |
| SECTOR PESCA 2/ | | | -92,1 | | | 64,0 |

1/ Cifras preliminares

2/ A precios de 2007

Fuente: Gerencia de la Producción-Arequipa

Elaboración: BCRP, Sucursal Arequipa, Departamento de Estudios Económicos.

- En agosto la **actividad pesquera** decreció 92,1 por ciento, explicada por el nulo desembarque de anchoveta para la línea industrial, además de la contracción de la pesca para consumo humano directo en sus líneas de fresco y congelado. En los ocho meses del año, el sector acumuló una mejora de 64,0 por ciento, explicada por la mayor extracción de anchoveta para la pesca industrial (83,4 por ciento), además de las líneas de fresco y congelado, en la pesca de consumo humano directo.

Cotización de la harina de pescado

(US\$/tonelada - Hamburgo)

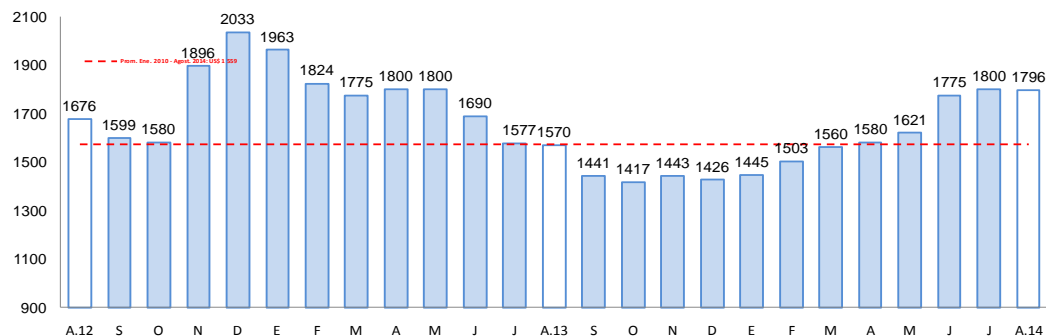

Fuente: Bloomberg.

Elaboración: BCRP, Sucursal Arequipa, Departamento de Estudios Económicos

- En agosto, el precio promedio de la harina de pescado fue US\$ 1 796,0 por tonelada, resultando superior en 14,4 por ciento, en el periodo interanual y menor en 0,2 por ciento al mes anterior.

La producción minera se contrajo 7,3 por ciento en el interanual de agosto, mientras que en los ocho meses del año la caída fue de 1,3 por ciento.

Producción Minera 1/

(Var. % real respecto al mismo periodo del año anterior)

| Mineral | Estructura Porcentual 2012 2/ | Agosto | | | | Enero - Agosto | | | |
|--------------------------|-------------------------------------|--------|--------|-------------|--------------------|----------------|---------|-------------|--------------------|
| | | 2013 | 2014 | Var.% | Contribución 3/ | 2013 | 2014 | Var.% | Contribución 3/ |
| Cobre (TMF) | 74,1 | 22 741 | 19 820 | -12,8 | -9,9 | 167 268 | 161 819 | -3,3 | -2,4 |
| Oro (KGF) | 16,9 | 904 | 1 346 | 48,9 | 5,9 | 8 236 | 8 997 | 9,2 | 1,3 |
| Plata (KGF) | 5,3 | 25 109 | 18 251 | -27,3 | -1,6 | 179 577 | 184 701 | 2,9 | 0,2 |
| Plomo (TMF) | 1,9 | 972 | 733 | -24,6 | -0,6 | 7 032 | 5 970 | -15,1 | -0,4 |
| Zinc (TMF) | 1,3 | 1 533 | 864 | -43,6 | -0,9 | 10 324 | 10 042 | -2,7 | 0,0 |
| Molibdeno (TMF) | 0,4 | 528 | 384 | -27,3 | -0,2 | 3 103 | 3 183 | 2,6 | 0,0 |
| SECTOR MINERIA 2/ | 100,0 | | | -7,3 | -7,3 | | | -1,3 | -1,3 |

1/ Cifras preliminares.

2/ A precios de 2007

3/ En base a la estructura de similar periodo de 2013.

Fuente: Ministerio de Energía y Minas.

Elaboración: BCRP, Sucursal Arequipa. Departamento de Estudios Económicos.

- En agosto, la **actividad minera** registró una contracción de 7,3 por ciento, frente a igual periodo del 2013; explicada por los menores volúmenes extraídos de cobre (-12,8 por ciento); además de plata (-27,3 por ciento), plomo (-24,6 por ciento), zinc (-43,6 por ciento) y molibdeno (-27,3 por ciento).
- En los ocho meses del año, la actividad minera reportó una caída de 1,3 por ciento, al registrarse una menor extracción de cobre (-3,3 por ciento) y en menor medida de plomo (-15,1 por ciento) y zinc (-2,7 por ciento).

Variación de la producción minera 1/

(Var.% real respecto a similar mes del año anterior)

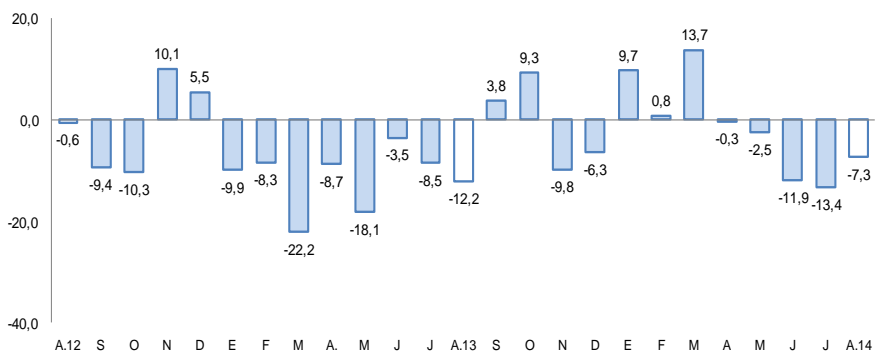

1/ A precios de 2007

Fuente: Ministerio de Energía y Minas.

Elaboración: BCRP, Sucursal Arequipa, Departamento de Estudios Económicos

La producción manufacturera, en el comparativo interanual, reportó una variación positiva de 10,4 debido al comportamiento positivo de la manufactura no primaria, principalmente. En el periodo acumulado, sostuvo un indicador positivo de 7,5 por ciento.

Producción manufacturera 1/

(Variación % real respecto al mismo periodo del año anterior)

| Ramras de actividad | Estructura porcentual 2012 1/ | Agosto | | Enero - Agosto | |
|---------------------------------|-------------------------------|-------------|-----------------|----------------|-----------------|
| | | Var.% | Contribución 2/ | Var.% | Contribución 2/ |
| MANUFACTURA PRIMARIA | 19,1 | 1,7 | 0,3 | 7,8 | 1,3 |
| Conservas y congelado pescado | 0,8 | -27,4 | -0,3 | -75,0 | -1,0 |
| Harina y aceite de pescado | 2,3 | n.a | -2,9 | 95,1 | 0,8 |
| Productos de cobre | 16,0 | 22,6 | 3,5 | 31,2 | 1,5 |
| MANUFACTURA NO PRIMARIA | 80,9 | 12,5 | 10,1 | 7,5 | 6,2 |
| Productos lácteos | 4,0 | 153,3 | 4,4 | 49,0 | 2,4 |
| Molinería | 7,8 | -15,0 | -1,6 | 0,3 | 0,0 |
| Cerveza y malta | 17,0 | -16,5 | -2,9 | 13,6 | 1,8 |
| Bebidas no alcohólicas | 6,9 | 14,3 | 0,9 | 13,8 | 0,9 |
| Hilatura de fibras textiles | 7,0 | 31,9 | 2,2 | 27,9 | 2,3 |
| Prendas de vestir | 1,2 | -1,1 | 0,0 | -0,1 | 0,0 |
| Pintura, barnices y lacas | 0,5 | 0,9 | 0,0 | -1,3 | 0,0 |
| Fabricación productos plásticos | 0,9 | -32,1 | -0,4 | -13,1 | -0,1 |
| Cemento | 19,6 | 22,4 | 5,2 | 4,8 | 1,1 |
| Productos metálicos | 15,8 | 23,8 | 2,4 | -13,4 | -2,1 |
| Lápices y conexos | 0,2 | -46,3 | -0,1 | -33,9 | -0,1 |
| SECTOR MANUFACTURA | 100,0 | 10,4 | 10,4 | 7,5 | 7,5 |

1/ A precios de 1994.

2/ En base a la estructura de similar periodo de 2013.

Fuente: Empresas Industriales

Elaboración: BCRP, Sucursal Arequipa. Departamento de Estudios Económicos.

- El crecimiento de 10,4 por ciento mostrado por la **actividad manufacturera** en el interanual de agosto, se asocia a la evolución favorable de la **manufactura no primaria** (12,5 por ciento) debido a la mayor producción de productos lácteos (153,3 por ciento), principalmente. Mientras que la **manufactura primaria** registró una mejora (1,7 por ciento), explicada por la mayor producción de cátodos de cobre.
- En el período acumulado de enero a agosto del año, la producción industrial registró un crecimiento de 7,5 por ciento respecto a igual período del año anterior, impulsado principalmente por la evolución de la manufactura primaria (7,8 por ciento), además de la no primaria (7,5 por ciento).

Evolución de la manufactura no primaria

(Variación % real respecto al mismo mes del año anterior)

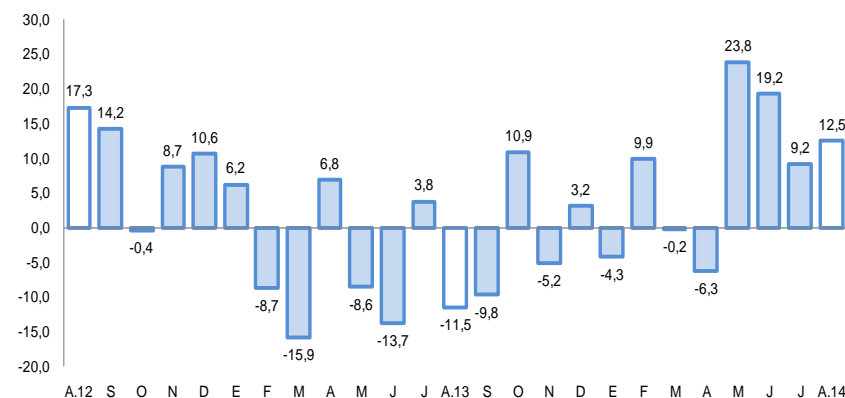

FUENTE: BCRP, Sucursal Arequipa en base a información de las Empresas Industriales.

Los despachos de cemento mostraron una variación positiva de 2,0 por ciento al compararla con similar mes del año anterior; para el período acumulado, mostraron una variación de 0,4 por ciento al compararla con igual periodo del 2013.

Despachos de cemento

(Var.% con respecto a similar mes del año anterior)

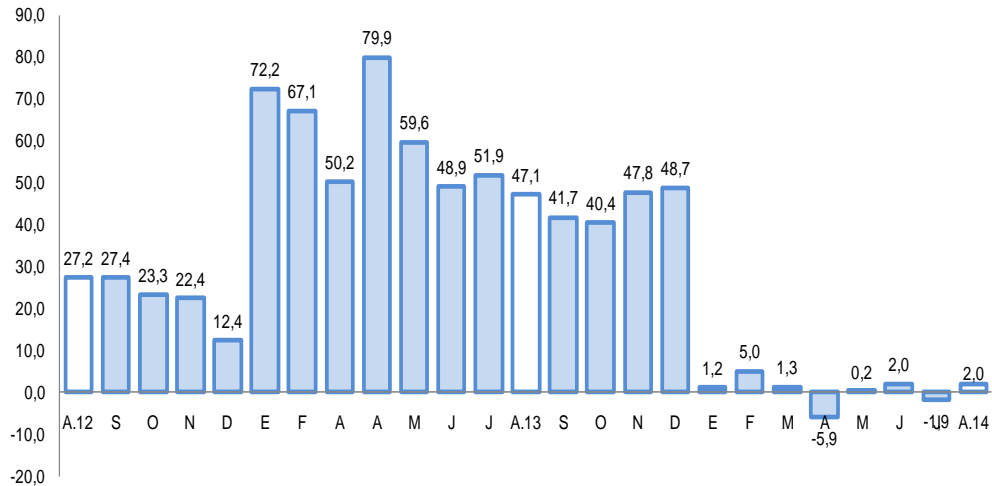

- Los **despachos de cemento** experimentaron en agosto una variación positiva de 2,0 por ciento. Entre los meses de enero a agosto, los despachos acumulados sumaron 1 462 308 toneladas, con una variación de 0,4 respecto a igual período del año 2013.

Fuente: BCRP, Sucursal Arequipa en base a información de las Empresas Industriales..

El empleo formal en las empresas de más de 10 trabajadores, en la ciudad de Arequipa en el mes de agosto aumentó 3,0 por ciento. En el periodo acumulado, registro un crecimiento de 4,5 por ciento.

Ciudad de Arequipa: Índice mensual de empleo en empresas privadas formales de 10 a más trabajadores (Octubre 2010 = 100)

| | Agosto | | | Enero - Agosto | | |
|--|--------------|--------------|------------|----------------|--------------|------------|
| | 2013 | 2014 | Var.% | 2013 | 2014 | Var.% |
| Extractiva 2/ | 149,3 | 164,8 | 10,4 | 579,5 | 645,9 | 11,5 |
| Industria manufacturera | 108,9 | 111,3 | 2,2 | 418,0 | 439,6 | 5,2 |
| Comercio | 118,3 | 118,8 | 0,4 | 471,9 | 472,7 | 0,2 |
| Transporte, almacenes y comunicaciones | 112,0 | 115,3 | 2,9 | 429,0 | 453,7 | 5,8 |
| Servicios 3/ | 112,0 | 115,4 | 3,0 | 432,9 | 451,1 | 4,2 |
| Total | 114,6 | 118,1 | 3,0 | 444,5 | 464,7 | 4,5 |

Nota: La información corresponde al primer día de cada mes.

1/ Cifras preliminares.

2/ Conformada por las subramas agricultura, pesca y minería.

3/ Conformada por las subramas servicios prestados a empresas, restaurantes y hoteles, establecimientos financieros, enseñanza, servicios sociales y comunales; y electricidad, gas y agua.

Fuente: MTPE - Encuesta Nacional de Variación del Empleo (ENVME)

Elaboración: BCRP, Sucursal Arequipa. Departamento de Estudios Económicos.

- El **empleo formal** en la ciudad de Arequipa en empresas privadas formales de 10 a más trabajadores, aumentó 3,0 por ciento en agosto. La evolución se explica por el dinamismo de los sectores extractivo (10,4 por ciento), transportes, almacenes y comunicaciones (2,9 por ciento), manufactura (2,2 por ciento), servicios (3,0 por ciento) y comercio (0,4 por ciento). Similar situación se produjo entre los meses de enero a agosto, luego que el empleo formal mantuviera un indicador positivo en 4,5 por ciento.

Ciudad de Arequipa Crecimiento del empleo formal urbano

(Var.% con respecto a similar mes del año anterior)

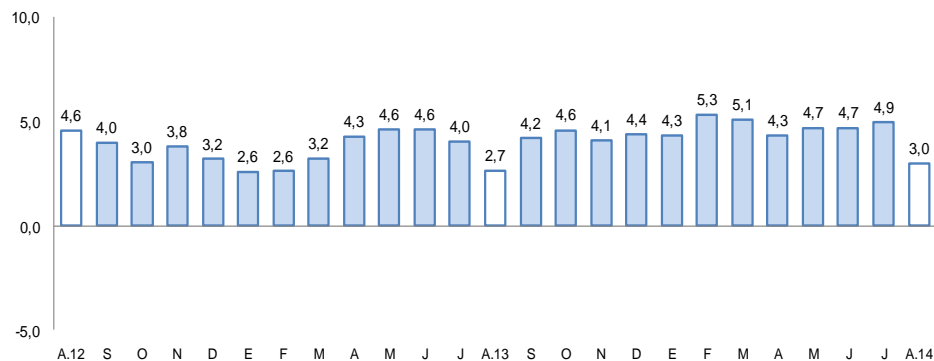

Fuente: Ministerio de Trabajo y Promoción del Empleo.

El saldo de créditos al sector privado en Arequipa, al finalizar el mes fue de S/. 8 223,3 millones de nuevos soles; incrementándose 10,2 por ciento, respecto a agosto de 2013. En la banca múltiple, que canaliza el 63,3 por ciento del crédito total, se observó un crecimiento de 9,3 por ciento en este período, mientras que las instituciones no bancarias expandieron sus créditos 11,8 por ciento.

Crédito Directo

(Saldos a fin de periodo en millones de nuevos soles)

| | Estructura % Agosto 2014 | Agosto | | Var. % |
|-------------------------------------|--------------------------------|----------------|----------------|-------------|
| | | 2013 | 2014 | |
| Banco de la Nación | 2,2 | 174,5 | 181,2 | 3,8 |
| Agrobanco | 0,8 | 46,0 | 64,6 | 40,4 |
| Banca múltiple | 63,3 | 4 763,5 | 5 206,9 | 9,3 |
| Instituciones no bancarias | 33,7 | 2 477,6 | 2 770,6 | 11,8 |
| Cajas municipales | 18,7 | 1 398,0 | 1 534,3 | 9,7 |
| Cajas rurales | 0,7 | 51,3 | 59,5 | 16,0 |
| Edpymes | 0,2 | 126,2 | 14,2 | -88,7 |
| Financieras | 14,1 | 902,1 | 1 162,6 | 28,9 |
| TOTAL | 100,0 | 7 461,6 | 8 223,3 | 10,2 |
| Corporativo, gran y mediana empresa | 26,0 | 1 970,7 | 2 141,7 | 8,7 |
| Consumo | 25,0 | 1 871,8 | 2 058,8 | 10,0 |
| Hipotecario | 16,0 | 1 175,5 | 1 318,4 | 12,2 |
| Pequeña empresa | 23,4 | 1 669,9 | 1 919,7 | 15,0 |
| Microempresa | 9,6 | 773,7 | 784,7 | 1,4 |
| En moneda nacional | 76,6 | 5 470,6 | 6 303,0 | 15,2 |
| En moneda extranjera | 23,4 | 1 991,0 | 1 920,3 | -3,6 |

1/ En puntos porcentuales.

Fuente: Superintendencia de Banca, Seguros y AFP.

Elaboración: BCRP, Sucursal Arequipa. Departamento de Estudios Económicos.

- La **morosidad** en agosto fue de 3,9 por ciento, 0,8 puntos porcentuales superior a la registrada en igual mes del año 2013; correspondiendo las tasas más elevadas a las Cajas Rurales (13,1 por ciento), Edpymes (7,2 por ciento) y a las cajas municipales (6,5 por ciento).

Variación del crédito directo

(Var.% real con respecto a similar mes del año anterior)

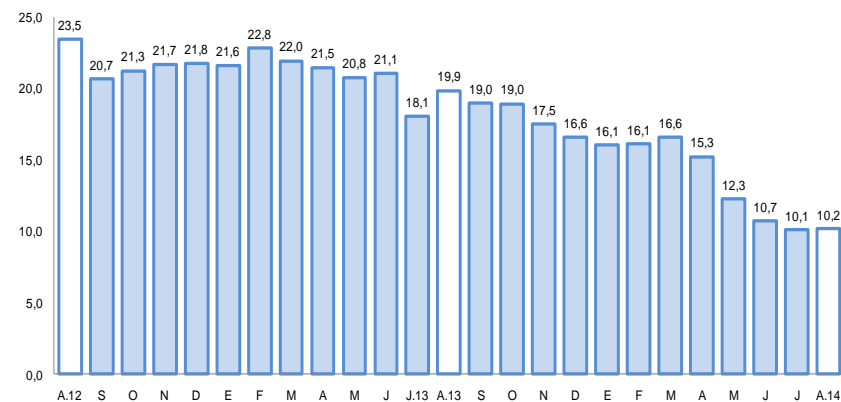

Fuente: Superintendencia de Banca, Seguros y AFP.

Tasa de morosidad 1/

(Porcentaje)

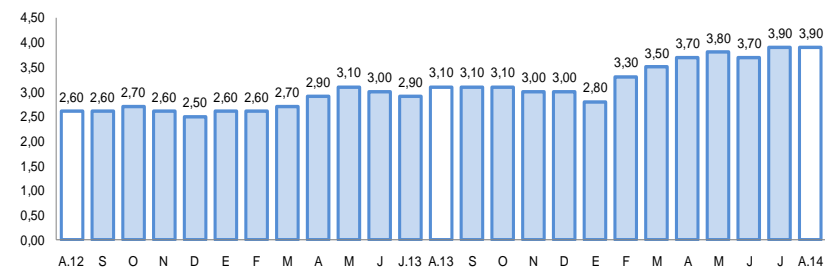

1/ Morosidad = (créditos vencidos + créditos en cobranza judicial) / colocaciones brutas
Fuente: Superintendencia de Banca, Seguros y AFP.

Los depósitos (S/. 6 426,9 millones) se incrementaron 11,5 por ciento frente a agosto del año anterior, correspondiendo el mayor crecimiento a los depósitos de ahorro (13,1 por ciento), seguido por los a plazo (11,6 por ciento) y a la vista (8,4 por ciento). La expansión de los depósitos en M/N fue de 10,9 por ciento y en M/E de 13,2 por ciento.

Depósitos

(Saldos a fin de periodo en millones de nuevos soles)

| | Estructura % | | Agosto | | Var. % |
|-----------------------------------|--------------|----------------|----------------|-------------|--------|
| | Agosto 2014 | 2013 | 2014 | | |
| Banco de la Nación | 8,4 | 474,1 | 537,4 | 13,4 | |
| Banca múltiple | 56,4 | 3 246,0 | 3 625,3 | 11,7 | |
| Instituciones no bancarias | 35,2 | 2 043,9 | 2 264,2 | 10,8 | |
| Cajas municipales | 28,9 | 1 719,7 | 1 856,1 | 7,9 | |
| Cajas rurales | 0,7 | 34,7 | 45,0 | 29,9 | |
| Financieras | 5,6 | 289,5 | 363,1 | 25,4 | |
| TOTAL | 100,0 | 5 764,0 | 6 426,9 | 11,5 | |
| Vista | 19,9 | 1 182,4 | 1 282,1 | 8,4 | |
| Ahorro | 38,3 | 2 174,9 | 2 459,7 | 13,1 | |
| Aplazo | 41,8 | 2 406,7 | 2 685,1 | 11,6 | |
| En moneda nacional | 74,4 | 4 310,6 | 4 782,3 | 10,9 | |
| En moneda extranjera | 25,6 | 1 453,4 | 1 644,6 | 13,2 | |

1/ En puntos porcentuales.

Fuente: Superintendencia de Banca, Seguros y AFP.

Elaboración: BCRP, Sucursal Arequipa. Departamento de Estudios Económicos.

Variación de los depósitos

(Var.% real con respecto a similar mes del año anterior)

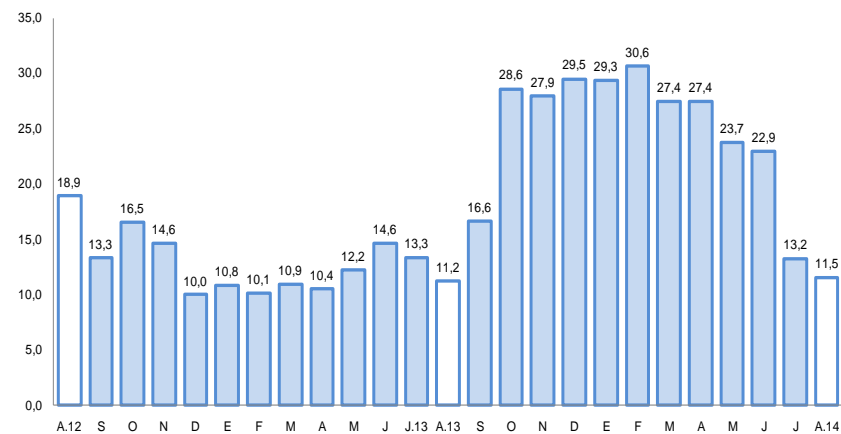

Fuente: Superintendencia de Banca, Seguros y AFP.

El gasto de capital registró en agosto una contracción del 44,0 por ciento frente similar lapso del 2013, en cifras reales. En lo que va del año aumentó 6,3 por ciento.

Gasto de Capital 1/ 2/

(En millones de nuevos soles)

| | Agosto | | | Enero - Agosto | | |
|-------------------|--------------|--------------|--------------|----------------|----------------|------------|
| | 2013 | 2014 | Var.% real | 2013 | 2014 | Var.% real |
| Gobierno Nacional | 107,3 | 25,7 | -76,7 | 291,3 | 347,6 | 15,5 |
| Gobierno Regional | 63,9 | 78,4 | 19,5 | 372,6 | 408,1 | 6,0 |
| Gobiernos locales | 84,8 | 43,1 | -50,5 | 402,9 | 416,7 | 0,1 |
| Total | 256,0 | 147,2 | -44,0 | 1 066,8 | 1 172,4 | 6,3 |

1/ Información actualizada al 30 de setiembre de 2014.

2/ Comprende la adquisición de activos no financieros

Fuente: Ministerio de Economía y Finanzas.

Elaboración: BCRP, Sucursal Arequipa. Departamento de Estudios Económicos.

Variación de la Inversión Pública

(Var.% real con respecto a similar mes del año anterior)

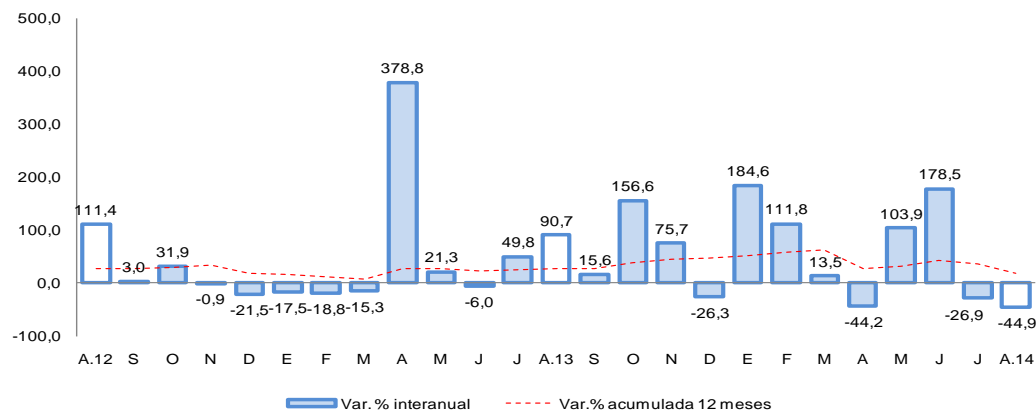

Fuente: Ministerio de Economía y Finanzas.

- En agosto, el gasto de capital cayó para el Gobierno Nacional (76,7 por ciento) y para los gobiernos locales (50,5 por ciento), mientras que en el Gobierno Regional creció (19,5 por ciento). En el acumulado al mes de agosto, registró una variación positiva de 6,3 por ciento.
- Entre los **principales proyectos** ejecutados por el **Gobierno Nacional** destaca la “Construcción y Mejoramiento de la Carretera Camaná-Div. Quilca-Matarani-Ilo-Tacna”, con una ejecución de S/. 17,4 millones; “Rehabilitación del Camino Vecinal EMP. PE-1SH Puente Arma- Marcani (S/. 1,9 millones) y la “Creación de Dique Enrocado Sector Las Islas de Huancarqui, Provincia de Castilla”, (S/. 1,6 millones).
- En el **Gobierno Regional** destacan “Construcción de la Vía Troncal Interconectora entre los Distritos de Miraflores, Alto Selva Alegre, Yanahuara, Cayma y Cerro Colorado de la Provincia de Arequipa” cuya inversión en el mes fue de S/. 41,4 millones; “Instalación de la Planta de Tratamiento y Mejoramiento del Sistema de Abastecimiento de Agua Potable y Desagüe en la localidad de La Joya, Provincia de Arequipa”, (13,4 millones); “Ampliación y Mejoramiento del Sistema de Agua Potable y Alcantarillado en los Distritos de Aplao y Huancarqui” (S/. 8,7 millones).
- Los gobiernos locales vienen ejecutando principales proyectos como “Mejoramiento de Vías Urbanas” (S/. 2,0 millones); “Mejoramiento del Servicio de Transitabilidad Vehicular en la Vía que Interconecta los Centros de Servicios de los Asentamientos D1 y D4 en el Distrito de Majes, Caylloma”, (S/. 1,0 millones), cuya fuente de financiamiento fue en su mayoría recursos ordinarios y “Mejoramiento de los Pasajes de los Anexos de Buena Vista, Coripata, Yumina y Ampliación La Isla en el Distrito de Sabandía” (S/. 1,0 millones).